

**2019년**

**에이비엘생명보험회사의 현황**

기간 : 2019.1.1 ~ 2019.12.31

**에이비엘생명보험(주)**

# 목차

<b>1</b>	주요 경영현황 요약	1
<b>2</b>	일반현황	10
<b>3</b>	경영실적	17
<b>4</b>	재무상황	19
<b>5</b>	경영지표	37
<b>6</b>	위험관리	39
<b>7</b>	기타경영현황	58
<b>8</b>	신탁현황	70
<b>9</b>	재무제표	71
<b>10</b>	기타	73

## 1 주요 경영현황 요약

## 2 일반현황

- |   |         |    |              |
|---|---------|----|--------------|
| 1 | 선언문     | 8  | 자본금          |
| 2 | 경영방침    | 9  | 대주주          |
| 3 | 연혁 및 추이 | 10 | 주식소유현황       |
| 4 | 조직      | 11 | 계약자배당        |
| 5 | 임직원현황   | 12 | 주주배당         |
| 6 | 모집조직현황  | 13 | 주식매수선택권 부여내용 |
| 7 | 자회사     |    |              |

## 3 경영실적

- 1 개요
- 2 손익발생원천별 실적

## 4 재무상황

- |   |               |    |              |
|---|---------------|----|--------------|
| 1 | 개요            | 6  | 외화자산부채       |
| 2 | 대출금운용         | 7  | 대손상각 및 대손충당금 |
| 3 | 유가증권투자 및 평가손익 | 8  | 부실대출 현황      |
| 4 | 부동산 보유현황      | 9  | 계약 현황        |
| 5 | 책임준비금         | 10 | 재보험 현황       |

## 5 경영지표

- 1 자본의 적정성
- 2 자산건전성
- 3 수익성
- 4 유동성
- 5 신용평가등급

## 6 위험관리

- 1 위험관리 개요
- 2 보험위험 관리
- 3 금리위험 관리
- 4 신용위험 관리
- 5 시장위험 관리
- 6 유동성위험 관리
- 7 운영위험 관리

## 7 기타경영현황

- 1 자회사 경영실적
- 2 타금융기관과의 거래내역
- 3 내부통제
- 4 기관경고 및 임원 문책사항
- 5 임직원대출잔액
- 6 금융소비자보호 실태평가 결과
- 7 민원발생 건수
- 8 불안전판매비율 및 계약해지율, 청약철회 현황
- 9 보험금 부지급률 및 보험금 불만족도
- 10 사회공헌활동
- 11 보험회사 손해사정업무 처리현황
- 12 손해사정사 선임 동의 기준

## 8 신탁부분

## 9 재무제표

- 1 감사보고서
- 2 재무상태표
- 3 포괄손익계산서
- 4 자본변동표
- 5 현금흐름표
- 6 주석사항

## 10 기타

- 1 임원
- 2 이용자 편람

# 1. 주요 경영현황 요약

## I. 영업규모

### ① 일반계정

(단위 : 억원)

구 분	2019년	2018년	증 감
현금및예치금	5,769	5,804	-35
대출채권	23,182	23,757	-575
유가증권	133,417	129,575	3,843
부동산	2,255	2,280	-25
비운용자산	8,557	8,552	6
책임준비금	160,761	158,007	2,754
자기자본	6,901	6,548	353

\* 주요변동요인 :

- 신규투자 확대 및 채권금리 하락에 따른 유가증권 평가익 증가

\*\* 금융감독원 업무보고서 재무제표 기준으로 작성되었으며, 공시용 재무제표와 일부 차이가 있을 수 있습니다.

### ② 특별계정

(단위 : 억원)

구 분	2019년	2018년	증 감
현금및예치금	2,315	1,723	592
대출채권	1,639	1,698	-59
유가증권	21,536	19,378	2,158
유형자산	-	-	-
기타자산 <sup>주1)</sup>	669	646	23
계약자적립금	25,781	23,057	2,724

주1) 일반계정미수금이 포함된 금액

③ 양계정 합계(일반계정 + 특별계정)

(단위 : 억원)

구 분	2019년	2018년	증 감
현금및예치금	8,084	7,527	557
대출채권	24,821	25,455	-634
유가증권	154,953	148,953	6,000
유형자산 <sup>주1)</sup>	2,255	2,280	-25
기타자산 <sup>주2)</sup>	9,226	9,198	28
책임준비금 <sup>주3)</sup>	186,542	181,064	5,478
자기자본	6,901	6,548	353

주1) 일반계정 부동산과 특별계정 유형자산을 합한 금액

주2) 일반계정 비운용자산과 특별계정 기타자산(일반계정미수금 포함)을 합한 금액

주3) 일반계정 책임준비금과 특별계정 계약자적립금을 합한 금액

\* 금융감독원 업무보고서 재무제표 기준으로 작성되었으며, 공시용 재무제표와 일부 차이가 있을 수 있습니다.

## II. 수익성

(단위 : 억원, %, %p)

구 분	2019년	2018년	증 감
당기순이익	-24	19	-44
영업이익률	-0.10	0.08	-0.18
위험보험료 對 사망보험금 비율	91.89	89.00	2.89
운용자산이익률	3.82	3.95	-0.13
총자산수익률* (ROA)	-0.01	0.01	-0.02
자기자본수익률* (ROE)	-0.36	0.38	-0.74

\* 주요변동요인 : 금리 하락으로 인한 변액보증준비금 증가 등에 따른 당기순이익 감소

\*\* ROA 및 ROE의 전회계년도말 숫자는 K-IFRS를 기준으로 작성하였습니다.

※ ROA 계산 시 적용하는 총자산은 B/S상 총자산을 의미하며, 자기자본수익률(ROE) 계산 시 적용하는 자기자본은 B/S상 자본총계를 말함.

$$ROA = \left[ \frac{\text{당분기 당기순이익}}{(\text{전회계년도말 총자산} + \text{당분기말 총자산}) / 2} \right] \times (4/\text{경과분기수})$$

$$ROE = \left[ \frac{\text{당분기 당기순이익}}{(\text{전회계년도말 자기자본} + \text{당분기말 자기자본}) / 2} \right] \times (4/\text{경과분기수})$$

## III. 건전성

### 1. 가중부실자산

(단위 : 억원, %, %p)

구 분	2019년	2018년	증 감
가중부실자산(A)	148	149	-1
자산건전성 분류대상 자산(B)	161,497	158,267	3,229
비율(A/B)	0.09%	0.09%	-

## 2. 유가증권의 공정가액 및 평가손익

(2019년 12월 31일 현재)

(단위 : 억원)

구 분		공정가액 <sup>주)</sup>	평가손익
일 반 계 정	당기손익인식증권	2,366	-
	매도가능증권	61,096	2,497
	만기보유증권	69,835	9,394
	관계종속기업투자주식	120	-
일 반 계 정 소 계		133,417	11,891
특 별 계 정 소 계		21,536	652
합 계		154,953	12,543

주) 유가증권의 공정가액은 시가평가를 기준으로 하고 있으며, 시장성이 없는 유가증권이나 만기보유증권은 원가법을 기준으로 산정함.

\* 금융감독원 업무보고서 재무제표 기준으로 작성되었으며, 공시용 재무제표와 일부 차이가 있을 수 있습니다.

## IV. 자본의 적정성

### 1. B/S상 자기자본

(단위 : 억원)

구 분	2019년	2018년	증 감
자본총계	6,901	6,548	353
자본금	155	155	-
자본잉여금	10,011	10,011	-
이익잉여금	-12,241	-12,217	-24
자본조정	-	-	-
기타포괄손익누계액	8,976	8,599	377

\* 주요변동요인 : 시장금리 하락으로 인한 채권 등 평가이익 증가



2. 지급여력비율 내용 및 산출방법 개요

(단위: 억원, %, %p)

구분	2019년	2018년	증감
<b>지급여력비율(A/B)</b>	258.25	287.23	<b>-28.98</b>
가. 지급여력금액(A)	17,292	17,216	76
나. 지급여력기준금액(B)	6,696	5,994	702
I. RBC 연결재무제표에 따른 지급여력기준금액	6,696	5,994	702
1. 보험위험액	1,195	1,178	16
2. 금리위험액	3,375	3,200	175
3. 신용위험액	3,129	2,625	504
4. 시장위험액	611	406	205
5. 운영위험액	234	239	<b>-5</b>
II. 국내 관계 보험회사 지급여력기준금액 × 지분율	-	-	-
III. 국내 비보험금융회사 필요자본량 × 조정치 × 지분율	-	-	-
IV. 비금융회사에 대한 필요자본량	-	-	-

주) 지급여력비율은 RBC 연결재무제표를 기준으로 산출함.

3. 최근 3개 사업년도 동안 당해 지표의 주요 변동 요인

(단위: 억원, %)

구 분	2019년 (2019.12월)	2018년 (2018.12월)	2017년 (2017.12월)
지급여력비율(A/B)	258.25	287.23	249.09
지급여력금액(A)	17,292	17,216	15,128
지급여력기준금액(B)	6,696	5,994	6,073

\* 주요변동요인 : 채권평가이익 증가, 신용위험 익스포저 증가, 변액보험 최저보증위험액 규정 개정 영향으로 지급여력비율 하락

V. 주요 경영효율지표

(단위 : %, %p)

구 분	2019년	2018년	증 감(%p)	
신계약률	27.76	23.51	4.25	
효력상실해약률	7.09	7.04	0.05	
보험금지급율	92.43	89.46	2.97	
사업비율	9.72	10.32	-0.60	
자산운용율	95.06	94.97	0.09	
자산수익률(투자수익률)	3.67	3.80	-0.13	
계약유지율	13회차	82.46	85.74	-3.28
	25회차	70.07	56.67	13.40
	37회차	45.95	46.62	-0.67
	49회차	41.53	34.70	6.83
	61회차	32.43	30.88	1.55
	73회차	29.27	35.97	-6.70
	85회차	34.30	31.09	3.21
금융소비자보호 실태평가 결과	※ 7-6 금융소비자보호 실태평가 결과 참조			
신용평가등급	해당사항 없음			

- 1) 신계약율 = 당회계년도 신계약금액/회계연초 보험계약금액
- 2) 효력상실해약률 = 효력상실해약금액 / (연초보유계약금액 + 신계약금액)
- 3) 보험금지급률 = 당회계년도 지급보험금/ 당회계년도 수입보험료(특별계정 포함)
- 4) 사업비율 = 사업비/수입보험료(특별계정 수입보험료 포함)
- 5) 자산운용율 = 회계연도말 운용자산/회계연도말 총자산

☞ 총자산 = 대차대조표(총괄) 총자산 - 특별계정자산

6) 자산수익률(투자수익률) = 투자손익×2 / (연초총자산+연말총자산-투자손익)

☞ 총자산 = 대차대조표(총괄) 총자산 - 미상각신계약비 - 특별계정자산

☞ 투자손익 = 투자영업이익 - 투자영업비용

7) 계약유지율(13,25,37,49,61,73,85회차)

< 계약유지율 산출표 >

산출월	산출월기준 전년동월 대상신계약액(A)	(A)중 산출월 현재 유지계약액(B)	13회차 계약유지율 (B/A)*100
1월	①	㉠	
2월	②	㉡	
3월	③	㉢	
⋮	⋮	⋮	
12월	⑫	㉫	
합계	A=①+②+③+...+⑪+⑫	B=㉠+㉡+㉢+...+㉩+㉫	(B/A)*100

1. 대상신계약액 : 신계약액 - 보험금 지급계약액(만기, 사망, 퇴직) 및 보험계약의 취소·철회계약액. 다만, 종퇴보험등 1년만기 자동갱신계약은 산정대상에서 제외
2. 유지계약액 : 대상 신계약액 - 해지계약액 + 부활계약액 다만, 해지계약액이란 보험료납입유예기간이 경과하여 보험회사로부터 해지된 계약이나 보험계약자가 해지환급금을 지급받지 않은 계약액과 보험계약자가 임의해지하거나 보험료납입유예기간을 경과하여 보험사업자로부터 해지된 이후 해지환급금을 지급받은 계약액을 말함.

## VI. 요약 재무제표

### ① 대차대조표

(단위: 백만원)

구 분		2019년	2018년
자 산	현금및예금	234,145	153,182
	대출채권	2,318,196	2,375,672
	유가증권	13,348,828	12,968,819
	투자자산	128,759	120,673
	유형자산	102,376	111,108
	무형자산	36,706	36,526
	기타자산	1,149,042	1,230,669
	특별계정자산	2,569,207	2,306,050
합 계		19,887,259	19,302,699
부 채 및 자 본	책임준비금	16,076,101	15,800,715
	기타부채	505,770	504,600
	특별계정부채	2,615,328	2,342,575
	자기자본	690,059	654,809
합 계		19,887,259	19,302,699

\* 공시용 재무제표 기준으로 작성되었으며, 금융감독원 업무보고서 재무제표와 일부 차이가 있을 수 있습니다.

② 손익계산서

(단위:백만원)

구 분		2019년	2018년
보험부문	보험손익	-393,187	-470,387
	(보험영업수익)	1,781,919	1,646,159
	(보험영업비용)	2,175,105	2,116,546
투자부문	투자손익	610,066	613,943
	(투자영업수익)	730,760	741,910
	(투자영업비용)	120,694	127,967
책임준비금전입액(△)		-275,400	-201,164
영업이익(또는 영업손실)		-58,520	-57,608
영업외부문	영업외손익	55,871	60,209
	(영업외수익)	65,935	72,998
	(영업외비용)	10,064	12,788
법인세비용차감전순이익		-2,649	2,601
법인세비용		-212	671
당기순이익		-2,437	1,930

## 2. 일반현황

### 2-1. 선언문

존경하는 고객 여러분께,

항상 ABL생명을 아끼고 사랑해 주시는 고객 여러분께 진심으로 감사 드립니다.

ABL생명은 1954년 출범한 우리나라에서 두 번째로 오래된 역사와 전통의 생명보험사로서, 고객님이 재무목표를 달성하고 가족 건강과 생활을 보장받을 수 있도록 선진 금융기법을 적극 활용해 종신, 연금, 변액, 건강 등 다양하고 차별화된 보험상품을 선보여 왔습니다.

2012년 12월 보험업계 최초로 변액연금보험의 '금융자산 운용방법'에 대한 특허를 획득했으며, 2017년에는 보증비용 없이 최저 연금액을 보장하는 특약으로 6개월간 배타적 사용권을 획득한 '(무)하모니변액연금보험'을 출시하는 등 한국 보험시장의 선진화에 기여해왔습니다. 2019년에는 갱신없이 최대 100세까지 치매를 단계적으로 보장하는 '(무)ABL간편가입치매보험(해지환급금 미지급형)', 안전한 선진국 통화인 미국 달러로 보험료를 내고 보험금을 받아 장기 통화분산 투자 효과에 더해 안정적 노후자산 마련에 탁월한 '(무)보너스주는달러연금보험' 등 최신 트렌드를 반영한 경쟁력 있는 상품들을 출시했습니다.

또한 선진화된 디지털 기술을 보험에 접목해 ABL인터넷보험 채널 도입, 고객님이 보험계약 관련 업무를 스스로 처리할 수 있는 사이버·모바일 센터 개시, 태블릿 PC를 이용해 모든 보험 가입 과정을 한 번에 처리할 수 있는 전자서명청약시스템 개발, 그리고 업계 최초 화상 고객상담 시스템 도입 등 고객이 언제 어디서나 편리하게 당사의 상품과 서비스를 접하실 수 있도록 노력하고 있습니다.

ABL생명은 2020년에도 고객중심경영을 통해 성장을 이루고 지속적으로 수익을 창출하는 것은 물론, 고객 여러분이 가장 선호하는 든든하고 전문적인 생명보험사가 되기 위해 끊임없이 노력할 것을 약속드립니다.

이 자료는 관련 법규에 따라 작성되었으며, 우리 회사의 경영 전반에 대한 진실한 내용을 담고 있습니다. 이 자료가 ABL생명을 이해하시는데 도움이 되기를 바라며, 고객 여러분의 가정에 건강과 행복이 늘 함께하기를 기원합니다.

감사합니다.

2019년 12월 31일

대표이사 사장 시예저치양

(XIE ZHEQIANG)



## 2-2. 경영방침

Vision

“With You For A Better Life”

## 2-3. 연혁·추이

### 1) 회사 주요 연혁

1954. 12	제일생명 창립
1999. 07	독일 알리안츠 그룹의 일원이 됨
2001. 11	콜센터 오픈
2002. 12	외국인 투자유치 유공자 정부훈장(동탑산업훈장) 수상
2003. 05	한국표준협회 한국서비스품질 생명보험 최우수상 수상
2007. 11	총자산 10조원 달성
2008. 12	한경비즈니스 선정'2008 외국계 100대 기업' 외국계보험사 1위
2009. 07	고객불만관리 시스템 도입
2009. 10	고객중심적 변화프로그램, 금융감독원 금융소비자 보호 모범사례로 선정
2010. 06	제 10회 대한민국 '디지털경영혁신대상'수상
2010. 12	'(무)알리안츠파워밸런스변액연금보험', 금융감독원 '올해의 우수 금융신상품'선정
2011. 06	CRM 시스템, 한국정보산업연합회 '2011 고객중심경영 대상'수상
2012. 10	금융정보분석원 주최 '자금세탁방지제도 우수사례 발표대회'우수 기관 선정
2012. 12	'(무)알리안츠파워밸런스변액연금보험'금융자산 운용방법에 대한 특허청특허 획득
2013. 12	사회공헌 우수 기업 서울시장 표창 수상
2013. 12	'제 1회 소프트웨어 산업보호 대상' 미래창조과학부장관상 수상
2014. 07	알리안츠생명 고객센터, 한국능률협회컨설팅 '한국산업의 서비스품질지수 고객접점 부문 1위'선정
2014. 12	보건복지부 '2014년 행복나눔인상'수상
2015. 06	모바일 전자서명 청약시스템 및 사이버·모바일 센터 오픈
2015. 07	인터넷보험 사업 개시
2016. 12	중국 안방보험그룹의 일원이 됨
2017. 04	업계 최초 '최저연금보증수수료 미부과'생명보험협회로부터 6개월 배타적 사용권 획득
2017. 05	생명보험 업계 최초 비대면 본인인증 서비스 개시
2017. 07	고객 화상상담서비스 개시
2017. 08	ABL생명으로 사명 변경

2017. 09            2017 브랜드대상 SNS브랜딩 부문 최우수상 수상  
2017. 11            제 4회 TV조선 경영대상 사회공헌 나눔경영 부문 대상 수상  
2018. 06            한국일보, 한국일보E&B 주최 '2018 미스코리아 선발대회' 후원  
2018. 11            제 15회 웨어워드코리아 홈페이지 최우수상 수상  
2018. 12            독립법인 보험판매전문회사 'ABA금융서비스' 설립  
2019. 12            사회공헌 우수 기업 서울시장 표창 수상

2) 상호의 변경

- 해당 사항 없음

3) 합병.영업양수도

- 해당 사항 없음

4) 경영활동과 관련된 중요한 사실의 발생

- 해당 사항 없음



## 2-4. 조직

### 1) 조직도

#### 에이비엘생명 본사 조직 구조

[2019.12.31일 기준]

[13실, 1본부, 29부, 6팀, 8사업단]

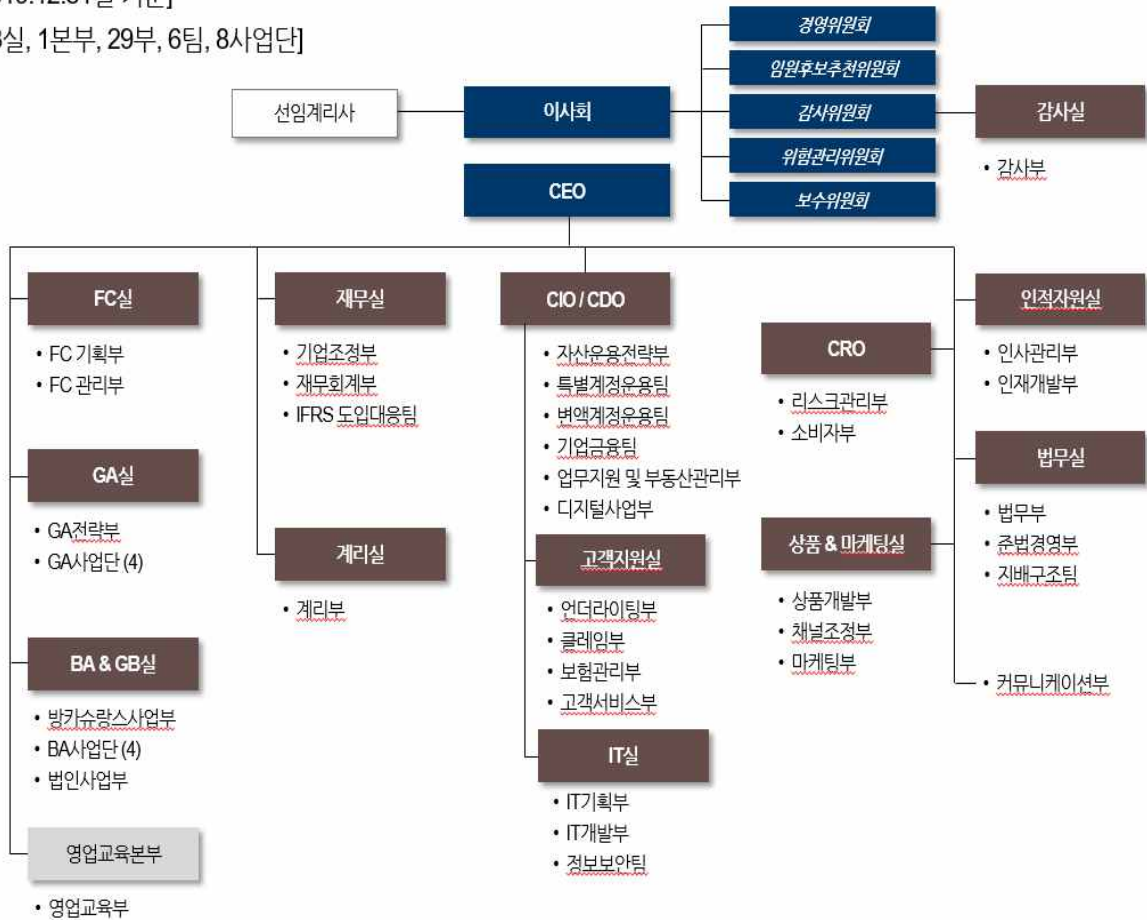

### 2) 영업조직

(2019년 12월 31일 현재)

(단위 : 개)

본부	지점	영업소	해외현지법인	해외지점	해외사무소	합계
-	14	87	-	-	-	101

## 2-5. 임직원 현황

(2019년 12월 31일 현재)

(단위 : 명)

구 분		2019년	2018년
임원	등기임원(사외이사포함)	7	7
	비등기임원	10	13
직원	정규직	872	884
	비정규직	3	3
합 계		892	907

## 2-6. 모집조직 현황

(2019년 12월 31일 현재)

(단위 : 명, 개)

구 분		2019년	2018년
보 험 설 계 사		2,401	3,002
대 리 점	개 인	-	-
	법 인	82	80
	계	82	80
금융기관보험 대리점	은행	15	14
	증권	9	9
	상호저축은행	-	-
	신용카드사	-	-
	지역 농축협조합	-	-
	계	24	23

## 2-7. 자회사

### 1) 연결대상 자회사

(2019년 12월 31일 현재)

회사명	소재지	주요업무	설립년월일	자본금	소유주식수	소유비율
에이비에이 금융서비스 유한회사	대한민국	보험대리점업	2018년 12월 3일	120억	1,200,000좌	100%

### 2) 비연결 자회사

해당사항 없음

## 2-8. 자본금

해당사항 없음

## 2-9. 대주주

(2019년 12월 31일 현재)

(단위 : 주, %)

주 주 명	소 유 주 식 수	소 유 비 율
Anbang Group Holdings Co. Limited	3,106,736	100.0

## 2-10. 주식 소유 현황

(2019년 12월 31일 현재)

(단위 : 개(명), 주, %)

구 분	주 주 수		소유주식수	
		비율		비율
정부 및 정부관리기업체	-	-	-	-
은 행	-	-	-	-
보 험 회 사	-	-	-	-
증 권 회 사	-	-	-	-
투자신탁회사	-	-	-	-
기 타 법 인	-	-	-	-
개 인	-	-	-	-
외 국 인	1	100.00	3,106,736	100.00
계	1	100.00	3,106,736	100.00

## 2-11. 계약자 배당

(단위 : 원, %)

구 분		2019년		2018년			
		배당액	배당률	배당액	배당률		
일반계 정	이차배당		-	-	-	-	
	사업비차배당		-	-	-	-	
	장기유지특별배당		-	-	-	-	
	위험율차 배당		-	-	-	-	
	기 타		-	-	-	-	
	합 계		-	-	-	-	
특별계 정	이차배당	퇴직보험	금리확정형	-	-	-	-
			금리연동형	-	-	-	-
		퇴직보험외		2,076,287,814	2.90	1,890,350,388	3.00
		소 계		2,076,287,814	2.90	1,890,350,388	3.00
	사업비차배당		-	-	-	-	
	장기유지특별배당		-	-	-	-	
	위험율차 배당		-	-	-	-	
	기 타		-	-	-	-	
	합 계		2,076,287,814		1,890,350,388		

## 2-12. 주주 배당

(단위 : 원, %)

구 분	2019년	2018년
배 당 율	0.00	0.00
주 당 배 당 액	-	-
주 당 순 이 익 (손 실)	-784	621
배 당 성 향	0.00	0.00

## 2-13. 주식매수선택권 부여내용

해당사항 없음

## 3. 경영실적

### 3-1. 개요

(단위 : 억원)

구 분	2019년	2018년
계약자배당전잉여금 (A)	-5	47
계약자지분관련 책임준비금전입액 (B)	-	-
배당손실보전준비금 전입액	-	-
계약자배당준비금 전입액	20	19
계약자이익배당준비금 전입액	1	2
소 계 (B)	21	21
법 인 세 비 용 (C)	-2	7
당 기 순 손 익 (A - B - C)	-24	19

### 3-2. 손익발생원천별 실적

(단위 : 억원)

구 분		2019년	2018년	증 감
보험 부문	보험손익	-3,932	-4,704	772
	(보험영업수익)	17,819	16,461	1,358
	(보험영업비용)	21,751	21,165	586
투자 부문	투자손익	6,101	6,139	-39
	(투자영업수익)	7,308	7,419	-112
	(투자영업비용)	1,207	1,280	-73
책임준비금전입액(△) (또는 책임준비금환입액)		-2,754	-2,012	-742
영업이익(또는 영업손실)		-585	-576	-9
영업 외부 문	영업외손익	559	602	-43
	(영업외수익)	659	730	-71
	(영업외비용)	101	128	-27
특별 계정 부문	특별계정손익	-	-	-
	(특별계정수익)	1	1	-
	(특별계정비용)	1	1	-
법인세비용차감전순이익		-26	26	-53
법인세비용		-2	7	-9
당기순이익		-24	19	-44

## 4. 재무상황

### 4-1. 개요

#### 1) 총괄

(단위 : 억원, %)

구분		2019년		2018년	
		금액	구성비	금액	구성비
자 산	현금및예치금	5,769	2.90	5,804	3.01
	당기손익인식증권	2,366	1.19	786	0.41
	매도가능증권	61,096	30.72	128,718	66.68
	만기보유증권	69,835	35.12	-	-
	관계종속기업투자주식	120	0.06	70	0.04
	대출채권	23,182	11.66	23,757	12.31
	부동산	2,255	1.13	2,280	1.18
	비운용자산	8,557	4.30	8,552	4.43
	특별계정자산	25,692	12.92	23,060	11.94
	자산총계	198,873	100.00	193,027	100.00
부 채 및 자 본	책임준비금	160,761	80.84	158,007	81.86
	계약자지분조정	1,909	0.96	2,201	1.14
	기타부채	3,148	1.58	2,845	1.47
	특별계정부채	26,153	13.15	23,426	12.14
	부채총계	191,972	96.53	186,479	96.61
	자본총계	6,901	3.47	6,548	3.39
	부채 및 자본총계	198,873	100.00	193,027	100.00

\* 주요변동요인 :

- 시장금리 하락으로 인한 채권 등 평가이익 증가
- 저금리 환경에 따른 신규 고수익자산 투자확대 지속으로 대체투자 증가

\*\* 동 자료는 금융감독원 업무보고서 기준으로 작성되었으며, 감사보고서 상의 공시용 재무제표와 일부 차이가 있을 수 있습니다.

2) 특별계정

(단위 : 억원, %)

구 분		2019년		2018년	
		금액	구성비	금액	구성비
자    산	현금및예치금	2,315	8.85	1,723	7.35
	유가증권	21,536	82.33	19,378	82.66
	대출채권	1,639	6.26	1,698	7.24
	유형자산	-	-	-	-
	기타자산	203	0.77	261	1.11
	일반계정미수금	466	1.78	385	1.64
	자 산 총 계	26,158	100.00	23,445	100.00
부 채 및 적 립 금	기타부채	372	1.42	369	1.57
	일반계정미지급금	5	0.02	19	0.08
	계약자적립금	25,781	98.56	23,057	98.35
	기타포괄손익누계액	-	-	-	-
	부채,적립금 및 기타포괄손익누계액	26,158	100.00	23,445	100

\* 동 자료는 금융감독원 업무보고서 기준으로 작성되었으며, 감사보고서 상의 공시용 재무제표와 일부 차이가 있을 수 있습니다.

3) 기타사항

2019년 12월 31일 현재 제정·공표되었으나 시행일이 도래하지 않아 적용하지 아니한 새로운 한국채택국제회계기준은 다음과 같습니다.

① 기업회계기준서 제1109호 『금융상품』

2015년 9월 25일 제정된 기업회계기준서 제1109호 '금융상품'은 원칙적으로 2018년 1월 1일 이후 최초로 시작되는 회계연도부터 적용해야 하지만, 당사는 기업회계기준서 제1104호 '보험계약'이 개정·공표되어, 2021년까지 기업회계기준서 제1109호의 적용을 면제 받을 계획입니다.

기업회계기준서 제1109호 적용의 한시적 면제 기준은 보험활동과 관련된 부채의 금액이 총부채금액의 90%를 초과하거나 또는 80%를 초과하고 90%이하이면서 비보험활동이 유의적인 활



동이 없다는 증거를 제시할 수 있는 경우로, 당사는 2015년 12월 31일 현재 해당 기준을 충족할 수 있어 2021년 1월 1일 이후 시작되는 회계연도부터 적용할 것으로 예상합니다. 다만, 2018년 11월 국제회계기준위원회의 의결에 따라 기업회계기준서 제1109호의 한시적 면제규정이 1년 연장으로 개정될 예정이며, 기준서 개정 시 당사는 2022년 1월1일 이후 시작되는 회계연도부터 기업회계기준서 제1109호를 적용할 것으로 예상합니다.

당사는 보고기간 종료일 현재 기업회계기준서 제1109호의 도입과 관련하여 내부관리프로세스와 회계처리시스템, 그리고 재무제표에 미칠 수 있는 영향분석에 착수하였습니다. 동 기준서의 주요 사항별로 재무제표에 미칠 수 있는 일반적인 영향은 다음과 같습니다.

가. 금융자산의 분류 및 측정

새로운 기업회계기준서 제1109호를 적용할 경우 당사는 금융자산의 관리를 위한 사업모형과 금융자산의 계약상 현금흐름 특성에 근거하여 다음 표와 같이 금융자산을 후속적으로 상각후원가, 기타포괄손익-공정가치, 당기손익-공정가치로 측정되도록 분류하고, 복합계약이 금융자산을 주계약으로 포함하는 경우에는 내재파생상품을 분리하지 않고 해당 복합계약 전체를 기준으로 금융자산을 분류합니다.

사업모형	계약상 현금흐름 특성	원금과 이자만으로 구성	그 외의 경우
계약상 현금흐름 수취 목적		상각후원가 측정 <sup>1)</sup>	당기손익-공정가치 측정 <sup>2)</sup>
계약상 현금흐름 수취 및 매도 목적		기타포괄손익-공정가치 측정 <sup>1)</sup>	
매도 목적, 기타		당기손익-공정가치 측정	

- 주: 1) 회계불일치를 제거하거나 감소시키기 위하여 당기손익-공정가치 측정 항목으로 지정할 수 있음(취소 불가)  
 2) 단기매매목적이 아닌 지분증권의 경우 기타포괄손익-공정가치 측정 항목으로 지정할 수 있음(취소 불가)

기업회계기준서 제1109호에서 금융자산을 상각후원가 또는 기타포괄손익-공정가치 측정 대상으로 분류하기 위한 요건이 현행 기업회계기준서 제1039호의 요건보다 엄격하므로, 기업회계기준서 제1109호 도입 시 당기손익-공정가치 측정 대상 금융자산의 비중이 증가하여 당기손익의 변동성이 확대될 수 있습니다.

나. 금융부채의 분류 및 측정

새로운 기업회계기준서 제1109호에 따르면 당기손익-공정가치 측정 항목으로 지정한 금융부채의 공정가치 변동 중 해당 금융부채의 신용위험 변동으로 인한 부분은 당기손익이 아닌 기타포괄손익으로 표시하고, 동 기타포괄손익은 후속적으로 당기손익으로 재순환하지 않습니다. 다만, 금융부채의 신용위험 변동에 따른 공정가치 변동을 기타포괄손익으로 인식하면 회계불일치가 발생하거나 확대될 경우에는 해당 공정가치 변동을 당기손익으로 인식합니다.

현행 기업회계기준서 제1039호에서 모두 당기손익으로 인식했던 당기손익-공정가치 측정 항목으로 지정한 금융부채의 공정가치 변동 중 일부가 기타포괄손익으로 표시되므로 금융부채의 평가 관련 당기손익이 감소할 수 있습니다.

다. 손상: 금융자산과 계약자산

현행 기업회계기준서 제1039호에서는 발생손실모형(incurred loss model)에 따라 손상발생의 객관적 증거가 있는 경우에만 손상을 인식하지만, 새로운 기업회계기준서 제1109호에서는 상각후원가 또는 기타포괄손익-공정가치로 측정하는 채무상품, 리스채권, 계약자산, 대출약정, 금융보증계약에 대하여 기대신용손실모형(expected credit loss impairment model)에 따라 손상을 인식합니다.

기업회계기준서 제1109호에서는 금융자산 최초 인식 후 신용위험의 증가 정도에 따라 아래 표와 같이 3단계로 구분하여 12개월 기대신용손실이나 전체기간 기대신용손실에 해당하는 금액으로 손실충당금을 측정하도록 하고 있어 현행 기업회계기준서 제1039호의 발생손실모형에 비하여 신용손실을 조기에 인식할 수 있습니다.

구 분 <sup>1)</sup>		손실충당금
Stage 1	최초 인식 후 신용위험이 유의적으로 증가하지 않은 경우 <sup>2)</sup>	12개월 기대신용손실: 보고기간 말 이후 12개월 내에 발생 가능한 금융상품의 채무불이행 사건으로 인한 기대신용손실
Stage 2	최초 인식 후 신용위험이 유의적으로 증가한 경우	전체기간 기대신용손실: 기대존속기간에 발생할 수 있는 모든 채무불이행 사건으로 인한 기대신용손실
Stage 3	신용이 손상된 경우	

주: 1) 기업회계기준서 제1115호 『고객과의 계약에서 생기는 수익』의 적용범위에 포함되는 거래에서 생기는 매출채권이나 계약자산의 경우 유의적인 금융요소가 없다면 전체기간 기대신용손실에 해당하는 금액으로 손실충당금을 측정해야 하고, 유의적인 금융요소가 있다면 전체기간 기대신용손실에 해당하는 금액으로 손실충당금을 측정하는 것을 회계정책으로 선택할 수 있음. 리스채권도 전체기간 기대신용손실에 해당하는 금액으로 손실충당금을 측정하는 것을 회계정책으로 선택할 수 있음

2) 보고기간 말 신용위험이 낮은 경우에는 신용위험이 유의적으로 증가하지 않은 것으로 간주할 수 있음

기업회계기준서 제1109호에서는 최초 인식 시점에 신용이 손상된 금융자산은 최초 인식 후 전체기간 기대신용손실의 누적변동분만을 손실충당금으로 계상합니다.

라. 위험회피회계

새로운 기업회계기준서 제1109호에서는 현행 기업회계기준서 제1039호에서 정한 위험회피회계의 체계(mechanics of hedge accounting: 공정가치위험회피, 현금흐름위험회피, 해외사업장순투자위험회피)를 유지하지만, 복잡하고 규정중심적인 기업회계기준서 제1039호의 위험회피회계 요구사항을 기업의 위험관리활동에 중점을 둔 원칙중심적인 방식으로 변경했습니다. 위험회피 대상항목과 위험회피수단을 확대하였고, 높은 위험회피효과가 있는지에 대한 평가 및 계량적인 판단기준(80~125%)을 없애는 등 위험회피회계 적용요건을 완화하였습니다.

기업회계기준서 제1109호의 위험회피회계를 적용할 경우, 현행 기업회계기준서 제1039호의 위험회피회계 적용요건을 충족하지 못하는 일부 거래에 대해서도 위험회피회계를 적용할 수 있게 되어 당기손익의 변동성이 축소될 수 있습니다.

위험회피회계에 대한 경과규정에 따르면 기업회계기준서 제1109호를 최초 적용할 때 현행 기업회계기준서 제1039호의 위험회피회계 관련 규정을 계속해서 적용할 것을 회계정책으로 선택할 수 있습니다.

마. 기업회계기준서 제1109호를 적용하는 기업과 한시적 면제규정을 적용하는 보험자를 비교할 수 있는 정보

i. 당기말 및 전기말 금융자산 그룹별 공정가치와 해당 보고기간의 공정가치 변동금액은 다음과 같습니다.

(단위 : 백만원)

구분	2019년	2018년	변동금액
원금과 원금잔액에 대한 이자지급만으로 구성된 현금흐름이 발생하는 계약조건을 갖는 금융자산	13,097,488	13,876,666	-779,178
그 외 금융자산	3,535,086	2,247,865	1,287,221
합계	16,632,574	16,124,531	508,043

- ii. 원금과 원금잔액에 대한 이자지급만으로 구성된 현금흐름이 발생하는 계약조건을 갖는 금융 자산의 신용위험 정보

<2019년>

(단위 : 백만원)

구분	약관대출	부동산	신용	지급보증	기타	합계
연체되었으나 손상되지 않은 대출채권	-	1,009	-	3,243	-	4,252
손상된 대출채권	160	419	327	287	-	1,193
합계	160	1,428	327	3,530	-	5,445

<2018년>

(단위 : 백만원)

구분	약관대출	부동산	신용	지급보증	기타	합계
연체되었으나 손상되지 않은 대출채권	-	1,385	-	4,278	-	5,663
손상된 대출채권	147	-	337	1,316	-	1,800
합계	147	1,385	337	5,594	-	7,463

## 4-2. 대출금 운용

### 1) 대출금 운용방침

#### ① 개인대출

부동산 담보 및 전세자금 대출을 중심으로 채무자의 상환능력을 감안한 대출을 통해 안정성 강화

#### ② 기업대출

다양한 투자원 발굴을 통한 안정성과 수익성 강화된 기업대출 포트폴리오 구축

### 2) 담보별 대출금

(단위 : 억원, %)

구 분		2019년		2018년	
		금액	구성비	금액	구성비
일반 계정	콜 론	-	-	-	-
	보 험 약 관	9,712	41.95	9,975	42.03
	부 동 산 유 가 증 권	1,113	4.81	1,686	7.10
		-	-	-	-
	담 보 계	10,824	46.76	11,661	49.13
	지 급 보 증	4,163	17.98	3,195	13.46
	신 용	3	0.01	3	0.01
기 타	8,158	35.24	8,876	37.40	
소 계	23,149	100	23,735	100.00	
특별 계정	콜 론	-	-	-	-
	보 험 약 관	568	34.65	685	40.35
	부 동 산 유 가 증 권	-	-	-	-
		-	-	-	-
	담 보 계	568	34.65	685	40.35
	지 급 보 증	-	-	-	-
	신 용	-	-	-	-
기 타	1,071	65.35	1,013	59.65	
소 계	1,639	100.00	1,698	100.00	
합 계	24,788		25,433		

주) 대손충당금 및 현재가치할인차금 차감 전 금액 기준임.

\* 주요변동요인 : 기존 SOC 대출 상환 및 담보대출의 감소.

3) 업종별 대출금

(단위 : 억원, %)

업종별	2019년		2018년	
	금액	구성비	금액	구성비
농업·수렵업·임업·어업·광업	-	-	-	-
제조업	500	2.02	500	1.95
전기·가스·수도업·하수처리업·열·원자력·생환경보전	1,630	6.58	1,337	5.26
건설업	60	0.24	65	0.26
도소매 및 소비자용품수리·숙박 및 음식점업	300	1.21	450	1.77
운수·창고 및 통신업	1,599	6.45	1,660	6.53
금융 및 보험업	2,044	8.25	2,293	9.02
부동산·임대 및 사업서비스업	2,026	8.17	2,571	10.11
기타	16,629	67.08	16,557	65.10
합계	24,788	100.00	25,433	100.00

주) 일반계정 및 특별계정 대출금 잔액 합계이며, 대손충당금 및 현재가치할인차금 차감 전 금액 기준임.

\* 주요변동요인 : 기존 SOC 대출 상환 및 담보대출의 감소.

4) 용도별 대출금

(단위 : 억원, %)

구분	2019년		2018년	
	금액	구성비	금액	구성비
개인대출	15,559	62.77	15,544	61.12
기업대출	9,229	37.23	9,889	38.88
중소기업	2,079	8.39	3,572	14.04
대기업	7,150	28.84	6,317	24.84
합계	24,788	100.00	25,433	100.00

주) 일반계정 및 특별계정 대출금 잔액 합계이며, 대손충당금 및 현재가치할인차금 차감 전 금액 기준임.

\* 주요변동요인 : 기존 SOC 대출 상환 및 담보대출의 감소.

### 4-3. 유가증권투자 및 평가손익

#### (1) 전체현황

(단위 : 억원)

구분		공정가액 <sup>1)</sup>	평가손익	
일반 계정	당기손익인식 금융자산 (A)	주 식	-	
		채 권	-	
		수 익 증 권	2,366	
		외화유가증권	-	
		기타유가증권	-	
	매도가능 금융자산 (B)	기 타	-	
		주 식	3,258	211
		출 자 금	-	-
		채 권	30,270	1,694
		수 익 증 권	15,441	128
		외화유가증권	10,829	482
	만기보유 금융자산 (C)	기타유가증권	1,298	-18
		기 타	-	-
		채 권	69,835	9,394
		수 익 증 권	-	-
		외화유가증권	-	-
	관계종속기업 투자주식 (D)	기타유가증권	-	-
		기 타	-	-
		주 식	-	-
	소 계 (A+B+C+D)	출 자 금	-	-
기 타		120	-	
소 계		133,417	11,891	
당기손익 계상항목		X	-	
자본조정 및 계약자지분조정 계상항목	1,909			
이익잉여금 계상항목	-			
특별 계정	주 식	4,267	384	
	채 권	11,621	28	
	수 익 증 권	3,352	100	
	외화유가증권	2,295	140	
	기타유가증권	-	-	
	기 타	-	-	
	소 계	21,536	652	
합 계		154,953	12,543	

주1) 대여유가증권은 해당항목에 합산함.

(2) 매도가능증권 평가손익(상세)

(단위 : 억원)

구 분		공정가액 <sup>1)</sup>	평가손익		
일반계정	주 식	3,258	172		
	출 자 금	-	-		
	채 권	30,270	1,383		
	수익증권 <sup>2)</sup>	주식	2,004	32	
		채권	9,633	81	
		기타	3,804	-12	
	외화 유가 증권	주식	-	-	
		출자금	-	-	
		채권	7,405	316	
		수익증권 <sup>2)</sup>	주식	2,510	57
			채권	914	20
			기타	-	-
		기타 외화유가증권	-	-	
	(채권)	-	-		
	신종유가증권	-	-		
	(채권)	-	-		
	기타유가증권	1,298	36		
(채권)	995	-3			
기 타	-	-			
합 계	61,096	2,085			

주1) 대여유가증권은 해당항목에 합산함

주2) 주식형 및 혼합형 수익증권은 주식, 채권형 수익증권은 채권, 나머지는 기타로 분류

주3) 이연법인세효과 반영 후 금액임.



#### 4-4. 부동산 보유현황

(단위 : 억원, %)

구 분		2019년					2018년				
		업무용	구성비	비업무용	구성비	계	업무용	구성비	비업무용	구성비	계
일반 계정	토 지	373	46.38	432	53.62	805	405	50.37	400	49.63	805
	건 물	566	39.82	856	60.18	1,422	668	45.27	807	54.73	1,475
	구 축 물	-	-	-	-	-	-	-	-	-	-
	건설중인자산	-	-	-	-	-	-	-	-	-	-
	해외부동산	-	-	-	-	-	-	-	-	-	-
	소 계	940		1,288		2,227	1,073		1,207		2,280
특별 계정	토 지	-	-	-	-	-	-	-	-	-	-
	건 물	-	-	-	-	-	-	-	-	-	-
	구 축 물	-	-	-	-	-	-	-	-	-	-
	건설중인자산	-	-	-	-	-	-	-	-	-	-
	해외부동산	-	-	-	-	-	-	-	-	-	-
소 계	-	-	-	-	-	-	-	-	-	-	
합 계	940		1,288		2,227	1,073		1,207		2,280	

\* 업무용과 비업무용은 기업회계기준의 유형자산/투자자산의 분류기준에 따라 작성함.

#### 4-5. 책임준비금

(단위 : 억원)

구 분		2019년	2018년
일 반 계 정	보험료적립금	152,929	150,819
	지급준비금	6,293	5,707
	미경과보험료적립금	51	49
	보증준비금	1,079	1,016
	계약자배당준비금	383	391
	계약자이익배당준비금	26	25
	배당보험손실보전준비금	-	-
	재보험료적립금	-	-
소 계	160,761	158,007	
특 별 계 정	보험료적립금	25,781	23,057
	계약자배당준비금	-	-
	계약자이익배당준비금	-	-
	소 계	25,781	23,057
합 계	186,542	181,064	

\* 보증준비금은 보험업감독규정 6-11조에 의거하여 작성함.(과거자료도 소급적용)

<책임준비금 적정성평가 주요현황>

(1) 책임준비금 적정성평가 결과

(단위 : 백만원)

구분		평가대상준비금 (A)	LAT평가액 (B)	잉여(결손)금액 (C=A-B)
금리 확정형	유배당	1,994,639	3,452,051	-1,457,413
	무배당	4,435,281	4,407,521	27,760
금리 연동형	유배당	374,095	399,633	-25,538
	무배당	7,430,876	6,039,418	1,391,458
변액		-75,967	-648,207	572,240
합계		14,158,924	13,650,417	508,507

(2) 현행추정 가정의 변화수준 및 변화근거

주요가정*	변화수준		변화근거
	직전 평가시점	해당 평가시점	
할인율	1.7% ~ 7.8%	0.7%~10.8%	금융감독원이 제시한 금리시나리오 200개 시나리오의 percentile 55값을 적용
해약율	1.0% ~ 40.0%	1.0%~39.0%	최근 5개년 경험통계를 기반으로 채널별, 납입형태별, 상품군별, 경과기간별로 구분하여 산출
위험률	29% ~ 343%	22%~275%	최근 5개년 위험보험료 및 지급보험금 경험통계를 기반으로 성별, 담보별로 구분하여 산출

\* 할인율, 위험률, 해약률 및 사업비율 등

#### 4-6. 외화자산.부채

##### 1) 형태별 현황

(단위 : 억원)

구 분		2019년	2018년	증 감
자 산	예 치 금	1,738	1,647	92
	유 가 증 권	10,829	8,499	2,330
	외 국 환	-	-	-
	부 동 산	-	-	-
	기 타 자 산	108	93	15
	자 산 총 계	12,675	10,238	2,437
부 채	차 입 금	-	-	-
	기 타 부 채	789	764	25
	부 채 총 계	789	764	25.20

\* 주요변동요인 : 저금리환경에 따른 신규 고수익자산 투자확대 지속

2) 국가별 주요자산운용 현황

(단위 : 억원)

구 분	현금및 예치금	대출	유가증권			외국환	부동산	기타자산	합계
			채권	주식	기타				
중국	-	-	2,594	-	-	-	-	43	2,636
미국	-	-	2,789	-	-	-	-	18	2,807
호주	-	-	26	-	1,704	-	-	-	1,730
말레이시아	-	-	747	-	-	-	-	6	801
스웨덴	-	-	795	-	-	-	-	5	752
기 타	-	-	2,174	-	-	-	-	36	2,210
총 계	-	-	10,829	-	-	-	-	108	10,937

주) 국내운용분(한국물) 제외, 투자금액이 큰 상위 5개 국가 순으로 기재

4-7. 대손상각 및 대손충당금

1) 대손충당금 및 대손준비금

(단위 : 억원)

구 분	2019년	2018년
대 손 충 당 금	149	150
일 반 계 정	149	150
국 내 분	149	150
국 외 분	-	-
특 별 계 정	-	-
대 손 준 비 금	176	176
일 반 계 정	161	161
국 내 분	161	161
국 외 분	-	-
특 별 계 정	15	15
합 계	325	326
일 반 계 정	310	311
국 내 분	310	311
국 외 분	-	-
특 별 계 정	15	15
대 손 상 각 액	-	12
일 반 계 정	-	12
국 내 분	-	12
국 외 분	-	-
특 별 계 정	-	-

주) 특별계정은 퇴직보험, 변액보험 특별계정임.

2) 대손준비금 등의 적립

(단위 : 억원)

구 분	전분기말	전입	환입	당분기말
이익잉여금	-12,484	-	-	-12,241
대손준비금	176	-	-	176

4-8. 부실대출현황

1) 부실대출 현황

(단위 : 억원)

구 분	2019년	2018년
총 대 출	24,787	25,433
일반계정	23,148	23,735
특별계정	1,639	1,698
부 실 대 출	5	5
일반계정	5	5
특별계정	-	-

- 주1) 부실대출은 고정, 회수의문 및 추정손실 분류대출의 합계임.  
 주2) 특별계정은 퇴직보험, 변액보험 특별계정임.

2) 신규발생 법정관리업체 등의 현황

해당사항 없음

#### 4-9. 계약 현황

##### 1) 보험계약과 투자계약의 구분

(단위 : 억원)

계정	구분	당분기	전분기
일반	보험계약부채	160,761	159,679
	투자계약부채	-	-
	소계	160,761	159,679
특별	보험계약부채	25,781	24,926
	투자계약부채	-	-
	소계	25,781	24,926
합계	보험계약부채	186,542	184,605
	투자계약부채	-	-
	합계	186,542	184,605

##### 2) 보험계약의 현황

(단위 : 건, 억원, %)

구분	2019년				2018년				
	건수	금액		건수	금액				
		구성비	구성비		구성비	구성비			
일반 계정	개인보험	1,869,516	72.22	515,621	89.95	1,855,854	77.83	522,910	89.63
	생존보험	247,239	9.55	85,715	14.95	261,195	10.95	92,952	15.93
	사망보험	1,393,319	53.83	373,752	65.20	1,378,901	57.82	374,927	64.27
	생사혼합	228,958	8.84	56,154	9.80	215,758	9.05	55,032	9.43
	단체보험	711,259	27.48	57,562	10.04	520,197	21.81	60,456	10.36
	단체보장	710,731	27.46	57,554	10.04	519,669	21.79	60,448	10.36
	단체저축	528	0.02	8	0.00	528	0.02	8	0.00
소계	2,580,775	99.70	573,184	99.99	2,376,051	99.64	583,367	99.99	
특별 계정	퇴직보험	7,832	0.30	33	0.01	8,564	0.36	36	0.01
	퇴직연금	-	-	-	-	-	-	-	-
	소계	7,832	0.30	33	0.01	8,564	0.36	36	0.01
합계	2,588,607	100.00	573,216	100.00	2,384,615	100.00	583,403	100.00	

주1) 건수는 보유계약의 건수임.

주2) 금액은 주계약 보험가입금액임.

주3) 변액보험의 경우, 자금의 운용은 특별계정으로 이루어지나, 계약 자체는 일반계정에서 관리되므로 보험계약현황에서는 일반계정에 포함.

#### 4-10. 재보험현황

##### 1) 국내 재보험거래현황

(단위: 억원)

구 분		당반기 (2019.12월)	전반기 (2019. 6월)	반기대비 증감액	
국 내	수 재	수입보험료	-	-	-
		지급수수료	-	-	-
		지급보험금	-	-	-
		수지차액(A)	-	-	-
내	출 재	지급보험료	-238	-198	-40
		수입수수료	23	28	-5
		수입보험금	166	140	26
		수지차액(B)	-49	-30	-19
순수지 차액 (A+B)		-49	-30	-19	

##### 2) 국외 재보험거래현황

(단위: 억원)

구 분		당반기 (2019.12월)	전반기 (2019. 6월)	반기대비 증감액	
국 외	수 재	수입보험료	-	-	-
		지급수수료	-	-	-
		지급보험금	-	-	-
		수지차액(A)	-	-	-
외	출 재	지급보험료	-60	-56	-4
		수입수수료	17	5	12
		수입보험금	38	49	-11
		수지차액(B)	-5	-2	-3
순수지 차액 (A+B)		-5	-2	-3	

3) 재보험자산의 손상

(단위: 억원)

구 분	당분기	전분기	증 감	손상사유
재보험자산	132	121	11	-
손상차손	-	-	-	-
장부가액*	132	121	11	-

\* 장부가액 = 재보험자산 - 손상차손



## 5. 경영지표

### 5-1. 자본의 적정성

#### 1) B/S상 자기자본

(단위: 억원)

구 분	2019년 (2019년 12월)	2019년 3/4분기 (2019년 9월)	2019년 2/4분기 (2019년 6월)
자본총계	6,901	7,958	7,643
자본금	155	155	155
자본잉여금	10,011	10,011	10,011
신종자본증권	-	-	-
이익잉여금	-12,241	-12,220	-12,215
자본조정	-	-	-
기타포괄손익누계액	8,976	10,012	9,692

#### 2) 지급여력비율 내용 및 산출방법 개요

(단위: 억원, %)

구 분	2019년 (2019년 12월)	2019년 3/4분기 (2019년 9월)	2019년 2/4분기 (2019년 6월)
지급여력비율(A/B)	258.25	266.58	287.74
가. 지급여력금액(A)	17,292	17,404	18,215
나. 지급여력기준금액(B)	6,696	6,529	6,330
I. RBC 연결재무제표에 따른 지급여력기준금액	6,696	6,529	6,330
1. 보험위험액	1,195	1,206	1,195
2. 금리위험액	3,375	3,388	3,265
3. 신용위험액	3,129	3,010	2,932
4. 시장위험액	611	486	461
5. 운영위험액	234	229	223
II. 국내 관계 보험회사 지급여력기준금액 × 지분율	-	-	-
III. 국내 비보험금융회사 필요자본량 × 조정치 × 지분율	-	-	-
IV. 비금융회사에 대한 필요자본량	-	-	-

주) 지급여력비율은 RBC 연결재무제표를 기준으로 산출됨.

(단위 : %)

항목 번호	구 분		2019년	2018년*
5-2	자 산 건전성	부실자산비율	0.09	0.09
5-3	수 익 성	운용자산이익률	3.82	3.95
		위험보험료 대 사망보험금 비율	91.89	89.00
		영업이익률	-0.10	0.08
		총자산수익율(ROA)	-0.01	0.01
		자기자본수익율(ROE)	-0.36	0.38
5-4	유 동 성	유동성비율	293.50	154.78
		수지차비율	17.61	14.50

#### 5-5. 신용평가등급

해당사항 없음

## 6. 위험관리

### 6-1. 위험관리 개요

#### 1) 위험관리 정책, 전략 및 절차 등 체제 전반에 관한 사항

##### ① 위험관리 정책

최근 보험산업을 둘러싼 경영환경은 저금리 상황지속, 자본적정성 규제강화 등 외부요소의 변동성 확대에 인하여 위험이 증가하고 있는 실정입니다.

이런 가운데 생명보험사의 보험 및 연금상품은 은행, 증권 및 손해보험사의 금융상품과 달리 장기 계약의 속성을 갖고 있어, 상품 개발시점에 책정한 위험률보다 실제 보험금 지급이 증가할 수 있는 보험위험, 보험부채와 자산운용 간 금리 및 만기 차이에 따라 발생할 수 있는 금리위험, 자산운용 과정에서 거래상대방이 채무를 이행하지 못할 신용위험 등을 효과적으로 관리할 필요가 있습니다.

회사가 위험을 관리하는 목적은 불확실한 금융환경과 장기적 속성을 갖고 있는 생명보험 상품의 특성을 고려하여 경영활동 과정에서 발생할 수 있는 주요 위험을 선제적으로 인식하고 체계적으로 관리하여 지속적으로 성장하고 안정적인 이익을 확보함으로써 재무건전성을 제고하여 계약자, 주주 및 사회에 기여하는데 있습니다.

회사는 2002년부터 체계적인 위험관리체계를 도입하여 경영 의사결정에 활용하였고, 위험유형 별로 관리원칙을 수립하여 보수적이면서 엄격하게 위험요소를 안정적인 수준에서 유지하고 있습니다. 또한, 장기적인 자산운용 전략을 수립하여 운용하고, 주식, 회사채 등의 위험자산 대신 국공채 등의 안전자산에 투자해 왔습니다.

이러한 노력의 결과로 금융감독원의 위험기준 자기자본 제도 하에서 양호한 재무건전성 수치를 보여주고 있습니다.

##### ② 위험관리 전략

회사의 위험수준이 가용자본대비 적정수준을 유지하도록 위험한도를 설정하고, 위험 대비 수익성을 제고하기 위해 운용자산과 상품 포트폴리오를 종합적으로 관리하고 있습니다.

이를 위하여 회사는 위험유형 별로 위험대상 투자자산과 보험계약부채에 대한 위험을 합리적으로 측정하고, 모니터링을 통해 적정 수준 내에서 관리하고 있습니다. 또한, 보험 상품에 대해 출시 전 예상손익분석과 출시 후 정기적인 손익 모니터링을 수행하며, 신규자산에 대한 투자 시 사전 위험검토 및 분석을 통해 위험을 체계적으로 관리하고 있습니다.

그리고 ALM(자산부채관리) 투자전략을 기반으로 회사가치를 극대화하면서 안정적 수익구조를 확보하기 위해 위험평가에 기반한 경영의사결정을 하고 있습니다.

### ③ 위험관리 절차

일반적으로 위험관리 절차는 사전에 적정수준의 위험한도를 설정한 후 노출된 위험 규모를 측정하고, 이를 정기적으로 모니터링하여 경영진에게 보고하고 있습니다. 위험규모가 한도를 초과한 경우에 대비하여 사전에 단계별 대응조치를 마련하고 효과적으로 위험을 통제하고 있습니다.

#### ● 위험의 인식

경영활동에서 발생할 수 있는 보험, 금리, 시장, 신용, 유동성, 운영위험을 중요한 위험으로 인식하고 있습니다.

#### ● 위험의 측정 및 평가

위험을 측정하고 평가하기 위해 회사는 경영통계를 이용하거나 금감원의 위험기준 자기자본제도에 따라 위험규모를 측정하고 있습니다. 일반적으로 위험규모는 위험에 노출된 자산규모에 위험계수를 적용하는 방법으로 산정하고 있습니다.

#### ● 위험의 통제

회사는 위험을 회피, 수용, 전가, 경감하기 위하여 적정수준의 위험한도를 설정하고 초과여부를 지속적으로 관찰하고 있으며, 필요한 경우 한도를 조정하거나 비상계획(contingency plan)을 수립하여 대응하고 있습니다. 회사의 중요한 의사결정 사항에 대해서는 위험관리부서가 사전에 위험요소를 검토하여 적절하고 빠른 의사결정을 지원하고 있습니다.

#### ● 위험의 모니터링 및 보고

회사의 위험을 적정수준 이내로 유지하고 회사경영에 부정적 영향을 미칠 수 있는 각종 위험요인을 일별, 월별, 분기 별로 모니터링하고 있으며, 이상 징후 발견 시 경영진에 보고하여 적절한 조치를 취하고 있습니다.

## 2) 내부 자본적정성 평가 및 관리절차에 관한 사항

회사는 2009년 4월부터 감독기관에서 규정하고 있는 위험기준 자기자본 (이하 RBC) 비율

을 산출하고 있습니다. RBC 비율은 보험회사 위험기준 자기자본의 적정성을 나타내는 지표로서 생명보험사의 재무건전성이나 보험금지급능력에 대한 척도입니다.

감독기관에서는 RBC 비율을 100% 이상 유지할 것을 의무화하고 있으며, 미달하는 경우에 적기 시정조치를 통해 재무건전성을 제고하도록 지도하고 있습니다.

- 자체 위험 및 지급여력 평가체제 도입현황

도입현황	유예사유	향후 추진일정
도입준비 중	내부모형 개발 진행 중	2021년 적용 예정

주) 도입현황이 '도입완료'인 경우 그 시점을 함께 기재하고, '도입 준비중'인 경우 유예 사유와 향후 추진일정을 서술

3) 이사회(위험관리위원회) 및 위험관리 조직의 구조와 기능

① 위험관리위원회

위험관리위원회는 이사회에 위임을 받아 사내이사 1명, 사외이사 2명으로 구성하고 있으며, 경영전략과 부합하는 위험관리 방침, 위험에 기초한 주요 경영전략, 위험한도 등 회사의 위험관리에 관한 중요한 의사결정사항을 의결하고 있습니다.

② 위험관리운영위원회

위험관리운영위원회는 위험관리위원회 의결사항과 위험관리사항을 사전에 협의하는 기구로서 위험관리에 대한 주요사안 및 경영진의 대응책을 논의하고, 해당위험에 대한 지속적 관찰 및 개선방안 등을 수립하여 관리하고 있습니다.

③ 전사 위험관리자

전사 위험관리자는 운용부서와 독립되어 있으며, 보험, 금리, 신용, 시장, 유동성, 운영 등 제반 위험관리를 총괄하고 있습니다.

4) 위험관리체계구축을 위한 활동

회사는 위험유형 별로 위험관리절차를 명확하게 설정하기 위해 위험관리지침을 수립하여 규정화하고 있습니다. 또한 이러한 규정을 바탕으로 표준화된 위험관리절차를 운영하고 있습니다.

주요위험을 체계적으로 측정하여 관리할 수 있는 위험관리시스템을 구축하고, 지속적인

수정과 보완을 통하여 시스템의 유효성을 제고하고 있습니다.

특히, 보험, 금리, 신용, 시장위험을 측정하여 관리하고 있으며, 이를 통해 일상적인 금융 환경의 변화에 따른 위험을 측정하여 관리함은 물론 비정상적인 환경으로부터 발생하는 급격한 변화에 대한 여러 가지 스트레스 시나리오 분석을 통해 잠재 위험에 대비하고 있습니다.

## 6-2. 보험위험 관리

### 1) 개념 및 위험액

#### ① 개념

보험위험은 보험회사의 고유 업무인 보험계약의 인수 및 보험금 지급과 관련하여 발생하는 위험으로 보험계약 시 예상했던 위험과 실제 지급 시 위험의 차이로 인해 발생할 수 있는 손실 가능성 등을 말합니다.

#### ② 보험위험액 현황

보험가격위험의 익스포저는 2019년 12월말 현재 2,803억원입니다. 이는 직전 1년간 위험보험료로 회사의 모든 계약을 대상으로 합니다.

보험가격위험액은 2019년 12월말 현재 1,195억원입니다. 이는 보험계약자에게 받은 보험료와 실제 지급된 보험금간의 차이 등으로 인한 손실발생 가능성을 대비하여 측정하고 관리하는 금액입니다.

(단위: 백만원, %)

구 분	2019년('19.12월)		2019년 상반기('19.6월)		2018년('18.12월)	
	익스포저	보험가격 위험액	익스포저	보험가격 위험액	익스포저	보험가격 위험액
가. 지배회사 보험 가격위험액	280,303	119,450	279,462	119,532	273,125	117,845
1. 재보험인정 비율 적용전		119,450		119,532		117,845
2. 보유율(%)		84%		85%		84%
I. 사망	70,398	11,967	70,946	13,140	69,800	13,400
II. 장애	8,414	6,547	9,025	7,011	10,220	7,793
III. 입원	50,236	5,183	50,752	5,230	50,411	5,262
IV. 수술·진단	131,715	89,972	129,625	88,704	124,742	86,368
V. 실손의료비	14,942	4,372	14,527	4,040	13,394	3,625
VI. 기타	4,598	1,409	4,588	1,406	4,558	1,397
나. 국내 종속 보험 회사 보험가격위험액	-	-	-	-	-	-
1. 생명보험	-	-	-	-	-	-
2. 장기손해보험	-	-	-	-	-	-
3. 일반보험	-	-	-	-	-	-
4. 자동차보험	-	-	-	-	-	-
다. 해외 종속 보험 회사 보험가격위험액	-	-	-	-	-	-
1. 생명보험	-	-	-	-	-	-
2. 장기손해보험	-	-	-	-	-	-
3. 일반보험	-	-	-	-	-	-
4. 자동차보험	-	-	-	-	-	-
라. 재보험전업 종속 회사 보험가격위험액	-	-	-	-	-	-
1. 국내 보험가격 위험액	-	-	-	-	-	-
2. 해외 보험가격 위험액	-	-	-	-	-	-
마. RBC 연결재무제표 기준 보험가격위험액	280,303	119,450	279,462	119,532	273,125	117,845
1. 지배회사 및 종속보험회사 보험 가격위험액	280,303	119,450	279,462	119,532	273,125	117,845
2. 재보험전업 종속회사 보험가격 위험액	-	-	-	-	-	-

주1) 보장성보험은 보장성사망보험과 보장성상해보험임

## 2) 측정(인식) 및 관리방법

### ① 측정방법

회사는 위험기준 자기자본제도(RBC)에 따라 회사의 모든 보험계약에 대해 보험가격위험 익스포저를 산출하고 보험가격 위험계수를 적용하여 측정하고 있습니다.

### ② 관리방법

상품개발부서는 신상품 개발 시 향후 위험률, 예정이율, 해약률 등을 감안하여 상품수익성을 분석하고, 위험을 감안한 손익을 고려한 후, 적정 보험료를 책정하여 상품을 출시합니다.

보험위험 최소화를 위해 정기적으로 판매상품에 대한 수익성 분석과 위험률차 손익 모니터링을 통하여 상품포트폴리오 및 보험위험을 효과적으로 관리하고 있습니다.

## 3) 재보험정책

### ① 개요

보험계약의 인수로 인해 발생할 수 있는 위험의 전가 혹은 분산을 필요로 하는 계약을 출재 대상으로 하여, 보험계약자에 대한 보험금 지급능력을 확고히 하고 회사 재무구조의 안정성을 확보하기 위해 재보험을 활용하고 있습니다.

효율적인 재보험 운영을 위해 재보험 거래에 대한 손익을 분석하고, 양질의 재보험자를 선정하며, 내부통제시스템을 확립하여 관련 법규를 준수하도록 운영하고 있습니다.

### ② 상위5대 재보험자 편중도 현황

2019년 12월말 현재 회사는 국내 적격신용평가기관의 신용등급을 기준으로 모두 AA등급 이상인 우수한 재무건전성을 가진 재보험사와 대부분 거래하고 있습니다.

(단위 : 백만원)

구 분	상위 5대 재보험자			
	AA- 이상	A+ ~ A-	BBB+이하	기타
출재보험료	50,771	-	-	-
비 중	92%	-	-	-

주1) 외국신용기관의 신용등급은 세척 별표22 기준에 따라 국내신용기관의 신용등급으로 전환함

주2) 출재보험료의 비중은 전체 재보험료 대비 비중을 기재



③ 재보험사 郡별 출재보험료

현재 재보험사 출재보험료는 2019년 12월말 기준으로 551억원이며, 신용등급이 우수한 9개사와 거래하고 있습니다.

(단위 : 백만원)

구 분	AA- 이상	A+ ~ A-	BBB+이하	기타	합계
출재보험료	55,137	-	-	-	55,137
비 중	100%	-	-	-	100%

주1) 기타는 무등급, 부적격 재보험사를 포함함.

### 6-3. 금리위험 관리

1) 개념 및 위험액

① 개념

미래의 시장금리 변동에 따라 회사의 순자산가치(회계상 가치와 경제적 가치를 포괄함)가 감소할 위험을 말하며, 이는 자산과 부채의 만기구조, 금리조건의 불일치에 의해 발생합니다.

② 금리위험액 현황

금리위험에 대한 익스포저는 금리변동에 따라 가치가 변하는 자산과 부채의 규모입니다.

2019년 12월말 금리위험 관리대상 자산, 부채 현황은 아래와 같습니다.

금리부 자산은 15조 1,405억원으로 2019년 2분기 대비 1,475억원 증가하였습니다. 이는 시장금리 변동에 의한 가치변동분을 포함하고 있습니다.

금리부 부채는 14조 319억원으로 2019년 2분기 대비 1,322억원 증가하였습니다.

2019년 12월말 현재 금리위험액은 3,375억원입니다. 회사는 미래 시장금리 변동 및 자산과 부채의 만기구조 차이로 인해 발생하는 경제적 손실가능성을 측정하여 관리하는 만기 불일치금액과 보험부채로 산출되는 최저금리위험액 중 큰 금액인 최저금리위험액을 금리위험액으로 관리하고 있습니다.

보험회사의 재무건전성 감독강화를 위해 신설된 금리역마진위험액이 2013년 3월27일부터 시행됨에 따라 금리역마진위험액 193억원이 금리위험액에 추가되어 관리되고 있습니다.

(단위: 백만원, %)

구 분	2019년('19.12월)		2019년 상반기('19.6월)		2018년('18.12월)	
	익스포저	금리민감액	익스포저	금리민감액	익스포저	금리민감액
가. 지배회사 보험부채	14,031,896	115,552,959	13,899,713	101,385,968	13,839,297	100,162,018
I. 금리확정형	6,015,620	71,658,166	6,030,777	71,406,253	6,068,737	71,058,417
II. 금리연동형	8,016,276	43,894,792	7,868,936	29,979,715	7,770,560	29,103,601
나. 지배회사 금리부자산	15,140,484	116,753,642	14,993,009	117,151,039	15,116,246	116,962,257
I. 예치금	594,460	3,074,936	575,964	3,074,128	591,770	3,077,670
II. 당기손익인식지정증권	-	-	-	-	-	-
III. 매도가능증권	5,200,330	18,748,975	5,074,143	18,563,007	12,182,516	100,540,074
IV. 만기보유증권	6,983,497	80,171,703	7,047,195	82,284,679	-	-
V. 관계·종속기업투자주식	-	-	-	-	-	-
VI. 대출채권	2,362,198	14,758,028	2,295,707	13,229,225	2,341,960	13,344,513
다. 지배회사 금리위험액		337,481		326,527		319,961
- 금리변동계수(%)		1.5%		1.5%		1.5%
라. 국내 종속회사 금리위험액		-		-		-
마. 해외 종속회사 금리위험액		-		-		-

주1) 금리위험액 = max(|금리부자산금리민감액 - 보험부채금리민감액| \* 금리변동계수, 최저금리위험액한도) + 금리역마진위험액

주2) 금리부자산민감액 = ∑(금리부자산 익스포저 \* 금리민감도)

주3) 금리부부채민감액 = ∑(금리부부채 익스포저 \* 금리민감도)

주4) 금리역마진위험액 = max{ 보험료적립금 × (적립이율 - 자산부채비율 × 시장금리) × 조정비율, 0 }

[최저보증이율별 금리연동형 부채 현황]

(단위: 백만원)

구 분	0%이하	0%초과 2%이하	2%초과 3%이하	3%초과 4%이하	4%초과	합계
금리연동형 부채	481,569	5,130,786	1,400,508	934,051	69,362	8,016,276

주1) 최저보증옵션이 없는 적립금은 0%이하로 표시

주2) 금리연동과 금리확정형의 형태를 복합적으로 가지고 있는 부채의 경우에는 작성시점을 기준으로 판단

주3) 주계약과 특약은 분리하여 기재

[보험부채 금리민감도 잔존만기 최대구간]

잔존만기 최대구간	20년이상 25년미만	25년이상 30년미만	30년 이상
적용 여부			Y
적용 시점*			2017년 6월

주) 현재 적용 중인 잔존만기 최대구간의 적용시점을 표시

[금리차 산정방식별 만기불일치위험액 계산]

만기불일치위험액 계산방식	경과규정 <sup>1)</sup>	경과규정 <sup>2)</sup>	최종규정 <sup>3)</sup>
적용여부			Y
적용 시점 <sup>4)</sup>			2019년 12월

주1) 보험업감독업무시행세칙 [별표27]에 따른 공시기준이율로 금리차를 산정하고 만기불일치위험액 계산

주2) 보험업감독업무시행세칙 [별표27]에 따른 공시기준이율에서 감독원장이 제시하는 산업위험스프레드의 35%를 차감한 값을 금리차 선정을 위한 공시기준이율로 하여 계산한 만기불일치위험액에서 경과규정1에 따른 만기불일치위험액과의 차이금액의 반을 차감한 값을 만기불일치위험액으로 사용

주3) 보험업감독업무시행세칙 [별표27]에 따른 공시기준이율에서 감독원장이 제시하는 산업위험스프레드의 35%를 차감한 값을 금리차 선정을 위한 공시기준이율로 하여 만기불일치위험액 계산

주4) 현재 적용 중인 경과규정 또는 최종규정의 적용시점을 표시(아직 적용하지 않은 경과규정 또는 최종규정은 공란으로 표시)

## 2) 측정(인식) 및 관리방법

### ① 측정방법

회사는 금리 변동에 따른 자산과 부채의 가치 변동 분의 차이에 대한 위험량을 분기별로 측정 및 관리하고 있습니다.

자산 금리민감액, 부채 금리민감액은 각 대상 익스포처에 해당 위험률 계수(금리민감도)를 곱한 금액입니다. 금리부부채의 금리민감도는 금융감독원의 위험기준 자기자본제도(RBC)에 따라 보험상품 종류(저축성, 보장성, 연금) 및 금리부리방식(금리확정형, 금리연동형)에 따라 상이한 계수를 설정하여 산출하고 있으며, 금리부자산의 금리민감도에는 채권평가기관, 자산운용회사, 또는 수탁회사로부터 제공받은 듀레이션이 사용됩니다.

### ② 관리방법

회사는 보험부채의 금리, 만기구조를 감안하여 자산운용전략을 수립하고 이에 따른 자산을 운용하고 있습니다.

자산/부채의 금리민감도 차이 축소를 위해 ALM 정책을 지속적으로 추진하고 있고 회사의 자기자본, 지급여력, 위험정책 등을 감안하여 금리위험 목표(한도)를 설정하여 관리하고 있으며, 또한 비정상적인 경제상황을 감안한 위기상황 민감도 테스트를 정기적으로 실시하여 관리하고 있습니다.

## 6-4. 신용위험 관리

### 1) 개념 및 위험액

#### ① 개념

신용위험은 채무자의 부도, 거래상대방의 계약불이행 등 채무불이행으로 인해 발생할 수 있는 예상손실과 예상손실을 초과하는 위험액(미예상손실)을 의미합니다.

#### ② 신용위험액 현황

신용위험 대상자산은 예금, 매도가능증권, 만기보유증권, 대출채권, 부동산 및 기타자산 등을 포함하며, 2019년 12월말 현재 17조 2,556억원입니다.

신용위험 노출자산 중에는 유가증권이 13조 985억원으로 76%를 차지하고 있으며, 대출채권이 2조 3,633억원으로 14%를 차지하고 있습니다. 유가증권과 대출채권을 합한 금액

은 15조 4,618억원으로 전체의 90%를 차지하고 있습니다.

이러한 신용위험 노출자산에 대해 차주의 신용위험 중 예상손실에 대비하여 대손충당금을 적립함으로써 회사는 채무불이행에 따른 손실에 대비하고 있습니다. 또한, 거래상대방의 채무불이행 위험을 경감시키기 위해 담보, 보증과 같은 신용보강수단을 통해 대상자산을 관리하고 있습니다.

신용위험액은 2019년 12월말 현재 3,129억원입니다. 이는 채무자의 부도, 거래상대방의 계약불이행 등으로 발생할 수 있는 손실 중 예상손실을 초과하는 부분을 측정하여 관리하는 금액입니다.

(단위: 백만원)

구 분		2019년('19.12월)		2019년 상반기('19.6월)		2018년('18.12월)	
		익스포저	신용위험액	익스포저	신용위험액	익스포저	신용위험액
I. 운용자산	현금과 예치금	594,460	9,767	575,964	10,992	591,770	10,085
	대출채권	2,363,269	33,258	2,297,075	29,861	2,343,722	32,475
	유가증권	13,098,500	220,916	12,975,081	204,972	12,724,673	173,050
	부동산	226,280	17,440	225,348	17,399	227,978	17,299
	소 계	16,282,508	281,380	16,073,468	263,224	15,888,142	232,909
II 비운용자산	재보험자산	13,208	270	11,809	243	11,713	236
	기 타	417,288	5,470	390,147	4,925	459,242	5,683
	소 계	430,496	5,739	355,351	5,167	470,955	5,919
III. 장외파생금융거래	191,298	3,958	206,493	4,232	147,273	3,415	
IV. 난외항목	351,338	21,791	302,294	20,595	282,036	20,254	
합계 (I + II + III + IV)*		17,255,640	312,858	16,937,606	293,208	16,788,406	262,487

## 2) 측정(인식) 및 관리방법

### ① 측정방법

회사는 대출, 채권, 장외파생상품 등 신용위험 대상자산에 대해 위험기준 자기자본제도(RBC)에 따라 신용위험을 측정하고 있습니다.

RBC 제도에 따른 신용위험은 자산의 종류, 담보, 보증 유무 및 차주의 신용등급 등 신용상태에 따라 신용위험 익스포저 및 위험계수를 적용함으로써 자산의 총 신용위험액을 측정합니다.

### ② 관리방법

회사는 신용위험의 측정치를 이용하여 투자자산의 적격 신용등급 제한, 차주별 익스포저 한도설정 및 예상, 미예상 손실을 추정하여 관리하고 있습니다. 또한, 적격 차주라 하더라도 특정 차주의 집중을 방지하기 위해 차주별 집중 익스포저 한도를 설정하고 있습니다.

예상손실의 관리를 위해 회사는 차주의 신용도에 따라 자산건전성 분류기준을 정의하고, 이에 따라 보유자산의 건전성을 지속적으로 점검, 관리하고 있습니다.

이 과정에서 자산의 손실발생 위험에 대비하여 건전성 단계에 따른 대손충당금을 설정하고, 손실이 확실시되거나 회수가 불가능할 것으로 추정되는 자산은 조기에 대손상각 처리를 함으로써 차주의 부도로 일시에 큰 손실을 입을 수 있는 신용위험에 대비하고 있습니다. 건전성 분류기준은 차주의 신용등급, 연체여부 등 신용위험의 정도에 따라 정상, 요주의, 고정, 회수의문, 추정손실의 다섯 단계로 분류하고 있습니다.

미예상손실의 관리를 위해 회사는 매년 신용위험한도를 설정함으로써, 보유자산의 미예상손실규모가 정해진 한도 이내로 유지되도록 관리하고 있습니다.

### 3) 신용등급별 익스포져 현황

#### ① 채권

2019년 12월말 신용등급별 채권 보유현황은 아래와 같으며, 대부분 무위험 또는 신용등급 AA 이상의 우량 자산으로 구성되어 있습니다.

무위험 채권은 6조 1,893억원으로 채권 전체 익스포져 10조 7,511억 원 중 57%를 차지하고 있으며, 무위험 채권을 포함한 AA-등급 이상인 채권은 99%입니다.

(단위: 백만원)

구 분	신용등급별 익스포져							합계
	무위험	AAA	AA+ ~ AA-	A+ ~ BBB-	BBB-미만	무등급	기타	
국공채	5,045,700	-	-	-	-	-	-	5,045,700
특수채	1,133,221	2,545,537	-	-	-	-	-	3,678,758
금융채	-	120,132	111,862	-	-	-	-	231,994
회사채	-	570,581	386,934	81,575	-	14,975	-	1,054,064
외화유가증권(채권)	10,341	116,230	598,229	15,742	-	-	-	740,542
합 계	6,189,262	3,352,481	1,097,025	97,317	-	14,975	-	10,751,058

#### ② 대출채권

2019년 12월말 신용등급별 대출채권 보유현황은 아래와 같으며, 등급을 부여한 대상자산 중 대부분이 무위험 또는 A+등급 이상의 우량 자산으로 구성되어 있습니다.

기타등급에는 개인대출 및 보험계약대출이 해당되며 보험계약대출은 해지환급금 범위 내에서 대출이 이루어지기 때문에 신용위험에 노출되는 정도는 매우 낮습니다.

(단위: 백만원)

구 분	신용등급별 익스포져							
	무위험	AAA	AA+ ~ AA-	A+ ~ BBB-	BBB-미만	무등급	기타	합계
콜론, 신용대출, 어음할인대출, 지급보증대출	-	415,992	-	-	-	-	541	416,533
유가증권담보대출	-	-	-	-	-	-	-	-
부동산담보대출	-	712	-	-	-	-	110,555	111,268
보험계약대출	-	-	-	-	-	-	971,003	971,003
기타대출	297,791	-	280,360	109,414	-	176,901	-	864,466
합 계	297,791	416,704	280,360	109,414	-	176,901	1,082,099	2,363,269

### ③ 재보험자산

회사는 재보험거래 시 국내 적격 신용평가기관의 신용등급을 기준으로 모두 AA등급 이상을 갖고 있는 재보험사와 거래하고 있습니다.

(단위 : 백만원, %)

구 분	신용등급별 익스포져					
	AA-이상	A+ ~ A-	BBB+이하	기 타	합 계	
국내	재보험미수금*	2,751	-	-	-	2,751 (100%)
	출재미경과보험료적립금	1,647	-	-	-	1,647 (100%)
	출재지급준비금	8,658	-	-	-	8,658 (100%)
해외	재보험미수금	790	-	-	-	790 (100%)
	출재미경과보험료적립금	482	-	-	-	482 (100%)
	출재지급준비금	2,422	-	-	-	2,422 (100%)

주1) 기타는 무등급, 부적격 재보험사를 포함

주2) 재보험미수금은 RBC 기준상 요건을 만족할 경우 미지급금을 상계한 순액으로 기재

주3) 국내라 하면 국내에서 허가받은 재보험사 및 국내지점을 의미

### ④ 파생상품

파생상품은 거래상대방과 1:1로 이루어지는 장외파생상품 계약과 거래소에서 거래되고 정산되는 장내파생상품으로 나뉘지는데 회사는 장외파생상품 계약을 보유하고 있기 때문에 계약기간 동안 파생상품의 거래상대방 신용위험에 노출됩니다. 파생상품의 거래상대방 신용위험이란 회사와 계약을 맺은 거래상대방의 부도시 파생상품에 대한 의무를 이행할 수 없어 손실이 발생할 위험입니다.

2019년 12월말 현재 전체 파생상품 익스포져는 1,913억원입니다.

(단위: 백만원)

구 분	신용등급별 익스포져						합계
	무위험	AAA	AA+ ~ AA-	A+ ~ BBB-	BBB-미만	무등급	
금리관련	-	92,901	55,700	-	-	-	148,602
주식관련	-	-	3,852	-	-	-	3,852
외환관련	-	6,050	32,794	-	-	-	38,844
신용관련	-	-	-	-	-	-	-
기 타	-	-	-	-	-	-	-
합 계	-	98,952	92,346	-	-	-	191,298

#### 4) 산업별 편중도

##### ① 채권

2019년 12월말 산업별 국내채권의 보유현황은 아래와 같으며, 국가 및 공공기관, 금융 및 보험업 등 부도가능성이 낮은 산업의 우량자산으로 포트폴리오를 구성하고 있습니다.

(단위: 백만원)

구 분	산업별 편중도						합 계
	국가 및 공공기관 (국공채, 지방채)	금융 및 보 험업	전기, 가스, 증기 및 수도업	부동산업 및 임대업	건설업	기 타	
국내채권	5,045,700	1,671,703	1,179,369	1,164,975	622,296	425,995	10,110,037

##### ② 대출채권

2019년 12월말 산업별 대출채권의 보유현황은 아래와 같으며, 보험계약대출은 개인고객이 대부분이기에 기타로 분류하였습니다. 대부분 부도가능성이 낮은 산업의 우량자산으로 포트폴리오를 구성하고 있습니다.

(단위: 백만원)

구 분	산업별 편중도						합 계
	부동산업 및 임대업	금융업	운수업	전기, 가스, 증 기 및 수도업	건설업	기 타	
보험계약대출	-	-	-	-	-	971,003	971,003
기 타	202,564	204,385	159,910	162,963	6,012	607,547	1,343,381
합 계	202,564	204,385	159,910	162,963	6,012	1,578,549	2,314,384



## 6-5. 시장위험 관리

### 1) 개념 및 익스포저

#### ① 개념

시장위험이란 자산운용에 있어 주가, 금리 등 시장지표 변동에 의한 자산의 시가하락으로 인해 보험회사에 손실이 발생할 위험을 의미합니다.

변액보험 보증위험이란 회사가 판매하고 있는 변액보험에 있어 최저보증금액 이하로 운용자산의 가격이 하락하는 경우 발생하는 위험을 의미합니다.

#### ② 시장위험액 현황

2019년 12월말 현재 시장위험 익스포저는 3조 53억원으로 이는 일반시장위험 대상 익스포저 4,498억원과 변액보험 보증위험 대상 익스포저 2조 5,555억원으로 구성됩니다.

시장위험액은 2019년 12월말 현재 611억원으로 이는 일반시장위험액과 변액보험보증위험액의 합계입니다.

일반시장위험액은 주가, 금리, 환율 등 시장가격의 변동으로 자산의 가치가 하락함으로써 보험회사의 손실 발생가능성을 측정하여 관리하는 금액입니다. 반면에 변액보험 보증위험액은 기초자산의 가격이 하락하여 최저보증금액에 미달하는 경우 해당 기초자산 가격과 보증금액과의 차액에 따른 손실 발생가능성을 측정하여 관리하는 금액입니다.

(단위 : 백만원)

구 분		2019년('19.12월)		2019년 상반기('19.6월)		2018년('18.12월)	
		익스포저	시장위험액	익스포저	시장위험액	익스포저	시장위험액
I. 일반시장위험	단기매매증권	236,624	256	270,761	292	78,598	85
	외화표시자산부채	1,370,230	109,618	1,269,805	101,584	990,975	79,278
	파생금융거래	-1,157,060	-92,496	-1,091,216	-86,890	-938,868	-74,439
	소 계	449,797	17,378	449,352	14,987	201,260	10,864
II. 변액보험보증위험	변액종신보험	232,054	8,933	226,416	5,156	220,599	5,113
	변액연금보험	1,225,892	18,134	1,164,631	17,263	1,070,496	15,881
	변액유니버설보장성보험	383,165	15,614	368,119	7,756	353,896	7,901
	변액유니버설저축성보험	714,358	1,048	682,072	922	642,961	868
	기 타	-	-	-	-	-	-
	소 계	2,555,468	43,728	2,441,238	31,097	2,287,952	29,763
합계 (I + II)		3,005,265	61,106	2,890,590	46,084	2,489,212	40,626

③ 변액보험보증위험액 현황

2019년 12월말 기준 변액보험 보증위험액의 계약자 적립금은 2조 5,555억 원이며 최저 보증위험액은 437억원입니다.

(단위: 백만원)

구 분	보험료수익	계약자적립금	보증준비금	최저보증위험액
변액종신보험	16,830	232,054	44,004	8,933
변액연금보험	325,753	1,225,892	8,223	18,134
변액유니버설보장성보험	69,421	383,165	23,770	15,614
변액유니버설저축성보험	185,164	714,358	23	1,048
기 타	-	-	-	-
소 계	597,168	2,555,468	76,021	43,728

2) 측정(인식) 및 관리방법

① 측정방법

회사는 자산의 시가하락으로 인한 손실규모를 관리하기 위해 위험기준 자기자본제도 (RBC)에 따라 시장위험 대상자산의 익스포저 및 위험을 측정하고 있습니다.

RBC 기준에 따라 주가, 금리변동위험에 대해 각각의 시장위험 계수를 곱하는 방식으로 일반시장위험액을 산정하고, 변액보험계약 중 최저사망보험금 보증, 최저연금적립금 보증, 최저중도인출금 보증, 최저종신중도인출금 보증 등의 옵션이 있는 변액보험상품에 대해서도 위험계수를 이용하여 변액보험보증위험액을 측정하고 있습니다.

② 관리방법

회사는 시장위험 관리를 위해 손실한도, 운용한도 등 각종 한도를 규정하고 있습니다. 위험관리부서에서는 운용부서에서 설정한 한도를 준수하고 있는지 정기적으로 모니터링하여 경영진 및 위험관리위원회에 보고하고 있습니다.

3) 민감도분석 결과

회사는 보유자산의 가치가 환율, 금리, 주가 등의 시장변수 변화에 의해 손익 및 자본이 어느 정도 영향을 받는지 민감도분석을 수행하고 있습니다.

손익영향에는 당기손익인식증권 및 매매목적파생상품을 대상으로 분석하였고, 자본영향에는 매도가능증권을 대상으로 환율, 금리, 주가의 일정변동에 따라 손익과 자본에 미치는 영향을 분석했습니다.

민감도분석 시 환율은 2019년 12월말 기준 원/달러 환율 대비 100원의 증가와 감소에 해당하는 비율인 8.64%를 반영하였으며, 금리는 수정듀레이션에 100bp의 증가와 감소를 반영하였고, 주가지수는 주식과 수익증권 가격에 10%의 증가와 감소를 반영하여 산출하였습니다.

(단위: 백만원)

구 분	손익영향	자본영향
(환율)원/달러 환율 100원 증가	18,591	-
(환율)원/달러 환율 100원 감소	-18,591	-
(이자율)금리 100bp의 증가	-	-306,868
(이자율)금리 100bp의 감소	-	306,868
(주가)주가지수10%의 증가	-	43,089
(주가)주가지수10%의 감소	-	-43,089

주1) 회사가 보유한 편입물 중, 시장위험변수(환율, 이자율, 주가지수변동)의 일정변동(환율 USD 대비 100원, 이자율 1%, 주가지수 10%)에 따라 편입물의 공정가치변동을 계정구분에 따라 당기손익인식금융자산 및 매매목적파생상품의 경우 손익에 미치는 영향으로, 매도가능금융자산의 경우 자본에 미치는 영향으로 구분하여 공시

주2) 민감도분석은 시장위험 익스포저에 한정함

## 6-6. 유동성위험 관리

### 1) 개념 및 유동성갭 현황

#### ① 개념

유동성위험이란 자산, 부채의 만기 불일치 또는 예상치 못한 급격한 현금흐름 변동으로 인한 일시적 자금의 과부족으로 인해 손실이 발생할 위험입니다. 유동성 갭은 일정기간 별 유동성 자산이 유동성 부채보다 규모가 클수록 유동성 위험에 노출될 가능성이 낮다는 것을 의미합니다.

#### ② 유동성갭 현황

2019년 12월말 기준 3개월 이하 유동성 갭은 자산이 부채보다 많은 9,851억 원입니다.

(단위 : 백만원)

구 분		3개월이하	3개월초과 ~ 6개월 이하	6개월초과 ~1년 이하	합 계
자 산 (A)	현금과 예치금	234,145	-	663	234,808
	유가증권	854,955	220,852	182,528	1,258,335
	대출채권	31,922	25,271	153,043	210,236
	기 타	147,448	116,923	82,305	346,675
	자산 계	1,268,471	363,045	418,538	2,050,054
부 채 (B)	책임준비금	283,356	152,491	226,212	662,059
	차입부채	-	-	-	-
	부채 계	283,356	152,491	226,212	662,059
유동성갭 (A-B)		985,115	210,554	192,326	1,387,996

주1) 생명보험회사 일반계정과 감독규정 제5-6조 제1항제1호 및 제4호 내지 제 6호의 특별계정을 대상으로 산출하며 책임준비금은 해약식적립금 기준으로 산출함

### 2) 측정(인식) 및 관리방법

#### ① 측정방법

회사는 유동성 갭과 유동성 비율을 통해 유동성 현황을 관리하고 있습니다. 유동성 비율은 만기 3개월 이하 유동성 자산대비 평균 3개월 지급보험금으로 유동성 자산 보유규모의 적정성을 판단할 수 있는 지표입니다. 유동성 갭은 3, 6, 12개월 기간 이내에 유동성 자산과 유동성 부채의 차이를 측정하는 지표입니다.

#### ② 관리방법

회사는 정기적으로 자금흐름 계획을 수립하고 계획대비 실적을 점검하는 등 자금흐름 정보를 수집하고 사전에 대비하고 있습니다. 또한, 갑작스런 유동성 자금수요에 대비하여 당좌차월 약정을 설정하여 일시적이고 급격한 유동성 부족에 대비하고 있습니다.

## 6-7. 운영위험 관리

### 1) 개념

운영위험은 부적절하거나 잘못된 내부의 절차, 인력, 시스템 또는 외부 사건으로부터 초래될 수 있는 손실이 발생할 위험을 말합니다.

### 2) 인식 및 관리방법

운영위험은 일반 경영활동에서 발생하는 포괄적인 손실발생 가능성으로 정의되며, 회사에서는 정교한 위험규모 측정보다는 발생 가능한 운영위험에 대한 교육 및 통제를 통하여 손실발생 예방에 중점을 두고 있습니다. 회사에서 관리하는 운영위험에는 불완전판매, 보험사기, 프로세스 오류, 정보보안, 사업 연속성 중단위험 등이 있습니다.

- 변액보험에 대한 적합성 원칙 운영, 전 교육과정에 완전판매교육 실시, 전 지점 대상 코칭 및 모니터링 실시 등을 통하여 완전판매를 지향하고 있으며, 판매 후에는 콜센터를 통한 품질보증캠페인과 고객불만 관리시스템을 통한 민원정보 분석, 불완전판매 보험설계사에 대한 제재조치 강화 등을 통하여 완전판매 문화가 정착되도록 최선을 다하고 있습니다.
- 내부통제와 위험관리를 위해 신상품이나 새로운 업무 추진 시 내부통제부서에서 상품의 위험을 사전에 검토하고, 프로세스 상의 적절한 통제활동 설계 및 운영의 효과성 등을 점검하여 업무 완전성을 제고하고 있습니다. 또한, 부적절한 승인 및 관리, 사업 정책이나 가이드라인의 미준수로 인해 발생할 수 있는 위험에 대해 수시로 점검하고 있으며, 내부회계관리제도를 운영하여 부적절한 회계처리를 방지하고 있습니다.
- 사기 및 부패위험을 방지하고 효과적으로 관리하기 위해 사기 및 부패방지 프로그램을 도입하여 모든 발생 가능한 요인에 대해 철저히 교육하여 예방하고 있습니다. 또한, 체계적인 위험 평가를 실시함으로써 위험수준을 파악하고 내부 조사와 과학적인 자료 분석을 통해 유형별 기획조사 강화 등 관련 위험을 효과적으로 통제하고 있습니다.
- 프로세스 위험관리를 위해 계약 체결 시 내부통제부서의 합의를 받는 프로세스를 마련하여 시행하고 있습니다.
- 고객의 개인정보관리의 중요성이 증대됨에 따라 중요한 개인정보에 대해서 보다 강화된 개인정보보호 조치를 진행하고 있으며, 회사 내 정보 유출 가능성이 존재하는 부분에 대해서는 관리적 및 기술적 측면에서 내부통제를 강화하고 있습니다.
- 회사는 대규모 재난 등 비상상황에 대비한 사업 연속성 계획(BCP: Business

Continuity Plan) 을 수립하여 관리하고 있으며, 감염병 확산 대비 원격근무, 핵심인력 및 프로세스 지정 및 운영, 화재대피훈련 실시 등으로 사업연속성을 확보하기 위한 노력을 하고 있습니다.

## 7. 기타경영현황

### 7-1. 자회사 경영실적

#### 1) 자회사 재무 및 손익현황

(단위 : 억원)

자회사명	재무상황		손익상황		결산 기준일
	총자산	자기자본 (자본금)	영업손익	당기순손익	
에이비에이금융서비스 유한회사	115	120	-38	-37	2019년 12월 31일

#### 2) 자회사관련 대출채권 등 현황

##### ① 모회사의 자회사에 대한 대출채권 및 자회사 회사채인수 현황

해당사항 없음

##### ② 자회사의 모회사에 대한 대출채권 현황

해당사항 없음

7-2. 타금융기관과의 거래내역

(단위 : 억원)

구 분		예 입		운 용		비 고
		과 목	금 액	과 목	금 액	
국내	타 보 험 사	보험료수익	2	채권	2,120	
	소 계				2,120	
	은 행	보험료수익	3	예금 예치금 채권	2,341 1,807 1,747	
	소 계				5,895	
	기 타 금융 기관 <sup>1)</sup>	보험료수익	2	주식 채권 수익증권 기타유가증권	3,258 103,644 18,864 1,297	
	소 계		7		127,063	
	해외 금융 기관	-	-	예치금	1,621	
	소 계					
	합 계		7		136,698	

주1) 기타 금융기관은 타보험사 및 은행을 제외한 제2금융권 및 외국금융기관(외국에 본점을 둔 국내지점 포함)을 말함.

주2) 예입은 타금융기관의 자금을 거래약정에 의해 예입하는 경우 동 금액 기재

주3) 운용은 보험사의 자금을 거래약정에 의해 타금융기관으로 유출하는 경우 동 금액 기재

### 7-3. 내부통제

#### << 준법감시인 >>

1) 내부통제기구의 현황

'금융회사의 지배구조에 관한 법률'에 의거 회사의 내부통제를 위하여 준법감시인을 선임하고 내부통제기준을 제정하여 운영하고 있으며, 준법감시인의 직무수행을 위해 준법감시 전담조직인 준법경영부와 각 부서(팀) 및 지역단별로 준법감시담당자를 지정하여 운영하고 있음.

2) 준법감시인의 기능 및 역할

○ 준법감시인은 선량한 관리자의 주의로 그 직무를 수행하며, 내부통제기준의 준수 여부를 점검하고 내부통제기준을 위반하는 경우 이를 조사하는 등 내부통제 관련 업무를 총괄하고 있음

○ 임직원이 직무를 수행함에 있어 법규를 준수할 수 있도록 준법감시체계를 마련하고 이를 상시적으로 운영·점검 하고 있음.

3) 준법경영부의 내부통제 운영 현황

- 내부통제 관리
- 윤리준법 프로그램의 운영
- 부문별 내부통제(일상감시, 모니터링)
- 자금세탁방지 업무
- 윤리준법 교육 업무
- 금융사고 예방 업무
- 사규등재 및 시스템 관리
- 금융투자업 모니터링
- 전산원장 잔액대사 모니터링
- FATCA/CRS 대응사항 모니터링
- Sales compliance 모니터링
- 회사의 공시 업무 모니터링
- 부정방지 및 부패방지 프로그램 운영
- 법규 이행현황 모니터링

### 7-4. 기관경고 및 임원 문책사항

해당사항 없음



### 7-5. 임직원대출잔액

(단위 : 억원)

구 분	2019년	2018년
임직원대출잔액	47	59

### 7-6. 금융소비자보호 실태평가 결과

구 분		항목별 평가 결과 (2018년)	항목별 평가 결과 (2017년)	항목별 평가 결과 (2016년)
계량 항목	1	민원발생건수	양호	양호
	2	민원처리노력	보통	양호
	3	소송건수	양호	보통
	4	영업 지속가능성	양호	양호
	5	금융사고	우수	양호
비계량 항목	6	소비자보호 조직 및 제도	양호	양호
	7	상품개발과정의 소비자보호 체계 구축 및 운영	양호	양호
	8	상품판매과정의 소비자보호 체계 구축 및 운영	보통	보통
	9	민원관리시스템 구축 및 운영	보통	양호
	10	소비자정보 공시	보통	양호
종합 등급		보통	-	-

- 주1) 금융소비자보호모범기준에 따라 금융회사는 금융감독원이 주관하는 '금융소비자보호 실태평가 제도를 통해 소비자 보호 수준을 종합적으로 평가 받음
- 주2) 평가대상사는 영업규모 및 민원건수가 업권 전체의 1%이상인 회사로, 민원건수가 적거나 영업규모가 작은 회사는 해당년도 평가에서 제외될 수 있음
- 주3) 회사별 평가결과조회는 협회의 공시사이트를 통해 제공하고 있음

## 7-7. 민원발생건수

※ 동 민원건수는 중복.반복민원, 단순상담 및 질의사항은 제외하여 산정하였습니다.  
또한 협회의 "생명보험경영통일공시기준" 및 "경영공시 시행세칙"에 의거하여 작성되었습니다.

※ 대상기간 : 당분기 (2019년 4분기, 2019.10.1. ~ 2019.12.31)  
전분기 (2019년 3분기, 2019.7.1. ~ 2019.9.30)

### 1. 민원건수

구 분	민원 건수			환산건수 <sup>주1)</sup> (보유계약 십만건대비)			비고
	전분기	당분기	증감률(%)	전분기	당분기	증감률(%)	
자체민원	57	45	-21.05	2.13	1.74	-18.31	
대외민원 <sup>주2)</sup>	59 (59) <sup>주3)</sup>	53 (53) <sup>주3)</sup>	-10.17 (-10.17) <sup>주3)</sup>	2.21 (2.21) <sup>주3)</sup>	2.05 (2.05) <sup>주3)</sup>	-7.24 (-7.24) <sup>주3)</sup>	
합 계	116 (116) <sup>주3)</sup>	98 (98) <sup>주3)</sup>	-15.52 (-15.52) <sup>주3)</sup>	4.34 (4.34) <sup>주3)</sup>	3.79 (3.79) <sup>주3)</sup>	-12.67 (-12.67) <sup>주3)</sup>	

주1) 해당 분기말 회사 전체 보유계약 건수를 기준으로 항목별 산출

주2) 금융감독원 등 타기관에서 접수한 민원 중 이첩된 민원 또는 사실조회 요청한 민원, 단 해당 기관에서 이첩 또는 사실조회 없이 직접 처리한 민원은 제외

주3) 총 민원건수에서 「금감원 즉시연금 전용코너(18.9월 오픈)」를 통해 접수된 즉시연금 민원건수를 제외한 건수

### 2. 유형별 민원건수

구 분	민원 건수			환산건수 <sup>주1)</sup> (보유계약 십만건대비)			비고
	전분기	당분기	증감률(%)	전분기	당분기	증감률(%)	
유 형	판 매	71 (71) <sup>주2)</sup>	51 (51) <sup>주2)</sup>	-28.17 (-28.17) <sup>주2)</sup>	2.66 (2.66) <sup>주2)</sup>	1.97 (1.97) <sup>주2)</sup>	-25.94 (-25.94) <sup>주2)</sup>
	유 지	3	4	33.33	0.11	0.15	36.36
	지 급	35 (35) <sup>주2)</sup>	31 (31) <sup>주2)</sup>	-11.43 (-11.43) <sup>주2)</sup>	1.31 (1.31) <sup>주2)</sup>	1.20 (1.20) <sup>주2)</sup>	-8.40 (-8.40) <sup>주2)</sup>
	기 타	7	12	71.43	0.26	0.46	76.92
합 계	116 (116) <sup>주2)</sup>	98 (98) <sup>주2)</sup>	-15.52 (-15.52) <sup>주2)</sup>	4.34 (4.34) <sup>주2)</sup>	3.79 (3.79) <sup>주2)</sup>	-12.67 (-12.67) <sup>주2)</sup>	

주1) 해당 분기말일 회사 전체 보유계약 건수를 기준으로 항목별 산출

주2) 총 민원건수에서 「금감원 즉시연금 전용코너(18.9월 오픈)」를 통해 접수된 즉시연금 민원건수를 제외한 건수

3. 상품별 민원건수

구 분		민원 건수			환산건수 <sup>주1)</sup> (보유계약 십만건대비)			비 고
		전분기	당분기	증감률(%)	전분기	당분기	증감률(%)	
상 품	변액 <sup>주2)</sup>	29	16	-44.83	13.97	7.86	-43.74	
	보장성 <sup>주3)</sup>	34	21	-38.24	1.89	1.22	-35.45	
	종신	30	32	6.67	11.01	11.42	3.72	
	연금	7 (7) <sup>주5)</sup>	11 (11) <sup>주5)</sup>	57.14 (57.14) <sup>주5)</sup>	3.99 (3.99) <sup>주5)</sup>	6.37 (6.37) <sup>주5)</sup>	59.65 (59.65) <sup>주5)</sup>	
	저축	8	5	-37.50	3.86	2.38	-38.34	
기 타 <sup>주4)</sup>		8	13	62.50	-	-	-	

주1) 해당 분기말일 상품별 보유계약 건수를 기준으로 항목별 산출

주2) 변액종신·변액연금·변액저축보험 포함

주3) 단독실손·질병·재해보험 등 포함, 종신보험 제외

주4) 해당 회사의 설계사 및 경영(주가, RBC 등) 관련 등 보험상품과 관계없는 민원 (단, 대출관련 민원 중 보험계약대출 민원은 해당 상품 기준으로 구분하되, 담보·신용대출 관련 민원은 '기타' 항목으로 구분)

주5) 총 민원건수에서 「금감원 즉시연금 전용코너(18.9월 오픈)」를 통해 접수된 즉시연금 민원건수를 제외한 건수

### 7-8. 불완전판매비율 및 계약해지율, 청약철회 현황

구분	설계사	개인 대리점	법인대리점				직영	
			방카 <sup>4</sup>	TM <sup>5</sup>	홈쇼핑 <sup>6</sup>	기타 <sup>7</sup>	복합 <sup>8</sup>	다이렉트 <sup>9</sup>
<b>&lt; 불완전판매비율<sup>1</sup> &gt;</b>								
2019연도 1~12월	0.14%	-	0.04%	-	-	0.50%	-	-
불완전판매건수	124	-	22	-	-	474	-	-
신계약건수	87,246	-	52,002	-	-	95,479	898	6,151
<b>&lt; 불완전판매 계약해지율<sup>2</sup> &gt;</b>								
2019연도 1~12월	0.14%	-	0.04%	-	-	0.50%	-	-
계약해지건수	124	-	22	-	-	474	-	-
신계약건수	87,246	-	52,002	-	-	95,479	898	6,151
<b>&lt; 청약철회비율<sup>3</sup> &gt;</b>								
2019연도 1~12월	4.07%	-	12.70%	-	-	5.38%	0.67%	17.83%
청약철회건수	3,547	-	6,605	-	-	5,136	6	1,097
신계약건수	87,246	-	52,002	-	-	95,479	898	6,151

- 1) (품질보증해지+민원해지+무효)건수 / 신계약건수 × 100
- 2) (품질보증해지 + 민원해지)건수 / 신계약건수 × 100
- 3) 청약철회건수 / 신계약 건수 × 100
- 4) 은행, 증권회사 등 금융기관이 운영하는 보험대리점
- 5) 전화 등을 이용하여 모집하는 통신판매 전문보험대리점
- 6) 홈쇼핑사가 운영하는 보험대리점
- 7) 방카슈랑스, TM, 홈쇼핑을 제외한 법인대리점으로 일반적으로 대면모집 법인대리점
- 8) 대면모집과 非대면모집을 병행하는 보험회사 직영 모집조직
- 9) 통신판매를 전문으로 하는 보험회사 직영 모집조직

### 7-9. 보험금 부지급률 및 보험금 불만족도

보험금 부지급률 <sup>1</sup>		보험금 불만족도 <sup>2</sup>	
2019연도 하반기	0.45%	2019연도 하반기	0.40%
보험금 부지급건수 <sup>3</sup>	48	보험금청구 후 해지건 <sup>5</sup>	35
보험금 청구건수 <sup>4</sup>	10,665	보험금청구된 계약건 <sup>6</sup>	8,714

- 1) 보험금 부지급건수 / 보험금 청구건 × 100
- 2) 보험금 청구후 해지건 / 보험금 청구된 계약건 × 100
- 3) 보험금 청구 건수 중 보험금이 부지급된 건수(동일청구건에 지급과 부지급 공존시 지급으로 처리)
- 4) 직전 3개 회계연도의 신계약을 대상으로 산출대상기간(상반기의 경우 해당연도의 1.1~6.30을 말하며, 하반기의 경우 해당연도의 7.1~12.31을 말한다.)동안 보험금 청구권자가 약관상 보험금 지급사유로 인지하고 보험금을 청구한 건 중 지급심사가 동일기간내에 완료된 건수(사고일자 + 증권번호 + 피보험자 + 청구일자 기준으로 산출)  
- 동일한 사고라도 청구일자 상이한 경우, 별도 건으로 산출
- 5) 보험금청구된 계약건 중 보험금 청구 후 품질보증해지.민원해지 건, 보험금 부지급 후 고지의무위반해지.보험회사 임의해지 건수의 합계(계약자 임의해지 건 제외)
- 6) 직전 3개 회계연도의 신계약 중 산출대상기간(상반기의 경우 해당연도의 1.1~6.30을 말하며, 하반기의 경우 해당연도의 7.1~12.31을 말한다.)동안 보험금 청구된 보험계약건(증권번호 기준, 중복 제외)

## 7-10. 사회공헌활동

### 1) 사회공헌활동 비전

에이비엘생명에는 '보험은 사랑'이라는 신념을 가지고 우리 사회의 소외된 이웃, 그 중에서도 미래의 주역인 어린이들을 위한 사회공헌활동에 역점을 두고 있습니다. 사내 기부 프로그램인 'Make a Donation(메이크 어 도네이션)', 빈곤아동 질병 치료기금 전달, 어린이들을 위한 리더십 캠프 개최, 전국에서 펼쳐지는 임직원과 어드바이저들의 봉사활동이 대표적입니다. 에이비엘생명의 임직원과 어드바이저 모두는 소외된 이웃에게 보다 가까이 다가가 상부상조와 나눔의 정신을 실천함으로써 우리 사회의 온기를 높이는데 앞장설 것입니다.

### 2) 사회공헌활동 주요현황

(단위: 백만원, 시간, 명)

구분	사회공헌 기부금액	전담 직원수	내규화 여부	봉사인원		봉사시간		인원수		당기 순이익
				임직원	설계사	임직원	설계사	임직원	설계사	
FY2019	356	1	○	511	51	4,088	408	892	2,401	-2,437

3) 분야별 사회공헌활동 세부내용

(단위: 백만원, 시간, 명)

분야	주요 사회공헌활동	기부(집행) 금액	자원봉사활동			
			임직원		설계사	
			인원	시간	인원	시간
지역사회.공익	1) 사내 기부 프로그램 'Make a Donation' 전개 - 임직원 및 어드바이저 기부금 및 회사매칭 기부금 전달 (세이브더칠드런에 '빈곤아동 치료기금'에, 어린이재단과 '인재양성 프로그램'에, 굿네이버스와 '방학 중 방임 어린이 지원 프로그램'에 기부) 2) 회사 결연 봉사활동 13회(꿈나무파란꿈터, 송죽원, 한사랑마을, 아름다운가게 안국점, 구세군서울후생원, 은평천사원, 청운보육원, 지온보육원 2회, 연탄나눔 2회, 동명아동복지센터, 방화2종합사회복지관) 3) 설계사 자체 봉사활동 총 4회(천안적십자, 다문화사단법인, 우리집장애인거주시설, 상주시장애인종합복지관) 4) 임직원 자체 봉사활동 총 14회(다사랑보호작업장 3회, 지온보육원 3회, 호세요양원, 공생원, 종로구청, 남사면사무소, 호산나노인전문요양원, 서울SOS어린이마을, 수서종합사회복지관, 연탄나눔) 5) 아름다운 바자회 1회(아름다운가게 연계) 6) 봉사지원단체 기부금 전달	288	510	4,080	51	408
문화.예술.스포츠	-	-	-	-	-	
학술.교육	어린이회장단 수련회 2회 1사 1교(장훈고, 1회)	68	1	8	-	-
환경보호	-	-	-	-	-	-
글로벌 사회공헌	-	-	-	-	-	-
공동사회공헌	-	-	-	-	-	-
서민금융	-	-	-	-	-	-
기타	-	-	-	-	-	-
총 계		356	511	4,088	51	408

## 7-11. 보험회사 손해사정업무 처리현황

○ 기간 : 2019.1.1. ~ 2019.12.31.

(단위 : 건, 천원, %)

회사명	위탁 업체명 주1)	종 구분	계약기간	총 위탁건수 주2)	총 위탁 수수료	위탁비율(%) 주3)	지급수수료 비율(%) 주4)
ABL 생명보험	TSA손사	4종	18.04.21 ~20.04.21	906	263,203	1.2%	17.0%
	KCA손사	4종	18.04.21. ~20.04.21	1,167	330,902	1.6%	21.3%
	한화손사	4종	19.04.22 ~20.04.21	279	72,518	0.4%	4.7%
	탑손사	4종	19.04.22 ~20.04.21	348	103,039	0.5%	6.6%
	다스카손사	4종	18.04.21 ~19.04.20	443	130,826	0.6%	8.4%
	유월비손사	4종	18.04.21 ~19.04.20	246	71,846	0.3%	4.6%
	에이원손사 (서면심사)	4종	18.12.01 ~20.11.30	37,180	316,030	50.5%	20.4%
	탑손사 (서면심사)	4종	18.12.01 ~20.11.30	33,007	264,056	44.9%	17.0%
총계	-	-	-	73,576	1,552,420	100%	100%

주1) 위탁업체가 자회사인 경우 위탁업체명에 자회사임을 별도로 명기

주2) 업무위탁이 종결되어 수수료 지급 완료된 건 기준으로 작성

주3) 위탁비율 = 업체별 총 위탁 건수 / 전체 위탁건수

주4) 지급수수료 비율 = 업체별 총 수수료 지급액 / 전체 수수료 지급액



## 7-12. 손해사정사 선임 동의 기준 (2019년 12월 31일 현재)

1. 손해사정업무 관련 법령 및 규정 상 결격사유가 없으며, 아래 항목의 서류를 통하여 입증이 가능하여야 한다.
  - ① 법에서 정하는 금융감독원에 등록된 종별 손해사정사/손해사정사업자 등록증 사본 제출
  - ② 법에서 정하는 손해배상보장예탁증서/인허가보증보험증권 사본 제출
  - ③ 법에서 정하는 손해사정계약서(계약당사자, 계약일자, 계약조건, 보수기준 명시) 사본 제출
  - ④ 법에서 정하는 보험관계 업무 종사자의 의무관련 준수 의무 확약서 제출
  
2. 손해사정협회(사단법인 한국손해사정사회)를 통해 업무수행 역량 및 손해사정 공시정보로 다음 각 항의 사항이 확인되어야 한다.
  - ① 손해사정사 교육 이수 여부(확인 불가 시 별도 수료증 사본 제출)
  - ② 공시 정보 내 업체 대표자/손해사정사 등 필수 공시 항목(상호, 사업자등록번호, 영위종목, 연락처, 주소 등)
  - ③ 손해사정업자 및 소속 손해사정사의 감독기관/협회 징계사항 항목
  
3. 손해사정업무 수행을 위하여 별표1에서 정한 고객 선임손해사정사 평가기준에 충족함을 확약하고, 이에 대한 확약서를 제출한다. 단, 필요 시 이에 대한 입증서류 제출을 요구할 수 있다.
  
4. 보험업법 등에서 규정하고 있는 보험관계 업무 종사자의 의무 및 손해사정사의 의무를 위반하거나, 독립손해사정사의 금지 행위 또는 보험사기 방지 특별법 등에 따른 건전한 금융질서를 해칠 소지가 있는 다음 각 항에 해당하는 경우, 선임 요청에 동의하지 않을 수 있다.
  - ① 보험회사와 소비자간 민원 유발 이력 및 과다, 허위 청구에 개입하거나 손해사정서 제출 없이 청구 및 심사 절차에 개입한 이력이 있는 경우
  - ② 보험업법의 손해사정서 보정의무를 해태하거나 특별한 사유 없이 지급 기일을 지연한 이력이 있는 경우
  - ③ 보험사기특별법, 형법(보험사기), 변호사법(화해/중재), 보험업법 등 보험업 관련 법령을 위반한 이력이 있는 경우
  - ④ 손해사정서의 손해액 산정 시 손해사정사의 고의/과실로 보험회사 또는 소비자의 불이익을 초래한 이력이 있는 경우
  - ⑤ 불합리한 조사 절차, 부주의한 고객 안내 등으로 민원 발생한 경우
  - ⑥ 손해사정 선임 비용 관련 보험회사의 비용 기준을 초과하여 요구하는 경우
  - ⑦ 손해사정사가 보험회사 동의 규정에 따라 선임 후 이면 계약을 하거나 보험금 부지급 건을 재수임 하는 등 불공정 손해사정의 우려가 있는 경우
  - ⑧ 보험사기 특별법 및 보험사기 방지 특별법 시행령에 따른 보험사기 행위의 조사, 방

지를 위해 필요한 경우

- ⑨ 변호사 사무장과 손해사정사를 겸임하는 경우로서, 보험금 부지급 처리 후 사건을 알선 또는 중개하거나 재수임 할 우려가 있는 경우

5. 청구사유별 동의 기준 적용 범위는 아래와 같다.

청구사유	동의 기준
단독 실손 외	위 1,2,3,4 항목의 수행 능력을 종합적으로 검토하여 동의 여부 판단
단독 실손	위 1,2,4 항목의 수행 능력을 종합적으로 검토하여 동의 여부 판단 위 3항목 기준은 적용하지 아니한다.

## 8. 신탁부분 (해당회사에 한함)

해당사항 없음

## 9. 재무제표

### 9-1. 감사보고서(연결)

: 별첨 연결감사보고서를 참조하시기 바랍니다.

### 9-1. 감사보고서(별도)

: 별첨 별도감사보고서를 참조하시기 바랍니다.

### 9-2. 재무상태표(연결)

: 별첨 연결재무상태표를 참조하시기 바랍니다.

### 9-2. 재무상태표(별도)

: 별첨 별도재무상태표를 참조하시기 바랍니다.

### 9-2. 재무상태표(특별계정)

: 별첨 특별계정재무상태표를 참조하시기 바랍니다.

### 9-3. 포괄손익계산서(연결)

: 별첨 연결포괄손익계산서를 참조하시기 바랍니다.

### 9-3. 포괄손익계산서(별도)

: 별첨 별도포괄손익계산서를 참조하시기 바랍니다.

### 9-3. 손익계산서(특별계정)

: 별첨 특별계정손익계산서를 참조하시기 바랍니다.

### 9-4. 자본변동표(연결)

: 별첨 연결자본변동표를 참조하시기 바랍니다.

### 9-4. 자본변동표(별도)

: 별첨 별도자본변동표를 참조하시기 바랍니다.

### 9-5. 현금흐름표(연결)

: 별첨 연결현금흐름표를 참조하시기 바랍니다.

### 9-5. 현금흐름표(별도)

: 별첨 별도현금흐름표를 참조하시기 바랍니다.

## 9-6. 주식사항

- 1) 회계정책의 공시  
: 별첨 연결감사보고서를 참조하시기 바랍니다.
- 2) 추정 불확실성의 원천  
: 별첨 연결감사보고서를 참조하시기 바랍니다.
- 3) 자본관리  
: 별첨 연결감사보고서를 참조하시기 바랍니다.
- 4) 금융상품관련 주요사항

### ① 금융상품 현황

(단위 : 억원)

구 분		당분기		전분기	
		장부가액	공정가액	장부가액	공정가액
금융자산	당기손익인식금융자산	2,437	2,437	4,113	4,113
	매도가능금융자산	61,096	61,096	59,993	59,993
	만기보유금융자산	69,835	72,242	69,798	74,287
	대여금및수취채권	29,860	30,430	29,700	30,478
	합 계	163,228	166,205	163,604	168,871
금융부채	당기손익인식금융부채	108	108	219	219
	기타금융부채	1,010	1,010	1,029	1,029
	합 계	1,118	1,118	1,248	1,248

주) 한국채택국제회계기준 제1039호(금융상품: 인식과측정)에 따른 금융상품 분류

### ② 금융상품의 공정가치 서열체계(정기공시 : 분기별)

(단위 : 억원)

구 분		공정가액 서열체계			
		레벨1*	레벨2**	레벨3***	합 계
금융자산	당기손익인식금융자산	-	2,433	4	2,437
	매도가능금융자산	6,517	37,765	16,810	61,092
	합 계	6,517	40,198	16,814	63,529
금융부채	당기손익인식금융부채	-	106	2	108

\* 동일한 자산이나 부채에 대한 활성시장의 조정되지 않은 공시가격

\*\* 직접적으로(예:가격)또는 간접적으로(예:가격에서도출되어)관측가능한 자산이나 부채에 대한 투입변수. 단 공정가치 레벨1에 포함된 공시가격은 제외함

\*\*\* 관측가능한 시장자료에 기초하지않은 자산이나 부채에 대한 투입변수(관측가능하지않은투입변수)

## 10. 기타

### 10-1. 임 원

(2019년 12월 31일 현재)

상근임원. 사외이사	성 명	직 명	담당업무 또는 주된 직업	주요경력
상근임원	시예저치양	대표이사 사장	대표이사 사장	중국인민보험회사 중국보험영국유한회사 Lloyd's China, Lloyd's Beijing Office AXA XL Insurance (China) Transatlantic Reinsurance
상근임원	왕루이	부사장	CIO/CDO	중국SCM캐피탈 레전드홀딩스 안방보험인터넷네셔널 투자부문이사
사외이사	량페이	사외이사	위원회 위원 (대주주 및 이사회 추천)	모토로라, 야신, 스파키즈, 에질런트, 인텔, 알스톰 법률자문 룬밍법률사무소
사외이사	지양팅루	사외이사	위원회 위원 (대주주 및 이사회 추천)	대만국립대학교심리학과연구/조교 워싱턴대학교마이크로포스터경영대학원강 사&연구원/조교
사외이사	텐링	사외이사	위원회 위원 (대주주 및 이사회 추천)	우한우상그룹독립이사 귀위안농업보험독립이사 우한대학경제경영대학보험과학과장
사외이사	박상래	사외이사	위원회 위원 (대주주 및 이사회 추천)	보험개발원 김앤장법률사무소 보험계리사협회회장 보험상품위원회위원
사외이사	이창수	사외이사	위원회 위원 (대주주 및 이사회 추천)	보험개발원, 연구부문장 송실대보험계리학교수 한국리스크관리학회회장
상근임원	김상욱	전 무	인적자원실장	딜로이트코리아 한국화이자제약 LG OTIS 볼보 코리아 삼성중공업
상근임원	정종국	상 무	CRO, 위험관리책임자	KB생명 ING생명 SK생명
상근임원	은재경	상 무	상품채널조정실장	ABL생명보험
상근임원	김만기	상 무	감사실장	동양생명보험
상근임원	안성진	상 무	PA&PD실장	ABL생명보험
상근임원	송민용	상 무	재무실장	삼정회계법인
상근임원	김천식	상 무	IT실장	ABL생명보험
상근임원	장성욱	상 무	GA실장	삼성생명보험

상근임원. 사외이사	성 명	직 명	담당업무 또는 주된 직업	주요경력
상근임원	양수지	상 무	법무실장, 준법감시인	ABL생명보험
상근임원	윤문도	상무보	FC실장	ABL생명보험

## 10-2. 이용자 편람(주요 용어해설)

### - 연결대상자회사

해당 회계연도말 현재 다른 회사의 발행주식에 대하여 아래와 같이 소유하고 있는 경우 그 다른 회사를 연결대상자회사라고 합니다.

- (1) 다른 회사에 대한 지분율이 50%를 초과하는 경우
- (2) 다른 회사에 대한 지분율이 30%를 초과하면서 최대주주인 경우
- (3) 종속회사(종속회사의 종속회사 포함)가 합하여 위의 (1),(2)에 규정된 방법으로 주식을 소유하거나 실질지배력을 보유함으로써 다른 회사를 지배하는 경우

\* 종속회사 : 위의 (1),(2)에서 말하는 '다른 회사'를 '종속회사'라 합니다.

### - 비연결자회사

지분율이 15%를 초과하면서 연결대상이 아닌 다른 회사를 비연결자회사라고 합니다.

### - 주주배당률

주주배당률은 납입자본금에 대한 배당금액의 비율을 나타내는 것으로 아래의 산식으로 산출합니다.

$$\text{주주배당률} = \text{배당금액} / \text{납입자본금} \times 100$$

### - 주당배당액

주당배당액은 1주당 배당금액을 나타내는 것으로 아래의 산식으로 산출합니다.

$$\text{주당배당액} : \text{배당금액} / \text{발행주식수}$$

### - 배당성향

배당성향은 세후 당기순이익에 대한 배당금액의 비율로 아래의 산식을 적용하여 산출합니다.

$$\text{배당성향} = \text{배당금액} / \text{세후 당기순이익} \times 100$$

(세후 당기순이익은 연결전 일반계정의 세후 당기순이익을 말함)

### - 계약자배당전잉여금

계약자배당전잉여금이란 생명보험사의 회계연도중에 신규발생한 계약자배당금을 제외한 책임준비금(금리차보장배당 등의 소요액과 계약자배당금의 부리이자를 포함한 금액)을 우선 적립한 후의 잔여액을 말하며 계약자배당은 이 금액을 기준으로 이루어집니다.

### - 당기손익인식금융자산

당기손익인식금융자산은 공정가치로 측정하고 공정가치 변동분을 당기손익으로 인식하는 금융자산을 말합니다.

- 매도가능금융자산  
매도가능금융자산은 매도가능항목으로 지정한 금융자산과 당기손익인식금융자산, 만기보유금융자산, 대여금 및 수취채권으로 분류되지 않는 금융자산을 말합니다.
  - 만기보유금융자산  
만기보유금융자산은 만기가 고정되었고 지급금액이 확정되었거나 결정가능하고 만기까지 보유할 적극적인 의도와 능력이 있는 금융자산을 말합니다.
  - 관계기업투자주식  
관계기업투자주식은 유의적인 영향력을 행사하는 회사에 대한 주식 또는 출자금을 말합니다.
  - 종속기업투자주식  
종속기업투자주식은 지배력을 행사하는 회사에 대한 주식 또는 출자금을 말합니다.
  - 부실대출  
부실대출은 총 대출 중 고정, 회수의문 및 추정손실로 분류된 대출채권을 합한 것으로 회사의 자산건전성을 측정할 수 있는 지표입니다.
- 1) 고정은 다음의 1에 해당하는 자산을 말합니다.
    - 경영내용, 재무상태 및 미래현금흐름 등을 감안할 때 채무상환능력의 저하를 초래할 수 있는 요인이 현재화되어 채권회수에 상당한 위험이 발생한 것으로 판단되는 거래처(고정거래처)에 대한 자산
    - 3월이상 연체대금을 보유하고 있는 거래처에 대한 자산중 회수예상가액 해당부분
    - 최종부도 발생, 청산.파산절차 진행 또는 폐업 등의 사유로 채권회수에 심각한 위험이 존재하는 것으로 판단되는 거래처에 대한 자산중 회수예상가액 해당부분
    - '회수의문거래처' 및 '추정손실거래처'에 대한 자산중 회수예상가액 해당부분
  - 2) 회수의문은 다음의 1에 해당하는 자산을 말합니다.
    - 경영내용, 재무상태 및 미래현금흐름 등을 감안할 때 채무상환능력이 현저히 악화되어 채권회수에 심각한 위험이 발생한 것으로 판단되는 거래처에 대한 자산중 회수예상가액 초과부분
    - 3월이상 12월미만 연체대출금을 보유하고 있는 거래처에 대한 자산중 회수예상가액 초과부분
  - 3) 추정손실은 다음의 1에 해당하는 자산을 말합니다.
    - 경영내용, 재무상태 및 미래현금흐름 등을 감안할 때 채무상환능력의 심각한 악화로 회수불능이 확실하여 손실처리가 불가피한 것으로 판단되는 거래처에 대한 자산중 회수예상가액 초과부분
    - 12월이상 연체대금을 보유하고 있는 거래처에 대한 자산중 회수예상가액 초과부분



- 최종부도 발생, 청산.파산절차 진행 또는 폐업 등의 사유로 채권회수에 심각한 위험이 존재하는 것으로 판단되는 거래처에 대한 자산중 회수예상가액 초과부분

- 파생금융상품거래

통화, 채권, 주식 등 기초자산의 가격에 근거하여 그 가치가 결정되는 금융상품을 매매하거나 이로부터 발생하는 장래의 현금흐름을 교환하기로 하는 거래 및 기타 이를 이용하는 거래입니다.

- 1) 장내거래는 거래소가 정하는 방법 및 기준에 따라 행하여지는 파생금융상품거래입니다.
- 2) 장외거래는 장내거래가 아닌 당사자 간의 계약에 의한 파생금융상품거래입니다.
- 3) 헷지거래는 기초자산의 손실을 감소 혹은 제거하기 위한 파생금융상품거래입니다.
- 4) 트레이딩거래는 거래목적이 헷지거래에 해당되지 않는 모든 파생금융상품거래입니다.

- 지급여력비율

지급여력비율은 보험회사 재무구조의 건전성을 나타내는 지표로서, 보험업감독규정 제7-1조 및 제7-2조에서 정하는 바에 따라 다음과 같이 산출합니다.

- 지급여력비율 = (지급여력금액/지급여력기준금액) × 100
- 지급여력금액 : 아래의 (1), (2) 및 (4)를 합산하고 (3)을 차감한 금액

(1) 기본자본

- 가. 자본금(누적적우선주 및 신종자본증권 발행금액은 제외한다)
- 나. 자본잉여금(누적적우선주 및 신종자본증권 발행금액은 제외한다)
- 다. 이익잉여금(대손준비금과 한국채택국제회계기준 전환일에 이익잉여금으로 계상한 유형자산 및 투자부동산의 재평가차익 중 임의적립금으로 적립되지 않은 금액, 그 밖에 감독원장이 정하는 금액은 제외한다)
- 라. 기타포괄손익누계액
- 마. 자본금에 준하는 경제적 기능(후순위성, 영구성 등)을 가진 것으로서 감독원장이 정하는 기준을 충족하는 신종자본증권 등 자본증권 발행금액 중 자기자본의 100분의 25이내에 해당하는 금액
- 바. 보험료적립금으로 계상된 금액 중 순보험료식보험료적립금에서 해약공제액(제7-66조, 제7-70조의 규정에 의하여 해약환급금 계산시 공제하는 금액을 말한다. 이하 같다)을 차감한 금액을 초과하여 적립한 금액. 다만, 제6-11조 및 제6-11조의 3에 의해 추가로 적립된 금액 중 감독원장이 정하는 금액은 제외한다.
- 사. 가목부터 바목까지의 항목 및 금액 이외에 손실보전에 사용될 수 있다고 감독원장이 인정하는 항목 및 금액

(2) 보완자본

- 가. 대손충당금 및 대손준비금(제7-3조의 규정에 의한 자산건전성 분류 결과 "정상" 및 "요주의"로 분류된 자산에 대하여 제7-4조의 규정에 의하여 적립된 금액에 한하여 산입한다)

- 나. 기본자본 마목에 따른 자본증권 발행금액 중 자기자본의 100분의 25를 초과하는 금액 및 제7-9조 제1항 제5호의 규정에 의한 후순위채무액 등 감독원장이 정하는 기준을 충족하는 자본증권의 합산액
- 다. 계약자이익배당준비금
- 라. 계약자배당안정화준비금
- 마. 배당보험손실보전준비금
- 바. 비상위험준비금 관련 이연법인세부채(보험회사가 계상한 장부상 이연법인세부채 금액에 한하여 산입한다)
- 사. 기본자본 각 목보다 자본성이 낮은 것으로 인정되는 항목 중 가목부터 바목까지의 항목 및 금액 이외에 손실보전에 사용될 수 있다고 감독원장이 인정하는 항목 및 금액

(3) 차감항목

미상각신계약비, 영업권, 이연법인세자산, 주식할인발행차금, 자기주식 등 보험회사의 예상하지 못한 위험으로 인한 손실보전에 사용될 수 없다고 감독원장이 인정하는 자산 또는 자본항목 및 금액

(4) 출자회사 관련 항목

보험회사가 출자한 회사의 경우 해당 금융관련 법령의 자본적정성 기준 등에 따라 자기자본금액으로 인정되는 금액 중 보험회사의 지분을 상당 금액에서 출자액(장부가액)을 차감한 금액 등으로서 감독원장이 정하는 세부기준에 따라 산정한 금액

- 지급여력기준금액 : 전체적인 리스크를 합리적으로 반영할 수 있도록 개별 리스크를 통합하여 산출  
(단, 각 위험액간 상관관계를 나타내는 상관계수는 감독원장이 정함)

$$\text{지급여력기준금액} = \sqrt{\sum_i \sum_j (\text{위험액}_i \times \text{위험액}_j \times \text{상관계수}_{ij})} + \text{운영위험액}$$

(단, i, j는 보험, 금리, 신용, 시장)

- 유동성 비율

유동성 비율은 생보사의 지급능력을 표시하는 지표로 그 비율이 높을수록 고객의 인출요구에 대한 지급능력이 높다는 것을 의미합니다.

- 위험가중자산

위험가중자산이란 보유자산의 신용도(예시: 채권발행기관의 신용도, 차주의 신용도 등) 및 자산의 성격별로 예상 손실액을 추정된 것을 말하며, 총자산중 이연자산(신계약비이연액 포함)을 제외한 자산에 대하여 감독원장이 별도로 정하는 기준에 따라 자산별 위험가중치를 부과하여 산출합니다. 통상적으로 위험가중치는 과거 경험율을 기초로 결정됩니다.

<참고> 위험가중자산 산정기준(예시)

자산의 분류	위험가중치 기준
I. 운용자산	
1. 현.예금	
가. 현금	0%
나. 당좌예금	10%
다. 보통예금	- 제1금융권 : 10%, 제2금융권 : 50%
라. 정기예금	- 제1금융권 : 10%, 제2금융권 : 50%
마. 정기적금	- 제1금융권 : 10%, 제2금융권 : 50%
바. 기타예금	
- 상호부금	- 제1금융권 : 10%, 제2금융권 : 50%
- 표지어음	- 제1금융권 : 10%, 제2금융권 : 100%
- 발행어음	50%
- 보증어음	- 제1금융권 : 20%, 제2금융권 : 50%, 기타100%
- CD	10%
- CMA	50%
- MMDA	20%
- 외화예금	10%
- 기타	10%
사. 금전신탁	50%
아. 선물거래예치금	20%
차. 기타예치금	50%
2. 유가증권	- 단기매매증권, 매도가능증권, 만기보유증권, 지분법적용투자주식에 서 각 해당항목별로 적용
가. 주식	100%
나. 출자금	100%
다. 국공채	- 국채 : 0%, 공채 : 10%
라. 특수채	- 한국은행 : 0%, 정부출자기관, 공공기관 : 10%
마. 회사채	
- 보증회사채	- 공공기관 : 10%, 제1금융권 : 20%, 제2금융권 : 50%, 기타 : 100%
- 무보증 회사채	- 신용평가등급 A등급 이상 : 50%, 기타 : 100%
바. 수익증권	- 개발신탁 : 20%, 공사채형 : 50%, 주식형 : 50%, MMF : 50%, 기타 : 100%
사. 해외유가증권	
(1) 해외주식	100%

자산의 분류	위험가중치 기준
(2) 해외채권	<ul style="list-style-type: none"> <li>- 우리나라 정부 및 한국은행이 발행 또는 보증, OECD국(이하 한국 제외) 정부 및 중앙은행이 발행 또는 보증 : 0%</li> <li>- 국내 공공기관이 발행 또는 보증, OECD국의 공공부문이 발행 또는 보증, OECD국을 제외한 정부 및 중앙은행이 발행 또는 보증 : 10%</li> <li>- 국내 제1금융권이 보증, OECD국의 은행이 발행 또는 보증, OECD국을 제외한 국가의 공공부문이 발행 또는 보증 : 20%</li> <li>- 국내 제2금융권이 보증 : 50%</li> <li>- 국제신용평가기관(이하 Standard &amp; Poors社와 Moody's社를 말함) 으로부터 A등급상당 이상을 받은 채권 : 50%</li> <li>- 상기 이외의 해외채권 및 위 분류대상중 국제 신용평가기관으로부터 투자부적격 판정을 받은 채권(우리나라 정부와 한국은행 및 국내 공공기관이 발행 또는 보증하거나 국내 금융기관이 보증한 채권은 제외) : 100%</li> </ul>
(3) 기타 해외유가증권	100%
아. 신종유가증권	100%
자. 기타유가증권	- 투자일임유가증권 : 100%, 기타 : 100%
3. 대출채권	- 대손충당금 차감전 기준으로 산출
가. 콜론	- 제1금융권 : 20%, 제2금융권 : 50%
나. 보험약관대출금	0%
다. 유가증권담보대출금	50%
라. 부동산담보대출금	- 주택 : 50%, 기타 : 100%
마. 신용대출금	- 신용평가등급 A등급 이상 : 50%, 기타 : 100%
바. 어음할인대출금	100%
사. 지급보증대출금	<ul style="list-style-type: none"> <li>- 정부 또는 한국은행이 보증 : 0%</li> <li>- 공공기관 보증 : 10% <ul style="list-style-type: none"> <li>○ 공공기관이라 함은 지방자치단체, 정부투자기관, 특수공공법인, 지방공기업법에 의한 공사를 말함</li> <li>○ 한국산업은행, 한국수출입은행, 중소기업은행, 신용보증기금은 공공기관으로 분류</li> </ul> </li> <li>- 제1금융권 보증 : 20%</li> <li>- 제2금융권 보증 : 50%</li> <li>- 기타 보증 : 100%</li> </ul>
아. 기타대출금	
- CP	100%
- 주택보험대출금	50%
- 사모사채	- 신용평가등급 A등급 이상 : 50%, 기타 : 100%
- RP	- 제1금융권 : 20%, 제2금융권 : 50%
- 기타	100%
4. 부동산	100%(감가상각누계액 및 손상차손누계액 차감전 기준)
Ⅱ. 비운용자산	100%(감가상각누계액 차감전 기준, 미상각신계약비.영업권 제외)
가. 재보험자산	- 신용평가등급 A등급 이상 : 50%, 기타 : 75%
나. 보험미수금	100%(거래처별 보험미지급금 차감후 기준)
다. 기타비운용자산	100%
Ⅲ. 총자산	(미상각신계약비.영업권 및 특별계정자산 제외)

- 유가증권평가손익

유가증권 평가손익은 회계결산일 현재 보유하고 있는 유가증권의 취득원가와 당해 회계연도 말의 시가 또는 순자산가액과의 차이를 의미합니다.

- 특별계정

특별계정은 보험업법 제108조에서 정하고 있는 특별계정과 동일한 개념으로, 일반계정과 구분 운용 및 회계처리하기 위하여 설정하는 계정을 말합니다. 생명보험회사는 현재 퇴직보험 및 변액보험 등에 대하여 특별계정을 설정하고 있습니다.

- 특수관계인

특수관계인은 자본시장과금융투자업에관한법률시행령 제8조 제2항에 해당하는 자로서, 최대주주 또는 주요주주의 직계존비속 등 친족 및 그들과 합산하여 30%이상을 출자 또는 사실상영향력을 행사하고 있는 경우 당해 법인.기타단체와 그 임원 등을 말합니다.

- 신용평가등급

신용평가 전문기관에서 정한 등급을 의미하며, 평가등급으로는 채무의 상환능력을 평가한 장.단기신용등급 등이 있습니다. 장기신용등급은 장기 채무 상환능력 및 상환불능 위험, 투자자에 법적인 보호정도 등을 나타내는 것이며, 단기신용등급은 1년미만 단기채무 상환능력 및 상환불능 위험 등을 나타냅니다. 각 신용평가기관 별로 신용등급 체계는 다르게 표현될 수 있습니다.

예시) 외국의 주요 신용평가 전문기관 등급표

구 분		Moody's	S & P	Fitch
장 기	투자적격등급	Aaa ~ Baa3(10등급)	AAA ~ BBB-(10등급)	AAA ~ BBB-(10등급)
	투자부적격등급	Ba1 ~ C(11등급)	BB+ ~ NR(13등급)	BB+ ~ NR(14등급)
단 기	투자적격등급	P-1 ~ P-3(3등급)	A-1+ ~ A-3(4등급)	F1+ ~ F3(4등급)
	투자부적격등급	NP	B ~ NR (7등급)	B ~ NR (4등급)

에이비엘생명보험주식회사와 그 종속기업

연결 재무제표에 대한  
감사 보고서

제 67(당) 기

2019년 01월 01일 부터

2019년 12월 31일 까지

제 66(전) 기

2018년 01월 01일 부터

2018년 12월 31일 까지

삼정회계법인

# 목 차

I.	독립된 감사인의 감사보고서 -----	1
II.	(첨부)연결재무제표	
	연결재무상태표 -----	5
	연결포괄손익계산서 -----	7
	연결자본변동표 -----	9
	연결현금흐름표 -----	10
	주석 -----	12
III.	외부감사 실시내용 -----	139

# 독립된 감사인의 감사보고서

에이비엘생명보험주식회사

주주 및 이사회 귀중

2020년 3월 23일

## 감사의견

우리는 별첨된 에이비엘생명보험주식회사와 그 종속기업(이하 "연결회사")의 연결재무제표를 감사하였습니다. 해당 연결재무제표는 2019년 12월 31일과 2018년 12월 31일 현재의 연결재무상태표, 동일로 종료되는 양 보고기간의 연결포괄손익계산서, 연결자본변동표, 연결현금흐름표 그리고 유의적인 회계정책의 요약을 포함한 연결재무제표의 주석으로 구성되어 있습니다.

우리의 의견으로는 별첨된 연결회사의 연결재무제표는 연결회사의 2019년 12월 31일과 2018년 12월 31일 현재의 연결재무상태와 동일로 종료되는 양 보고기간의 연결재무성과 및 연결현금흐름을 한국채택국제회계기준에 따라, 중요성의 관점에서 공정하게 표시하고 있습니다.

## 감사의견근거

우리는 대한민국의 회계감사기준에 따라 감사를 수행하였습니다. 이 기준에 따른 우리의 책임은 이 감사보고서의 연결재무제표감사에 대한 감사인의 책임 단락에 기술되어 있습니다. 우리는 연결재무제표감사와 관련된 대한민국의 윤리적 요구사항에 따라 연결회사로부터 독립적이며, 그러한 요구사항에 따른 기타의 윤리적 책임들을 이행하였습니다. 우리가 입수한 감사증거가 감사의견을 위한 근거로서 충분하고 적합하다고 우리는 믿습니다.

## 연결재무제표에 대한 경영진과 지배기구의 책임

경영진은 한국채택국제회계기준에 따라 이 연결재무제표를 작성하고 공정하게 표시할 책임이 있으며, 부정이나 오류로 인한 중요한 왜곡표시가 없는 연결재무제표를 작성하는데 필요하다고 결정한 내부통제에 대해서도 책임이 있습니다.



경영진은 연결재무제표를 작성할 때, 연결회사의 계속기업으로서의 존속능력을 평가하고 해당되는 경우, 계속기업 관련 사항을 공시할 책임이 있습니다. 그리고 경영진이 기업을 청산하거나 영업을 중단할 의도가 없는 한, 회계의 계속기업전체의 사용에 대해서도 책임이 있습니다.

지배기구는 연결회사의 재무보고절차의 감시에 대한 책임이 있습니다.

### **연결재무제표감사에 대한 감사인의 책임**

우리의 목적은 연결회사의 연결재무제표에 전체적으로 부정이나 오류로 인한 중요한 왜곡표시가 없는지에 대하여 합리적인 확신을 얻어 우리의 의견이 포함된 감사보고서를 발행하는데 있습니다. 합리적인 확신은 높은 수준의 확신을 의미하나, 감사기준에 따라 수행된 감사가 항상 중요한 왜곡표시를 발견한다는 것을 보장하지는 않습니다. 왜곡표시는 부정이나 오류로부터 발생할 수 있으며, 왜곡표시가 연결재무제표를 근거로 하는 이용자의 경제적 의사결정에 개별적으로 또는 집합적으로 영향을 미칠 것이 합리적으로 예상되면, 그 왜곡표시는 중요하다고 간주됩니다.

감사기준에 따른 감사의 일부로서 우리는 감사의 전 과정에 걸쳐 전문가적 판단을 수행하고 전문가적 의구심을 유지하고 있습니다. 또한, 우리는:

- 부정이나 오류로 인한 연결재무제표의 중요왜곡표시위험을 식별하고 평가하며 그러한 위험에 대응하는 감사절차를 설계하고 수행합니다. 그리고 감사의견의 근거로서 충분하고 적합한 감사증거를 입수합니다. 부정은 공모, 위조, 의도적인 누락, 허위진술 또는 내부통제 무력화가 개입될 수 있기 때문에 부정으로 인한 중요한 왜곡표시를 발견하지 못할 위험은 오류로 인한 위험보다 큽니다.
- 상황에 적합한 감사절차를 설계하기 위하여 감사와 관련된 내부통제를 이해합니다. 그러나 이는 내부통제의 효과성에 대한 의견을 표명하기 위한 것이 아닙니다.
- 연결재무제표를 작성하기 위하여 경영진이 적용한 회계정책의 적합성과 경영진이 도출한 회계추정치와 관련 공시의 합리성에 대하여 평가합니다.

- 경영진이 사용한 회계의 계속기업전제의 적절성과, 입수한 감사증거를 근거로 계속기업으로서의 존속능력에 대하여 유의적 의문을 초래할 수 있는 사건이나, 상황과 관련된 중요한 불확실성이 존재하는지 여부에 대하여 결론을 내립니다. 중요한 불확실성이 존재한다고 결론을 내리는 경우, 우리는 연결재무제표의 관련 공시에 대하여 감사보고서에 주의를 환기시키고, 이들 공시가 부적절한 경우 의견을 변형시킬 것을 요구받고 있습니다. 우리의 결론은 감사보고서일까지 입수된 감사증거에 기초하나, 미래의 사건이나 상황이 연결회사의 계속기업으로서 존속을 중단시킬 수 있습니다.
- 공시를 포함한 연결재무제표의 전반적인 표시와 구조 및 내용을 평가하고, 연결재무제표의 기초가 되는 거래와 사건을 연결재무제표가 공정한 방식으로 표시하고 있는지 여부를 평가합니다.
- 연결재무제표에 대한 의견을 표명하기 위해 기업의 재무정보 또는 그룹내의 사업 활동과 관련된 충분하고 적합한 감사증거를 입수합니다. 우리는 그룹감사의 지휘, 감독 및 수행에 대한 책임이 있으며 감사의견에 대한 전적인 책임이 있습니다.

우리는 여러 가지 사항들 중에서 계획된 감사범위와 시기 그리고 감사 중 식별된 유의적 내부통제 미비점 등 유의적인 감사의 발견사항에 대하여 지배기구와 커뮤니케이션합니다.

삼 정 회 계 법 인

대표이사 김 교 태



이 감사보고서는 감사보고서일(2020년 3월 23일) 현재로 유효한 것입니다. 따라서 감사보고서일 이후 이 보고서를 열람하는 시점까지의 기간 사이에 첨부된 회사의 연결재무제표에 중요한 영향을 미칠 수 있는 사건이나 상황이 발생할 수도 있으며, 이로 인하여 이 감사보고서가 수정될 수도 있습니다.

## (첨부)연 결 재 무 제 표

### 에이비엘생명보험주식회사와 그 종속기업

#### 제 67(당) 기

2019년 01월 01일 부터  
2019년 12월 31일 까지

#### 제 66(전) 기

2018년 01월 01일 부터  
2018년 12월 31일 까지

"첨부된 연결재무제표는 당사가 작성한 것입니다."

에이비엘생명보험주식회사 대표이사 시예저치양

본점 소재지 : (도로명주소) 서울시 영등포구 의사당대로 147

(전 화) 02-3787-7000

연 결 재 무 상 태 표

제67(당)기 기말 2019년 12월 31일 현재

제66(전)기 기말 2018년 12월 31일 현재

에이비엘생명보험주식회사와 그 종속기업

(단위 : 백만원)

과 목	제67(당)기 기말(*)	제66(전)기 기말(*)
자 산		
I. 현금및현금성자산 (주5,6,36)	239,999	160,286
II. 당기손익인식금융자산 (주4,5,7)	245,882	90,463
III. 매도가능금융자산 (주4,5,8,36,39,40)	6,209,548	12,869,751
IV. 만기보유금융자산 (주4,5,9)	6,983,497	-
V. 대출채권 (주4,5,10,36,38)	2,366,827	2,375,672
VI. 기타수취채권 (주4,5,11,36,38)	680,335	805,825
VII. 위험회피목적파생상품자산 (주4,5,12)	154,924	102,961
VIII. 유형자산 (주13,41)	103,744	111,132
IX. 투자부동산 (주14)	128,759	120,673
X. 무형자산 (주15)	36,772	36,539
XI. 재보험자산 (주16)	13,209	11,713
XII. 미상각신계약비 (주17)	243,716	249,463
XIII. 당기법인세자산 (주34)	68,033	61,235
XIV. 기타자산 (주18)	1,603	2,921
XV. 특별계정자산 (주24)	2,569,207	2,306,050
자 산 총 계	20,046,055	19,304,684
부 채		
I. 보험계약부채 (주4,19,36)	16,076,101	15,800,715
II. 계약자지분조정 (주8)	193,627	220,491
III. 당기손익인식금융부채 (주4,5,7)	10,782	14,533
IV. 기타금융부채 (주4,5,20,38,39,41)	260,421	89,435
V. 위험회피목적파생상품부채 (주4,5,12)	2,857	1,272
VI. 총당부채 (주22)	17,746	18,975
VII. 이연법인세부채 (주34)	148,393	136,683
VIII. 기타부채 (주23)	33,926	25,830
IX. 특별계정부채 (주24)	2,615,328	2,342,575
부 채 총 계	19,359,181	18,650,509
자 본		
I. 지배기업지분	686,874	654,175
1. 자본금 (주25)	15,534	15,534
2. 연결자본잉여금 (주25)	1,001,053	1,001,053
3. 연결기타포괄손익누계액 (주8,12,26)	908,796	861,611
4. 연결결손금 (주27) (대손준비금 기적립액: 17,654 백만원)	(1,238,509)	(1,224,023)
II. 비지배지분	-	-
자 본 총 계	686,874	654,175

과 목	제67(당)기 기말(*)		제66(전)기 기말(*)	
부 채 및 자 본 총 계		20,046,055		19,304,684

(\*) 당기말 연결재무상태표는 기업회계기준서 제1116호를 적용하여 작성되었으며, 비교표시된 전기말 연결재무상태표는 이와 관련하여 소급재작성되지 아니하였습니다.

"첨부된 주석은 본 연결재무제표의 일부입니다."

연 결 포 괄 손 익 계 산 서

제67(당)기 (2019년 01월 01일부터 2019년 12월 31일까지)

제66(전)기 (2018년 01월 01일부터 2018년 12월 31일까지)

에이비엘생명보험주식회사와 그 종속기업

(단위 : 백만원)

과 목	제67(당)기 기말(★)		제66(전)기 기말(★)	
I. 영업수익		2,581,765		2,461,920
1. 보험료수익 (주28,38)	1,735,495		1,602,841	
2. 재보험수익 (주29)	46,424		43,319	
3. 이자수익 (주30)	555,516		582,650	
4. 금융상품평가및처분이익 (주30,38)	41,574		39,617	
5. 외환거래이익	50,413		61,469	
6. 배당금수익 (주30)	64,381		47,222	
7. 임대료수익 (주38)	11,118		10,152	
8. 수수료수익 (주30)	11,410		2,052	
9. 특별계정수입수수료	63,576		72,494	
10. 특별계정수익 (주24)	72		89	
11. 기타영업수익 (주32)	1,786		15	
II. 영업비용		2,599,891		2,462,623
1. 보험계약부채전입액	275,400		201,164	
2. 지급보험금 (주28)	1,737,973		1,697,408	
3. 재보험비용 (주29)	55,137		50,456	
4. 사업비 (주31,38)	236,796		246,905	
5. 신계약비상각비 (주17)	153,890		121,122	
6. 재산관리비 (주31)	28,047		23,863	
7. 이자비용 (주30,38)	36,402		34,985	
8. 금융자산평가및처분손실 (주30,38)	17,098		49,422	
9. 외환거래손실	44,668		19,634	
10. 특별계정비용 (주24)	72		89	
11. 기타영업비용 (주32)	14,408		17,575	
III. 영업손실		(18,126)		(703)
IV. 영업외손익		29		1,415
1. 영업외수익 (주33)	2,850		1,965	
2. 영업외비용 (주33)	2,821		550	
V. 법인세차감전순이익(손실)		(18,097)		712
VI. 법인세비용(수익) (주34)		(3,611)		261
VII. 연결당기순이익(손실) (대손준비금 반영후 조정이익(손실) (주27) 당기: (-)14,486 백만원, 전기: 451 백만원)		(14,486)		451
VIII. 연결기타포괄손익		47,185		281,418
1. 후속적으로 당기손익으로 재분류되지 않는 항목		-		-
2. 후속적으로 당기손익으로 재분류되는 항목		47,185		281,418
매도가능금융자산평가손익		(614,712)		206,932

과 목	제67(당)기 기말(*)		제66(전)기 기말(*)	
만기보유금융자산평가손익	616,623		-	
현금흐름위험회피파생상품평가손익	45,274		74,486	
IX. 연결당기총포괄이익(손실)		32,699		281,869
1. 연결당기순이익(손실) 귀속:				
지배기업주주지분순이익(손실)	(14,486)		451	
비지배지분순이익(손실)	-		-	
2. 연결당기총포괄이익귀속:				
지배기업주주지분총포괄이익	32,699		281,869	
비지배지분총포괄이익	-		-	
X. 연결주당이익(손실) (주35)		(4,663)원		145 원

(\*) 당기 연결포괄손익계산서는 기업회계기준서 제1116호를 적용하여 작성되었으며, 비교표시된 전기 연결포괄손익계산서는 이와 관련하여 소급재작성되지 아니하였습니다.

"첨부된 주석은 본 연결재무제표의 일부입니다."

연 결 자 본 변 동 표

제67(당)기 (2019년 01월 01일부터 2019년 12월 31일까지)

제66(전)기 (2018년 01월 01일부터 2018년 12월 31일까지)

에이비엘생명보험주식회사와 그 종속기업

(단위 : 백만원)

과 목(*)	자본금	연결 자본잉여금	연결기타포괄 손익누계액	연결 결손금	총 계
I. 2018년 01월 01일 (전기초)	15,534	1,001,053	580,193	(1,224,474)	372,306
1. 연결당기순이익	-	-	-	451	451
2. 매도가능금융자산평가손익	-	-	206,932	-	206,932
3. 현금흐름위험회피파생상품평가손익	-	-	74,486	-	74,486
II. 2018년 12월 31일 (전기말)	15,534	1,001,053	861,611	(1,224,023)	654,175
III. 2019년 01월 01일 (당기초)	15,534	1,001,053	861,611	(1,224,023)	654,175
1. 연결당기순손실	-	-	-	(14,486)	(14,486)
2. 매도가능금융자산평가손익	-	-	(614,712)	-	(614,712)
3. 만기보유금융자산평가손익	-	-	616,623	-	616,623
4. 현금흐름위험회피파생상품평가손익	-	-	45,274	-	45,274
IV. 2019년 12월 31일 (당기말)	15,534	1,001,053	908,796	(1,238,509)	686,874

(\*) 당기 연결자본변동표는 기업회계기준서 제1116호를 적용하여 작성되었으며, 비교표시된 전기 연결자본변동표는 이와 관련하여 소급재작성되지 아니하였습니다.

"첨부된 주석은 본 연결재무제표의 일부입니다."



연 결 현 금 흐 름 표

제67(당)기 (2019년 01월 01일부터 2019년 12월 31일까지)

제66(전)기 (2018년 01월 01일부터 2018년 12월 31일까지)

에이비엘생명보험주식회사와 그 종속기업

(단위 : 백만원)

과 목	제67(당)기(*)		제66(전)기(*)	
I. 영업활동으로 인한 현금흐름		242,002		16,256
1. 연결당기순이익(손실)	(14,486)		451	
2. 조정항목	(170,580)		(260,043)	
이자수익	(555,516)		(582,650)	
이자비용	36,402		34,985	
배당금수익	(64,381)		(47,222)	
법인세비용(수익)	(3,611)		261	
금융상품평가및처분이익	(35,604)		(38,952)	
무형자산손상차손환입	(489)		(12)	
외화환산이익	(28,197)		(26,585)	
기타수익	(255)		(1,471)	
보험계약부채전입액	275,400		201,164	
감가상각비	17,746		7,645	
신계약비상각비	153,890		121,122	
금융상품평가및처분손실	14,786		49,422	
유형자산처분손실	65		35	
무형자산손상차손	27		-	
무형자산상각비	7,273		8,499	
외화환산손실	9,970		8,375	
기타비용	1,914		5,341	
3. 자산부채의 증감	(133,508)		(305,153)	
당기손익인식금융자산의 감소(증가)	(156,471)		(80,872)	
대출채권의 감소(증가)	10,870		4,820	
기타수취채권의 감소(증가)	129,079		(60,477)	
미상각신계약비의 감소(증가)	(148,143)		(117,384)	
기타자산의 감소(증가)	1,319		(2,180)	
특별계정자산의 감소(증가)	8,140		(37,555)	
기타금융부채의 증가(감소)	15,777		(9,658)	
총당부채의 증가(감소)	(3,387)		(925)	
기타부채의 증가(감소)	7,852		(536)	
특별계정부채의 증가(감소)	1,456		(386)	
4. 이자의 수취	508,635		541,017	
5. 이자의 지급	(5,629)		(5,634)	
6. 배당금의 수취	62,538		46,906	
7. 법인세의 납부	(4,968)		(1,288)	
II. 투자활동으로 인한 현금흐름		(151,861)		(137,431)
1. 투자활동으로 인한 현금유입액	2,338,907		1,331,354	

과 목	제67(당)기(*)		제66(전)기(*)	
매도가능금융자산의 처분	2,076,131		1,307,272	
만기보유금융자산의 상환	113,250		-	
위험회피목적파생상품의정산	-		23,825	
요구불상환지분의 증가	149,242		-	
유형자산의 처분	172		257	
무형자산의 처분	112		-	
2. 투자활동으로 인한 현금유출액	2,490,768		(1,468,785)	
매도가능금융자산의 취득	2,415,230		1,461,692	
만기보유금융자산의 상환	66,658		-	
유형자산의 취득	1,724		895	
무형자산의 취득	7,156		6,198	
Ⅲ. 재무활동으로 인한 현금흐름		(10,407)		-
1. 재무활동으로 인한 현금유입액	-		-	
2. 재무활동으로 인한 현금유출액	-		-	
리스부채의 상환	10,407		-	
Ⅳ. 외화환산으로 인한 현금및현금성자산의 변동		(21)		143
Ⅴ. 현금및현금성자산의 증가(감소) (I+III+IV)		79,713		(121,032)
Ⅵ. 기초의 현금및현금성자산		160,286		281,318
Ⅶ. 기말의 현금및현금성자산 (V+VI)		239,999		160,286

(\*) 당기 연결현금흐름표는 기업회계기준서 제1116호를 적용하여 작성되었으며, 비교표시된 전기 연결현금흐름 표는 이와 관련하여 소급재작성되지 아니하였습니다.

"첨부된 주석은 본 연결재무제표의 일부입니다."

## 주석

2019년 12월 31일 현재

2018년 12월 31일 현재

에이비엘생명보험주식회사와 그 종속기업

### 1. 연결대상회사의 개요

지배회사인 에이비엘생명보험주식회사(이하 "당사")와 연결대상회사(이하 통칭하여 "연결실체")의 개요는 다음과 같습니다.

#### (1) 지배회사의 개요

당사는 1954년 12월에 설립되어 생명보험사업과 이에 관련된 부대사업을 영위하고 있으며, 1999년에 외국인 투자기업으로 등록하였습니다. 한편, 당사는 1999년 12월 27일로 회사명을 제일생명보험주식회사에서 알리안츠제일생명보험주식회사로 변경하였으며, 2002년 3월 2일에는 알리안츠생명보험주식회사로 변경하였습니다. 또한, 2017년 8월 1일에는 회사명을 현재의 에이비엘생명보험주식회사로 변경하였습니다.

당기말 현재 당사의 자본금은 15,534백만원이며 Anbang Group Holdings Co. Limited가 당사의 지분을 100% 소유하고 있습니다.

당기말과 전기말 현재 판매중인 보험상품과 신규판매는 중지되었으나 계약이 유지되고 있는 보험상품의 내역은 다음과 같습니다.

구 분	당기말			전기말		
	판매중	판매중지	합계	판매중	판매중지	합계
개인연금보험	3	15	18	3	15	18
일반연금보험	5	39	44	5	38	43
기타생존보험	-	7	7	-	9	9
사망보험	25	112	137	23	108	131
생사혼합보험	6	42	48	7	41	48
단체보험	2	8	10	2	6	8
합계	41	223	264	40	217	257

(2) 연결대상회사의 개요

1) 연결대상 종속기업

당기말과 전기말 현재 연결대상 종속기업은 다음과 같습니다.

회사명	소재지	주요사업	결산일	지분율		지배관계 근거
				당기말	전기말	
에이비에이금융서비스 유한회사	대한민국	보험대리점업	연1회 12월 31일	100.00%	100.00%	(*1)
키움안단테전문투자형사모투자신탁(재간접형)	대한민국	수익증권	연1회, 2월 8일	99.85%	98.85%	(*2)
키움모데라토전문투자형사모부동산투자신탁제1호(재간접형)	대한민국	수익증권	연 1회 12월 6일	99.67%	99.39%	(*2)
키움 유럽인프라시 전문투자형사모투자신탁 제3호	대한민국	수익증권	연 2회 1월 31일, 7월 31일	99.72%	99.62%	(*2)
ABL스타전문투자형사모증권투자신탁제33호(채권)	대한민국	수익증권	연 1회 10월 7일	62.08%	99.40%	(*2)
하이AOE전문투자형사모투자신탁	대한민국	수익증권	연 12회 매월 12일	99.59%	-	(*2)

(\*1) 보험대리점업 등의 목적으로 2018년 12월 3일 설립되었으며, 연결실체의 100% 출자로 지배력을 획득하였습니다.

(\*2) 연결실체는 구조화기업에 투자하고 있으며, 해당 구조화기업의 성과에 대한 변동이익에 유의적으로 노출되어 있고 사실상의 힘을 통해 변동이익에 영향을 미치므로 지배력을 보유하고 있습니다. 구조화기업에 대한 소유지분은 연결실체의 부채로 표시되기 때문에 구조화기업에 대한 비지배지분은 없습니다.

2) 요약재무정보

당기말 현재 연결재무제표 작성에 포함된 연결대상회사의 요약재무현황은 다음과 같습니다.

(단위 : 백만원)										
회사명(*2)	사용 재무제표일	비지배 지분율	자산	부채	자본	비지배지분 금액(*1)	당기 영업수익	당기순이익	당기 총포괄이익	비지배지분 순이익(*1)
에이비에이금융서비스 유한회사	2019-12-31	-	11,480	3,333	8,147	-	(3,799)	(3,728)	(3,728)	-
키움안단테전문투자형사모투자신탁(재간접형)	2019-12-31	0.42%	33,682	2,446	31,236	132	358	313	7,650	1
키움모데라토전문투자형사모부동산투자신탁제1호	2019-12-31	0.33%	53,241	4,107	49,134	163	925	842	7,027	3
키움 유럽인프라시 전문투자사모펀드 제3호	2019-12-31	0.28%	41,080	651	40,429	108	2,946	2,880	5,637	8
ABL스타전문투자형사모증권투자신탁 제33호	2019-12-31	37.92%	403,812	88	403,724	153,100	7,797	5,649	5,646	2,142
하이AOE전문투자형사모투자신탁	2019-12-31	0.41%	49,232	18	49,214	200	551	72	72	-

(\*1) 연결대상 구조화기업의 경우 요구불상환지분 및 요구불상환지분 순이익으로 표시되어 있습니다.

(\*2) 상기 요약 재무정보는 연결실체와 상이한 연결대상회사의 회계처리방법을 수정한 후의 금액이나 연결실체 내 회사간의 내부거래가 상계되지 아니한 금액입니다.

(3) 연결대상범위의 변동

당기와 전기 중 연결대상범위의 변동은 다음과 같습니다.

1) 당기

회사명	사유
하이AOE전문투자형사모투자신탁	신규투자에 따른 의결권의 과반수 소유(99.59%)

2) 전기

회사명	사유
에이비에이금융서비스 유한회사	신규투자에 따른 의결권의 과반수 소유(100%)
키움안단테전문투자형사모투자신탁(재간접형)	신규투자에 따른 의결권의 과반수 소유(98.85%)

## 2. 재무제표 작성기준

### (1) 회계기준의 적용

연결실체는 주식회사 등의 외부감사에 관한 법률 제5조 제1항 제1호에서 규정하고 있는 국제회계기준위원회의 국제회계기준을 채택하여 정한 회계처리기준인 한국채택국제회계기준에 따라 재무제표를 작성하였습니다.

연결실체의 재무제표는 2020년 3월 31일자 주주총회에서 최종 승인될 예정입니다.

### (2) 측정기준

재무제표는 아래에서 열거하고 있는 재무상태표의 주요 항목을 제외하고는 역사적원가를 기준으로 작성되었습니다.

- 공정가치로 측정되는 파생상품
- 공정가치로 측정되는 당기손익인식금융상품
- 공정가치로 측정되는 매도가능금융상품

### (3) 기능통화와 표시통화

연결실체의 재무제표는 당사의 기능통화 및 표시통화인 원화로 작성하여 보고하고 있습니다.

### (4) 추정과 판단

한국채택국제회계기준에서는 재무제표를 작성함에 있어서 회계정책의 적용이나, 보고기간말 현재 자산, 부채 및 수익, 비용의 보고금액에 영향을 미치는 사항에 대하여 경영진의 최선의 판단을 기준으로 한 추정치와 가정의 사용을 요구하고 있습니다. 보고기간말 현재 경영진의 최선의 판단을 기준으로 한 추정치와 가정이 실제 환경과 다를 경우 이러한 추정치와 실제결과는 다를 수 있습니다.

추정치와 추정에 대한 기본 가정은 지속적으로 검토되고 있으며, 회계추정의 변경은 추정이 변경된 기간과 미래 영향을 받을 기간 동안 인식되고 있습니다.

### 1) 경영진의 판단

재무제표에 인식된 금액에 유의한 영향을 미치는 회계정책의 적용과 관련된 주요한 경영진의 판단에 대한 정보는 다음의 주석에 포함되어 있습니다.

- 주석5 : 금융상품의 공정가치

### 2) 가정과 추정의 불확실성

다음 보고기간 이내에 중요한 조정이 발생할 수 있는 유의한 위험이 있는 가정과 추정의 불확실성에 대한 정보는 다음의 주석에 포함되어 있습니다.

- 주석 15: 손상검사 - 회원권 회수가능성을 포함한 회수가능액 추정의 주요 가정

- 주석 19: 보험계약부채 적정성 평가에 사용한 주요 가정

- 주석 22 및 37: 충당부채와 우발부채 - 자원의 유출 가능성과 금액에 대한 가정

- 주석 34: 이연법인세자산의 인식 - 세무상 결손금의 사용

### 3) 공정가치 측정

연결실체의 회계정책과 공시사항은 다수의 금융 및 비금융자산과 부채에 대해 공정가치 측정을 요구하고 있는 바, 연결실체는 공정가치평가 정책과 절차를 수립하고 있습니다. 동 정책과 절차에는 공정가치 서열체계에서 수준 3으로 분류되는 공정가치를 포함한 모든 유의적인 공정가치 측정의 검토를 책임지는 평가부서의 운영을 포함하고 있으며, 그 결과는 재무담당임원에게 직접 보고되고 있습니다.

평가부서는 정기적으로 관측가능하지 않은 유의적인 투입변수와 평가 조정을 검토하고 있습니다. 공정가치측정에서 중개인 가격이나 평가기관과 같은 제 3자 정보를 사용하는 경우, 평가부서에서 제3자로부터 입수한 정보에 근거한 평가가 공정가치 서열체계 내 수준별 분류를 포함하고 있으며 해당 기준서의 요구사항을 충족한다고 결론을 내릴 수 있는지 여부를 판단하고 있습니다.

연결실체는 유의적인 평가 문제를 감사위원회에 보고하고 있습니다.

자산이나 부채의 공정가치를 측정하는 경우, 연결실체는 최대한 시장에서 관측가능한 투입변수를 사용하고 있습니다. 공정가치는 다음과 같이 가치평가기법에 사용된 투입변수에 기초하여 공정가치 서열체계 내에서 분류됩니다.

- 수준 1: 측정일에 동일한 자산이나 부채에 대한 접근 가능한 활성시장의 조정되지 않은 공시가격
- 수준 2: 수준 1 의 공시가격 이외에 자산이나 부채에 대해 직접적으로 또는 간접적으로 관측가능한 투입변수
- 수준 3: 자산이나 부채에 대한 관측가능하지 않은 투입변수

자산이나 부채의 공정가치를 측정하기 위해 사용되는 여러 투입변수가 공정가치 서열체계 내에서 다른 수준으로 분류되는 경우, 연결실체는 측정치 전체에 유의적인 공정가치 서열체계에서 가장 낮은 수준의 투입변수와 동일한 수준으로 공정가치 측정치 전체를 분류하고 있으며, 변동이 발생한 보고기간말에 공정가치 서열체계의 수준 간 이동을 인식하고 있습니다.

공정가치 측정 시 사용된 가정의 자세한 정보는 아래 주석에 포함되어 있습니다.

- 주석 5: 금융상품의 공정가치

#### (5) 회계정책의 변경 및 영향

##### 1) 기업회계기준해석서 제1106호 '리스'

연결실체는 2019년 1월 1일부터 기업회계기준서 제1116호 '리스'를 최초 적용하였습니다.

연결실체는 기업회계기준서 제1116호 최초 적용 누적효과를 2019년 1월 1일의 이익잉여금에 반영하는 수정 소급법을 사용하여 기업회계기준서 제1116호를 적용하였습니다. 따라서 2018년의 비교정보는 재작성되지 않았습니다. 비교정보는 종전에 기업회계기준서 제1017호 및 관련 해석서에 따라 작성되고 표시되었습니다. 회계정책 변경과 관련된 구체적인 사항은 아래에 공시하였습니다. 또한 기업회계기준서 제1116호의 공시 요구사항은 일반적으로 비교정보에 적용되지 않았습니다.



### ① 리스의 정의

종전에 연결실체는 계약 약정일에 기업회계기준해석서 제2104호에 따라 계약이 리스인지 또는 리스가 포함되어 있는지를 판단하였습니다. 현재 기업회계기준서 제1116호에 따라 주석3.(10)에 설명된 바와 같이 리스의 정의에 기초하여 계약이 리스인지 또는 리스를 포함하는지 평가합니다.

기업회계기준서 제1116호의 전환 시점에 연결실체는 계약이 리스인지를 다시 평가하지 않는 실무적 간편법을 적용하기로 결정하였습니다. 연결실체는 종전에 리스로 식별된 계약에만 기업회계기준서 제1116호를 적용합니다. 종전 리스 기준서인 기업회계기준서 제1017호와 기업회계기준해석서 제2104호에 따라 리스로 식별되지 않은 계약은 해당 계약이 리스인지 다시 평가하지 않는 실무적 간편법을 적용하였습니다. 그러므로 기업회계기준서 제1116호에 따른 리스의 정의는 2019년 1월 1일 이후에 체결되거나 변경된 계약에만 적용합니다.

### ② 리스이용자

연결실체는 리스이용자로서 건물, 차량, 복사기 등을 리스하고 있습니다. 리스이용자로서 연결실체는 종전에 리스가 기초자산의 소유에 따른 위험과 보상의 대부분을 연결실체로 이전하는지에 기초하여 리스를 운용리스나 금융리스로 분류하였습니다. 기업회계기준서 제1116호 하에서 대부분의 리스에 대하여 사용권자산과 리스부채를 인식하며, 재무상태표에 표시됩니다.

리스요소를 포함하는 계약의 개시일이나 변경유효일에 연결실체는 계약대가를 상대적 개별 가격에 기초하여 각 리스요소에 배분합니다.

연결실체는 종전에 부동산리스를 기업회계기준서 제1017호에 따라 운용리스로 분류하였습니다. 전환 시점에 이러한 리스에 대하여 리스부채는 연결실체의 2019년 1월 1일의 중분차입이자율로 할인한 나머지 리스료의 현재가치로 측정하였습니다. 사용권자산은 다음의 방법으로 측정하였습니다.

- 리스에 적용한 방법: 리스부채와 동일한 금액. 다만 선급하거나 미지급한 리스료 금액을 조정함

연결실체는 기업회계기준서 제1017호에 따라 종전에 운용리스로 분류한 리스에 기업회계기준서 제1116호를 적용할 때 다음과 같은 실무적 간편법을 적용하였습니다.

- 리스기간이 12개월 이내인 리스에 대하여 사용권자산과 리스부채를 인식하지 않음
- 소액 기초자산 리스(예: IT장비)에 대하여 사용권자산과 리스부채를 인식하지 않음
- 최초 적용일의 사용권자산 측정치에서 리스개설직접원가를 제외함
- 리스기간을 산정할 때 사후판단을 사용함

### ③ 리스제공자

연결실체는 소유 부동산과 사용권자산을 포함한 투자부동산을 리스로 제공합니다. 연결실체는 이러한 리스를 운용리스로 분류합니다. 연결실체는 리스제공자에 해당하는 리스에 대하여 전환 시점에 어떠한 조정도 할 필요가 없습니다.

### ④ 재무제표에 미치는 영향

#### ④-1) 경과규정의 영향

기업회계기준서 제1116호의 전환 시점에 연결실체는 투자부동산을 포함한 사용권자산과 리스부채를 추가로 인식하고, 그 차이는 이익잉여금에 반영하였습니다. 전환 효과는 아래에 요약되어 있습니다.

(단위: 백만원)	
구 분	당기초
유형자산으로 표시한 사용권자산	13,846
리스부채	13,846
이익잉여금	-

연결실체는 기업회계기준서 제1116호의 적용으로 종전에 기업회계기준서 제1017호의 원칙에 따라 '운용리스'로 분류하였던 리스와 관련하여 리스부채로 인식하였습니다. 해당 리스부채는 2019년 1월 1일 현재 연결실체의 증분차입이자율로 할인한 나머지 리스료의 현재가치로 측정되었습니다. 2019년 1월 1일 현재 리스부채의 측정에 사용된 연결실체의 평균 가중평균증분차입이자율은 6.06%입니다.

(단위: 백만원)	
구분	당기초
전기말 운용리스 약정	25,232
최초 적용일 현재 리스이용자의 증분차입이자율을 사용한 할인액	15,873
(차감): 정액법으로 비용인식한 소액리스료	(2,027)
최초 적용일 현재 인식된 리스부채	13,846

#### ④-2) 전환기간에 미치는 영향

기업회계기준서 제1116호를 최초 적용한 결과, 연결실체는 2019년 1월 1일에 종전에 운용리스로 분류하였던 리스에 대하여 사용권자산으로 13,846백만원을 인식하였고 리스부채로 13,846백만원을 인식하였습니다.

또한 기업회계기준서 제1116호에 따른 리스에 관련하여 연결실체는 운용리스비용 대신에 감가상각비와 이자비용을 인식하였습니다. 연결실체는 이 리스에 대하여 2019년 12월 31일로 종료되는 기간 동안 감가상각비 10,706백만원, 이자비용 691백만원을 인식하였습니다.

#### 2) 기업회계기준해석서 제2123호 '법인세 처리의 불확실성'

이 해석서는 법인세 처리에 불확실성이 있을 때 기준서 제1012호를 어떻게 적용할지를 다룹니다. 그러나 이 해석서는 기준서 제1012호의 적용범위가 아닌 세금 또는 부담금과 그러한 세금 또는 부담금과 관련된 불확실한 세무 처리에 적용되지 않습니다. 이 해석서는 다음을 구체적으로 다루고 있습니다.

- 기업이 불확실한 법인세 처리를 개별적으로 고려할지
- 법인세 처리에 대한 과세당국의 조사에 관한 기업의 가정
- 기업이 과세소득(세무상결손금), 세무기준액, 미사용 세무상결손금, 미사용 세액공제, 세율을 어떻게 산정할지
- 기업이 사실 및 상황의 변화를 어떻게 고려할지

연결실체는 불확실한 법인세 처리 각각을 개별적으로 고려할지 아니면 하나 이상의 다른 불확실한 법인세 처리와 함께 고려할지를 판단합니다. 접근법 중 불확실성의 해소를 더 잘 예측하는 접근법을 사용합니다.

### 3. 유의적인 회계정책

연결실체가 한국채택국제회계기준에 따른 재무제표 작성에 적용한 유의적인 회계정책은 아래 기술되어 있으며, 주석 2.(5)에서 설명하고 있는 회계정책의 변경을 제외하고, 당기 및 비교표시된 전기의 재무제표는 동일한 회계정책을 적용하여 작성되었습니다.

#### (1) 현금 및 현금성자산

연결실체는 취득일로부터 만기일이 3개월 이내인 투자자산을 현금 및 현금성자산으로 분류하고 있습니다. 지분상품은 현금성자산에서 제외되나, 상환일이 정해져 있고 취득일로부터 상환일까지의 기간이 단기인 우선주와 같이 실질적인 현금성자산인 경우에는 현금성자산에 포함됩니다.

#### (2) 비파생금융자산

연결실체는 비파생금융자산을 당기손익인식금융자산, 만기보유금융자산, 대여금 및 수취채권, 매도가능금융자산의 네가지 범주로 구분하고 계약의 당사자가 되는 때에 재무상태표에 인식하고 있습니다.

비파생금융자산은 최초인식시점에 공정가치로 측정하며, 당기손익인식금융자산이 아닌 경우 금융자산의 취득과 직접 관련되는 거래원가는 최초 인식시점에 공정가치에 가산하고 있습니다.

##### 1) 당기손익인식금융자산

단기매매금융자산이나 최초 인식시점에 당기손익인식금융자산으로 지정한 금융자산을 당기손익인식금융자산으로 분류하고 있습니다. 당기손익인식금융자산은 최초 인식 후 공정가치로 측정하며, 공정가치의 변동은 당기손익으로 인식하고 있습니다. 한편, 최초 인식시점에 취득과 관련하여 발생한 거래비용은 발생 즉시 당기손익으로 인식하고 있습니다.

## 2) 만기보유금융자산

만기가 고정되어 있고 지급금액이 확정되었거나 결정 가능한 비파생금융자산으로 연결실체가 만기까지 보유할 적극적인 의도와 능력이 있는 경우 만기보유금융자산으로 분류하고 있습니다. 최초 인식 후에는 유효이자율법을 적용하여 상각후원가로 측정하고 있습니다.

## 3) 대여금 및 수취채권

지급금액이 확정되었거나 결정 가능하고, 활성시장에서 거래가격이 공시되지 않는 비파생금융자산은 대여금 및 수취채권으로 분류하고 있습니다. 최초인식 후에는 유효이자율법을 적용하여 상각후원가로 측정하고 있습니다.

## 4) 매도가능금융자산

매도가능항목으로 지정되거나 당기손익인식금융자산, 만기보유금융자산, 또는 대여금 및 수취채권으로 분류되지 않은 비파생금융자산을 매도가능금융자산으로 분류하고 있습니다. 최초 인식후에는 공정가치로 측정하며 공정가치의 변동은 기타포괄손익으로 인식하고 있습니다. 다만, 활성시장에서 공시되는 시장가격이 없고 공정가치를 신뢰성 있게 측정할 수 없는 지분상품 등은 원가로 측정하고 있습니다.

## 5) 금융자산의 제거

금융자산의 현금흐름에 대한 계약상 권리가 소멸하거나, 금융자산의 현금흐름에 대한 권리를 양도하고 금융자산의 소유에 따른 위험과 보상의 대부분을 이전할 때 금융자산을 제거하고 있습니다. 만약, 금융자산의 소유에 따른 위험과 보상의 대부분을 보유하지도 않고 이전하지도 아니한 경우, 연결실체가 금융자산을 통제하고 있지도 않다면 금융자산을 제거하고, 금융자산을 계속 통제하고 있다면 그 양도자산에 대하여 지속적으로 관여하는 정도까지 계속하여 인식하고, 관련 부채를 함께 인식하고 있습니다.

만약, 금융자산의 현금흐름에 대한 권리를 양도하였으나 금융자산의 소유에 따른 위험과 보상을 대부분 연결실체가 보유하고 있는 경우에는 당해 금융자산을 계속 인식하고, 수취한 매각금액은 부채로 인식하고 있습니다.

## 6) 금융자산과 부채의 상계

금융자산과 부채는 연결실체가 자산과 부채를 상계할 수 있는 법적인 권리가 있고 순액으로 결제하거나, 자산을 실현하는 동시에 부채를 결제할 의도가 있는 경우에만 상계하고 있습니다.

### (3) 파생금융상품

파생상품은 최초 인식 시 계약일의 공정가치로 측정하며, 후속적으로 매 보고기간말의 공정가치로 측정하고 있습니다. 파생상품의 공정가치 변동으로 인한 평가손익은 각각 아래와 같이 인식하고 있습니다.

#### 1) 위험회피회계

연결실체는 이자율위험과 환율위험을 회피하기 위하여 금리선도, 통화스왑의 파생금융상품계약을 체결하고 있습니다. 발생가능성이 매우 높은 예상거래의 가격변동위험 또는 확정거래의 환율변동위험을 회피하기 위하여 일부 파생상품을 현금흐름위험회피수단으로 지정하고 있습니다.

연결실체는 위험회피관계의 개시시점에 위험회피관계, 위험관리목적과 위험회피전략을 공식적으로 지정하고 문서화를 수행하고 있습니다. 또한 이 문서에는 위험회피수단, 위험회피대상항목 및 위험회피관계의 개시시점과 그 후속기간에 회피대상위험으로 인한 위험회피대상항목의 현금흐름의 변동을 위험회피수단이 상쇄하는 효과를 평가하는 방법 등을 포함하고 있습니다.

위험회피수단으로 지정되고 현금흐름위험회피회계의 적용요건을 충족한 파생상품의 공정가치 변동분 중 위험회피에 효과적인 부분은 자본으로 처리하며, 위험회피에 비효과적인 부분은 당기손익으로 인식하고 있습니다. 현금흐름위험회피회계는 연결실체가 더 이상 위험회피관계를 지정하지 않거나 위험회피수단이 소멸, 매각, 청산, 행사되거나, 현금흐름위험회피회계의 적용요건을 더 이상 충족하지 않을 경우 중단됩니다. 현금흐름위험회피회계의 중단시점에서 자본으로 인식한 파생상품의 누적평가손익은 향후 예상거래가 발생하는 보고기간에 걸쳐 당기손익으로 인식하고 있습니다. 다만, 예상거래가 더 이상 발생하지 않을 것이라 예상되는 경우에는 자본으로 인식한 파생상품의 누적평가손익은 즉시 당기손익으로 인식하고 있습니다.

## 2) 내재파생상품

내재파생상품은 주계약의 경제적 특성 및 위험도와 밀접한 관련성이 없고 내재파생상품과 동일한 조건의 별도의 상품이 파생상품의 정의를 충족하는 경우, 복합금융상품이 당기손익인식항목이 아니라면 내재파생상품을 주계약과 분리하여 별도로 회계처리하고 있습니다. 주계약과 분리한 내재파생상품의 공정가치 변동은 당기손익으로 인식하고 있습니다.

## 3) 기타 파생상품

위험회피수단으로 지정되어 위험회피에 효과적인 파생상품을 제외한 모든 파생상품은 공정가치로 측정하며, 공정가치 변동으로 인한 평가손익은 당기손익으로 인식하고 있습니다.

## 4) 거래일 손익

연결실체는 관측 가능한 시장자료에 기초하지 않은 투입변수를 이용하여 장외파생금융상품의 공정가치를 평가하는 경우, 최초인식시점의 공정가치와 거래가격과의 차이를 이연하여 계약기간에 걸쳐 인식합니다.

## (4) 금융자산의 손상

당기손익인식금융자산을 제외한 금융자산의 손상 발생에 대한 객관적인 증거가 있는지를 매 보고기간말에 평가하고 있습니다. 최초 인식 이후에 발생한 하나 이상의 사건이 발생한 결과, 금융자산이 손상되었다는 객관적인 증거가 있으며 그 손상사건이 금융자산의 추정미래현금흐름에 영향을 미친 경우에는 금융자산이 손상되었다고 판단하고 있습니다. 그러나, 미래 사건의 결과로 예상되는 손상차손은 인식하지 않습니다.

금융자산이 손상되었다는 객관적인 증거에는 다음의 사건이 포함됩니다.

- 금융자산의 발행자나 지급의무자의 중요한 재무적 어려움
- 이자지급이나 원금상환의 불이행이나 지연과 같은 계약 위반
- 차입자의 재무적 어려움에 관련된 경제적 또는 법률적 이유로 인한 당초 차입조건의 불가피한 완화
- 차입자의 파산이나 기타 재무구조조정의 가능성이 높은 상태가 됨
- 재무적 어려움으로 당해 금융자산에 대한 활성시장의 소멸

위에서 예시한 사건의 유형 이외에 지분상품에서 손상이 발생하였다는 객관적인 증거는 발행자가 영업하는 기술·시장·경제·법률 환경에서 발생한 변화 중 불리한 영향을 미치는 유의적인 변화에 대한 정보를 포함하고 지분상품의 원가가 회복되지 아니할 수 있다는 사실을 의미합니다.

매도가능지분증권에 대하여는 상기 예시 이외에 동 지분증권의 공정가치가 취득원가 이하로 유의적으로 또는 지속적으로 하락하는 경우 자산손상의 객관적인 증거로 판단합니다. 이에 따라, 연결실체는 매도가능지분증권의 공정가치가 취득원가 대비 30% 이상 하락하는 경우를 "유의적인 하락"으로 간주하였으며, 공정가치가 취득원가 대비 12개월 이상 하회하는 경우를 "지속적인 하락"으로 간주합니다.

손상발생의 객관적인 증거가 있는 경우 다음과 같이 손상차손을 측정하여 인식합니다.

#### 1) 상각후원가를 장부금액으로 하는 금융자산

상각후원가로 측정되는 금융자산은 장부금액과 최초의 유효이자율로 할인한 추정미래현금흐름의 현재가치의 차이로 손상차손을 측정하거나 실무편의상 관측가능한 시장가격을 사용한 금융상품의 공정가치에 근거하여 손상차손을 측정하고 있습니다.



개별적으로 중요한 금융자산의 경우 우선적으로 손상발생의 객관적인 증거가 있는지를 개별적으로 검토하며, 개별적으로 중요하지 않은 금융자산의 경우 집합적으로 검토합니다. 만약 개별적으로 중요한 금융자산에 대하여 손상의 객관적 증거가 없다고 판단되면 유사한 신용특성을 가진 금융자산집합에 포함하여 손상 여부를 집합적으로 평가합니다. 이 때 개별적으로 손상을 평가하여 손상차손이 인식된 경우에는 손상의 집합평가에 포함하지 않습니다.

집합적인 손상검토를 위하여 유사한 신용위험특성에 근거하여 금융자산을 분류합니다. 선택한 위험특성은 평가대상자산의 계약조건에 따라 채무금액 전부를 지급할 수 있는 채무자의 능력을 나타내므로, 해당 금융자산의 집합에 대한 미래현금흐름의 추정에 적합합니다. 집합적으로 손상검토를 하는 금융자산 집합의 미래현금흐름은 당해 금융자산 집합의 신용위험과 유사한 신용위험을 가진 자산의 과거 손상차손 경험에 근거하여 추정합니다. 과거 손상차손 경험의 기간에 영향을 미치지 않았던 현재 상황의 효과를 반영하고, 과거 손상차손 경험의 기간에 있었으나, 현재에는 존재하지 않은 상황의 효과를 제외하기 위하여 과거 손상차손 경험을 현재의 관측가능한 자료에 기초하여 조정합니다.

변동이자율부 금융자산인 경우에는 약정상 현행유효이자율을 할인율로 사용합니다. 담보부 금융자산의 미래예상현금흐름의 현재가치를 계산할 때에는 담보물의 유입가능성이 높은지 여부에 관계없이 담보물의 유입으로 인해 발생할 수 있는 현금흐름에서 담보물의 획득 및 매각 부대원가를 차감하여 계산합니다.

손상차손은 충당금 계정을 사용하거나 자산의 장부금액에서 직접 차감하고 있습니다. 후속기간에 손상차손의 금액이 감소하고 그 감소가 손상을 인식한 후에 발생한 사건과 객관적으로 관련된 경우에는 이미 인식한 손상차손을 직접 환입하거나 충당금을 조정하여 당기손익으로 인식하고 있습니다.

## 2) 원가를 장부금액으로 하는 금융자산

원가로 측정되는 금융자산의 손상차손은 유사한 금융자산의 현행 시장수익율로 할인한 추정미래현금흐름의 현재가치와 장부금액의 차이로 측정하며, 당기손익으로 인식합니다. 이러한 손상차손은 환입하지 않고 있습니다.

## 3) 매도가능금융자산

공정가치 감소액을 기타포괄손익으로 인식하는 매도가능금융자산에 대하여 손상발생의 객관적인 증거가 있는 경우, 취득원가와 현재 공정가치의 차이를 기타포괄손익으로 인식한 누적손실 중 이전 기간에 이미 당기손익으로 인식한 손상차손을 차감한 금액을 기타포괄손익에서 당기손익으로 재분류하고 있습니다. 매도가능지분상품에 대하여 당기손익으로 인식한 손상차손은 당기손익으로 환입하지 않습니다. 한편, 후속기간에 매도가능채무상품의 공정가치가 증가하고 그 증가가 손상차손을 인식한 후에 발생한 사건과 객관적으로 관련된 경우에는 환입하여 당기손익으로 인식하고 있습니다.

## (5) 재보험자산

연결실체는 출제한 보험계약에 대해 재보험사로부터 회수가능금액을 재보험자산으로 표시하고 있습니다. 연결실체는 재보험자산의 손상 발생에 대한 객관적인 증거가 있는지를 매 보고기간말에 평가하고 있습니다. 최초 인식 이후에 발생한 사건의 결과로 계약조건상의 모든 금액을 수령할 수 없을 것이라는 객관적인 증거가 있고, 재보험사로부터 수취할 금액에 대하여 당해 사건이 신뢰성 있게 측정 가능한 영향을 미치는 경우 재보험자산이 손상되었다고 판단합니다. 재보험자산이 손상되면 당해 자산의 장부금액을 감소시키고 손상차손을 당기손익으로 인식하고 있습니다.

(6) 유형자산

유형자산은 최초에 원가로 측정하여 인식하고 있습니다. 유형자산의 원가에는 경영진이 의도하는 방식으로 자산을 가동하는데 필요한 장소와 상태에 이르게 하는데 직접 관련되는 원가 및 자산을 해체, 제거하거나 부지를 복구하는데 소요될 것으로 추정되는 원가가 포함됩니다.

유형자산은 최초 인식후에는 원가에서 감가상각누계액과 손상차손누계액을 차감한 금액을 장부금액으로 하고 있습니다.

유형자산 중 토지는 감가상각을 하지 않으며, 그 외 유형자산은 자산의 취득원가에서 잔존가치를 차감한 금액에 대하여 아래에 제시된 경제적 내용연수에 걸쳐 해당 자산에 내재되어 있는 미래 경제적 효익의 예상 소비 형태를 가장 잘 반영한 방법으로 상각하고 있습니다.

유형자산의 제거로 인하여 발생하는 손익은 순매각금액과 장부금액의 차이로 결정되고 그 차액은 당기손익으로 인식하고 있습니다.

당기 및 전기의 추정 내용연수 및 감가상각방법은 다음과 같습니다.

구분	내용연수	상각방법
건물	50년	정액법
차량운반구	5년	정률법
비품	5년	정률법
사용권자산	1~8년	정액법

연결실체는 매 보고기간말에 자산의 잔존가치와 내용연수 및 감가상각방법을 재검토하고 재검토 결과 이를 변경하는 것이 적절하다고 판단되는 경우 회계추정의 변경으로 처리하고 있습니다.

(7) 투자부동산

임대수익이나 시세차익 또는 두 가지 모두를 얻기 위하여 보유하는 부동산은 투자부동산으로 분류하고 있습니다. 투자부동산은 취득시 발생한 거래원가를 포함하여 최초 인식시점에 원가로 측정하며, 최초 인식 후에 원가에서 감가상각누계액과 손상차손누계액을 차감한 금액을 장부금액으로 표시하고 있습니다.

투자부동산 중 토지에 대해서는 감가상각을 하지 않으며, 토지를 제외한 투자부동산은 경제적 내용연수에 따라 50년 동안 정액법으로 상각하고 있습니다.

투자부동산의 감가상각방법, 잔존가치 및 내용연수는 매 보고기간말에 재검토하고 이를 변경하는 것이 적절하다고 판단되는 경우 회계추정의 변경으로 회계처리하고 있습니다.

(8) 무형자산

무형자산은 최초 인식할 때 원가로 측정하며, 최초 인식 후에 원가에서 상각누계액과 손상차손누계액을 차감한 금액을 장부금액으로 인식하고 있습니다.

무형자산은 사용 가능한 시점부터 잔존가치를 영("0")으로 하여 아래의 내용연수 동안 정액법으로 상각하고 있습니다. 다만, 일부 무형자산에 대해서는 이를 이용할 수 있을 것으로 기대되는 기간이 예측가능하지 않아 당해 무형자산의 내용연수가 비한정인 것으로 평가하고 상각하지 아니하고 있습니다.

구분	내용연수	상각방법
소프트웨어	5년	정액법
개발비	5년	정액법
회원권	비한정	해당사항없음

내용연수가 유한한 무형자산의 상각기간과 상각방법은 매 보고기간말에 재검토하고 내용연수가 비한정인 무형자산에 대해서는 그 자산의 내용연수가 비한정이라는 평가가 계속하여 정당한 지를 매 보고기간말에 재검토하며, 이를 변경하는 것이 적절하다고 판단되는 경우 회계추정의 변경으로 처리하고 있습니다.

#### 1) 연구 및 개발

연구 또는 내부프로젝트의 연구단계에 대한 지출은 발생시점에 비용으로 인식하고 있습니다. 개발단계의 지출은 자산을 완성할 수 있는 기술적 실현가능성, 자산을 완성하여 사용하거나 판매하려는 기업의 의도와 능력 및 필요한 자원의 입수가능성, 무형자산의 미래 경제적 효익을 모두 제시할 수 있고, 관련 지출을 신뢰성 있게 측정할 수 있는 경우에 무형자산으로 인식하고 있으며, 기타 개발 관련 지출은 발생시점에 비용으로 인식하고 있습니다.

#### 2) 후속지출

후속 지출은 관련되는 특정자산에 속하는 미래의 경제적 효익이 증가하는 경우에만 자본화하며, 다른 지출은 발생 즉시 비용화하고 있습니다.

### (9) 비금융자산의 손상

모든 비금융자산에 대해서는 매 보고기간말마다 자산손상을 시사하는 징후가 있는지를 검토하며, 만약 그러한 징후가 있다면 당해 자산의 회수가능액을 추정하고 있습니다. 단, 내용연수가 비한정인 무형자산에 대해서는 자산손상을 시사하는 징후와 관계 없이 매년 회수가능액과 장부금액을 비교하여 손상검사를 하고 있습니다.

회수가능액은 개별 자산별로 회수가능액을 추정하고 있습니다. 회수가능액은 사용가치와 순공정가치 중 큰 금액으로 결정하고 있습니다. 사용가치는 자산이나 현금창출단위에서 창출될 것으로 기대되는 미래현금흐름을 화폐의 시간가치 및 미래현금흐름을 추정할 때 조정되지 아니한 자산의 특유위험에 대한 현행 시장의 평가를 반영한 적절한 할인율로 할인하여 추정합니다.

자산의 회수가능액이 장부금액에 미달하는 경우 자산의 장부금액을 감소시키며 즉시 당기손익으로 인식하고 있습니다.

매 보고기간말에 과거기간에 인식한 손상차손이 더 이상 존재하지 않거나 감소된 것을 시사하는 징후가 있는지를 검토하고 직전 손상차손의 인식시점 이후 회수가능액을 결정하는 데 사용된 추정치에 변화가 있는 경우에만 환입합니다. 손상차손환입으로 증가된 장부금액은 과거에 손상차손을 인식하기 전 장부금액의 감가상각 또는 상각 후 잔액을 초과할 수 없습니다.

### (10) 리스

#### 1) 2018년 12월 31일까지 적용한 회계정책

연결실체는 리스자산의 소유에 따른 위험과 보상의 대부분이 리스이용자에게 이전되는 경우에는 금융리스로 분류하고, 위험과 보상의 대부분을 이전하지 않는 리스는 운용리스로 분류하고 있습니다.

운용리스의 경우 리스료는 리스기간에 걸쳐 정액기준으로 비용을 인식하고 있습니다. 운용리스의 인센티브는 총 효익을 리스기간에 걸쳐 리스비용에서 차감하여 인식하고 있습니다.

## 2) 2019년 1월 1일부터 적용한 회계정책

연결실체는 계약의 약정시점에 계약이 리스인지 또는 리스를 포함하는지 판단합니다. 계약에서 대가와 교환하여, 식별되는 자산의 사용 통제권을 일정기간 이전하게 한다면 그 계약은 리스이거나 리스를 포함합니다. 계약이 식별되는 자산의 사용 통제권을 이전하는지를 판단할 때, 연결실체는 기업회계기준서 제1116호의 리스의 정의를 이용합니다.

### ① 리스이용자

리스요소를 포함하는 계약의 개시일이나 변경유효일에 연결실체는 계약대가를 상대적 개별 가격에 기초하여 각 리스요소에 배분합니다.

연결실체는 리스개시일에 사용권자산과 리스부채를 인식합니다. 사용권자산은 최초에 원가로 측정하며, 해당 원가는 리스부채의 최초 측정금액, 리스개시일이나 그 전에 지급한 리스료(받은 리스 인센티브 차감), 기초자산을 해체 및 제거하거나 기초자산이나 기초자산이 위치한 부지를 복구할 때 리스이용자가 부담하는 원가의 추정치로 구성됩니다.

사용권자산은 후속적으로 리스개시일부터 리스기간 종료일까지 정액법으로 감가상각합니다. 다만, 리스기간 종료일에 사용권자산의 소유권이 이전되거나 사용권자산의 원가에 매수선택권의 행사가격이 반영된 경우에는 유형자산의 감가상각과 동일한 방식에 기초하여 기초자산의 내용연수 종료일까지 사용권자산을 감가상각합니다. 또한 사용권자산은 손상차손으로 인하여 감소하거나 리스부채의 재측정으로 인하여 조정될 수 있습니다.

리스부채는 리스개시일 현재 지급되지 않은 리스료의 현재가치로 최초 측정합니다. 리스료는 리스의 내재이자율로 할인하되, 내재이자율을 쉽게 산정할 수 없는 경우에는 연결실체의 증분차입이자율로 할인합니다. 일반적으로 연결실체는 증분차입이자율을 할인율로 사용합니다.

리스부채 측정에 포함되는 리스료는 다음 항목으로 구성됩니다.

- 고정 리스료(실질적인 고정리스료 포함)
- 지수나 요율(이율)에 따라 달라지는 변동리스료. 최초에는 리스개시일의 지수나 요율(이율)을 사용하여 측정함
- 잔존가치보증에 따라 지급할 것으로 예상되는 금액
- 매수선택권을 행사할 것이 상당히 확실한 경우 매수선택권의 행사가격, 연장선택권을 행사할 것이 상당히 확실한 경우 연장기간의 리스료, 리스기간이 종료선택권 행사를 반영하는 경우에 리스를 종료하기 위하여 부담하는 금액

리스부채는 유효이자율법에 따라 상각합니다. 리스부채는 지수나 요율(이율)의 변동으로 미래 리스료가 변동되거나 잔존가치 보증에 따라 지급할 것으로 예상되는 금액이 변동되거나 매수, 연장, 종료 선택권을 행사할지에 대한 평가가 변동되거나 실질적인 고정리스료가 수정되는 경우에 재측정됩니다.

리스부채를 재측정할 때 관련되는 사용권자산을 조정하고, 사용권자산의 장부금액이 영(0)으로 줄어드는 경우에는 재측정 금액을 당기손익으로 인식합니다.

연결실체는 재무상태표에서 투자부동산의 정의를 충족하지 않는 사용권자산을 '유형 자산'으로 표시하고 리스부채는 '기타금융부채'로 표시하였습니다.

## ② 단기리스와 소액 기초자산 리스

연결실체는 리스기간이 12개월 이내인 단기리스와 소액 기초자산 리스에 대하여 사용권자산과 리스부채를 인식하지 않는 실무적 간편법을 선택하였습니다. 연결실체는 이러한 리스에 관련된 리스료를 리스기간에 걸쳐 정액법에 따라 비용으로 인식합니다.



### (11) 매각예정비유동자산

비유동자산의 장부금액이 계속 사용이 아닌 매각거래를 통하여 주로 회수될 것으로 예상된다면 이를 매각예정자산으로 분류하고 있습니다. 이러한 조건은 당해 자산이 현재의 상태로 즉시 매각가능하여야 하며 매각될 가능성이 매우 높을 때에만 충족된 것으로 간주하고 있습니다. 자산을 매각예정으로 최초 분류하기 직전에 해당 자산의 장부금액과 순공정가치 중 작은 금액으로 측정하고 있습니다. 최초 분류 시 손상이 인식된 자산의 순공정가치가 하락하면 손상차손을 즉시 당기손익으로 인식하고, 순공정가치가 증가하면 과거에 인식하였던 손상차손누계액을 한도로 하여 당기손익으로 인식하고 있습니다.

비유동자산이 매각예정으로 분류된 경우에는 상각하지 아니하고 있습니다.

### (12) 신계약비

연결실체는 장기보험계약으로 인하여 발생한 신계약비를 당해 보험계약의 보험료 납입기간 또는 신계약비 부가기간에 걸쳐 균등하게 상각하여 비용으로 처리하고 있으며, 보험료 납입기간 또는 신계약비 부가기간이 7년을 초과하는 경우에는 상각기간을 7년으로 하여 상각합니다. 다만, 신계약비를 조기에 회수할 목적으로 부가보험료의 비율이 보험기간의 초기에 높게 되어 있는 경우의 예정신계약비 및 표준해약공제액을 초과하는 금액은 당해연도의 비용으로 처리하고 있습니다. 또한, 해약일 및 실효일에 미상각 잔액이 존재하는 경우에는 해약일 및 실효일이 속하는 회계연도에 전액 상각하고 있습니다.

### (13) 보험계약의 분류

연결실체는 특정한 미래의 불확실한 사건으로 보험계약자에게 불리한 영향이 발생한 경우에 보험계약자에게 보상하기로 약정함으로써 보험계약자로부터 중요한 보험위험을 인수하는 계약을 보험계약으로 분류하고 있으며, 보험위험의 유의성은 각 계약별로 보험사고 발생시 지급할 보험금과 보험사고 미발생시 지급금을 고려하여 평가하고 있습니다.

한편, 연결실체는 중요한 보험위험이 없는 금융위험에 노출된 계약은 투자계약으로 분류하고 있습니다. 금융위험은 하나 이상의 특정변수(이자율, 금융상품가격, 일반상품가격, 환율, 가격 또는 비율의 지수, 신용등급이나 신용지수, 비금융변수의 경우에는 계약당사자에게 특정되지 않는 경우)의 미래 발생 가능한 변동으로 인한 위험을 의미하며, 투자계약은 임의배당요소가 존재하는 여부에 따라 다시 구분하여 임의배당요소를 가진 투자계약은 보험계약과 동일하게, 임의배당요소가 없는 투자계약은 기업회계기준서 제1039호에 따라 회계처리 하고 있습니다.

연결실체는 최초 인식 시 계약이 보험계약으로 분류될 경우 그 계약은 모든 권리와 의무가 소멸하거나 만기가 될 때까지 보험계약으로 분류하고 있으며, 보험계약기간 동안 보험위험이 중요하지 않게 될 경우라도 투자계약으로 재분류하지 않고 있습니다. 그러나 투자계약의 경우 최초 인식 후에 보험위험이 중요하다고 판단될 경우 보험계약으로 재분류하고 있습니다.

#### (14) 보험계약부채

연결실체는 보험업법 및 관계규정에 의거 보험계약부채를 설정하고 있습니다. 보험계약부채는 보험약관과 보험료 및 책임준비금 산출방법서에 따라 산출되며 주요내용은 다음과 같습니다.

##### 1) 보험료적립금

보고기간말 현재 유지되고 있는 계약에 대하여 장래의 보험금 등의 지급을 위해 적립하여야 하는 금액으로서 보험업감독규정에 따라 순보험료식으로 보험료적립금을 계상하고 있습니다.

##### 2) 미경과보험료적립금

보고기간말 이전에 납입기일이 도래한 보험료 중 차기 이후의 기간에 해당하는 보험료로써 보험료 및 책임준비금 산출방법서에 의하여 계산한 금액을 미경과보험료적립금으로 계상하고 있습니다.

### 3) 지급준비금

보고기간말 현재 보험금 등의 지급사유가 발생한 계약에 대하여 보험금, 환급금 또는 배당금에 관한 분쟁(금융분쟁조정위원회에 계류중인 것에 한함) 또는 소송이 계류 중인 금액이나 보험금 지급이 확정된 금액과 보험금 지급액의 미확정으로 인하여 지급하지 아니한 금액을 지급준비금으로 계상하고 있습니다. 또한, 연결실체는 회사의 경험실적을 고려한 합리적인 통계적 방법을 적용하여 추정된 미보고발생손해액을 지급준비금에 포함하여 계상하고 있습니다.

### 4) 보증준비금

보험금 등을 일정 수준 이상으로 보증하기 위하여 장래 예상되는 손실액을 보증준비금으로 계상하고 있습니다.

### 5) 계약자배당준비금

연결실체는 법령이나 약관 등에 의하여 계약자배당에 충당할 금액을 계약자배당준비금으로 계상하고 있습니다. 계약자배당준비금은 그 재원에 따라 금리차보장준비금, 위험율차배당준비금, 이차배당준비금, 사업비차배당준비금 및 장기유지특별배당준비금으로 구분됩니다.

### 6) 계약자이익배당준비금

연결실체는 장래에 계약자배당에 충당할 목적으로 법령이나 약관에 의해 영업성과에 따라 적립할 금액을 계약자이익배당준비금으로 계상하고 있습니다.

### (15) 보험계약부채 적정성 평가

연결실체는 매 보고기간말에 보험계약의 미래현금흐름에 대한 현행추정치를 이용하여 상기와 같이 인식한 보험계약부채가 적정한지 평가하고 있으며, 평가 결과 보험계약부채의 장부금액이 추정된 미래현금흐름의 관점에서 부족하다고 판단되면 부족액을 전액 당기손실로 처리하고 있습니다.

#### (16) 계약자지분조정

연결실체는 기타포괄손익(매도가능금융자산과 관련된 기타포괄손익)을 당해 회계연도 배당 또는 무배당보험의 평균책임준비금 구성비율을 기준으로 계약자지분과 주주지분으로 구분하고, 계약자지분에 해당하는 금액을 계약자지분조정의 부채항목으로 계상하고 있습니다.

#### (17) 비파생금융부채

연결실체는 계약상 내용의 실질과 금융부채의 정의에 따라 금융부채를 당기손익인식금융부채와 기타금융부채로 분류하고 계약의 당사자가 되는 때에 재무상태표에 인식하고 있습니다.

##### 1) 당기손익인식금융부채

당기손익인식금융부채는 단기매매금융부채나 최초 인식시점에 당기손익인식금융부채로 지정한 금융부채를 포함하고 있습니다. 당기손익인식금융부채는 최초인식 후 공정가치로 측정하며, 공정가치의 변동은 당기손익으로 인식하고 있습니다. 한편, 최초 인식시점에 발행과 관련하여 발생한 거래비용은 발생 즉시 당기손익으로 인식하고 있습니다.

##### 2) 기타금융부채

당기손익인식금융부채로 분류되지 않은 비파생금융부채는 기타금융부채로 분류하고 있습니다. 기타금융부채는 최초 인식 시 발행과 직접 관련되는 거래원가를 차감한 공정가치로 측정하고 있습니다. 후속적으로 기타금융부채는 유효이자율법을 적용하여 상각후원가로 측정되며, 이자비용은 유효이자율법을 적용하여 인식합니다.

금융부채는 소멸한 경우 즉, 계약상 의무가 이행·취소 또는 만료된 경우에만 재무상태표에서 제거하고 있습니다.

## (18) 종업원급여

### 1) 단기종업원급여

종업원이 관련 근무용역을 제공한 보고기간의 말부터 12개월 이내에 결제될 단기종업원급여는 근무용역과 교환하여 지급이 예상되는 금액을 근무용역이 제공된 때에 당기손익으로 인식하고 있습니다. 단기종업원급여는 할인하지 않은 금액으로 측정하고 있습니다.

### 2) 퇴직급여: 확정기여제도

확정기여제도와 관련하여 일정기간 종업원이 근무용역을 제공하였을 때에는 그 근무용역과 교환하여 확정기여제도에 납부해야 할 기여금에 대하여 자산의 원가에 포함되는 경우를 제외하고는 당기손익으로 인식하고 있습니다. 납부해야 할 기여금은 이미 납부한 기여금을 차감한 후 부채(미지급비용)로 인식하고 있습니다. 또한, 이미 납부한 기여금이 보고기간말 이전에 제공된 근무용역에 대해 납부하여야 하는 기여금을 초과하는 경우에는 초과 기여금 때문에 미래 지급액이 감소하거나 현금이 환급되는 만큼을 자산(선급비용)으로 인식하고 있습니다.

## (19) 충당부채

충당부채는 과거사건의 결과로 존재하는 현재의무(법적의무 또는 의제의무)로서, 당해 의무를 이행하기 위하여 경제적효익을 갖는 자원이 유출될 가능성이 높으며 그 의무의 이행에 소요되는 금액을 신뢰성 있게 추정할 수 있는 경우 인식하고 있습니다.

충당부채로 인식하는 금액은 관련된 사건과 상황에 대한 불가피한 위험과 불확실성을 고려하여 현재의무를 보고기간말에 이행하기 위하여 소요되는 지출에 대한 최선의 추정치입니다. 화폐의 시간가치 효과가 중요한 경우 충당부채는 의무를 이행하기 위하여 예상되는 지출액의 현재가치로 평가하고 있습니다.

충당부채를 결제하기 위해 필요한 지출액의 일부 또는 전부를 제3자가 변제할 것이 예상되는 경우 이행한다면 변제를 받을 것이 거의 확실하게 되는 때에 한하여 변제금액을 인식하고 별도의 자산으로 회계처리하고 있습니다.

매 보고기간말마다 총당부채의 잔액을 검토하고, 보고기간말 현재 최선의 추정치를 반영하여 조정하고 있습니다. 의무이행을 위하여 경제적효익이 내재된 자원이 유출될 가능성이 더 이상 높지 아니한 경우에는 관련 총당부채를 환입하고 있습니다.

총당부채는 최초 인식과 관련 있는 지출에만 사용하고 있습니다.

#### (20) 특별계정

연결실체는 보험업법 및 보험업감독규정이 정하는 바에 따라 퇴직보험과 변액보험에 대하여 그 준비금에 상당하는 재산을 일반계정과 구별하고 있으며 관련 금액을 특별계정자산 및 특별계정부채로 계상하고 있습니다.

특별계정자산은 개별 특별계정별로 평가하며, 동 규정을 적용함에 있어 변액보험계약에 대해서 설정된 유가증권의 경우 자본시장과 금융투자업에 관한 법률에 의한 방법으로 계상하고 이외의 자산은 일반계정의 방법을 준용하고 있습니다. 특별계정의 계약자적립금은 금융감독원장이 인가한 보험료 및 책임준비금 산출방법서에 따라 산출하고 있습니다. 또한, 특별계정으로부터 공여받거나 공여한 자금을 특별계정미지급금과 특별계정미수금의 과목으로 하여 특별계정자산과 특별계정부채에서 각각 차감하는 방식으로 표시하고 있습니다.

실적배당형 특별계정인 변액보험의 수익과 비용은 일반계정 손익계산서에 계상하지 않으며, 원리금보장형 특별계정인 퇴직보험의 수익과 비용은 특별계정수익과 특별계정비용으로 하여 총액으로 일반계정 손익계산서에 계상하고 있습니다.

## (21) 외화거래

연결실체의 재무제표 작성에 있어서 기능통화 외의 통화(외화)로 이루어진 거래는 거래일의 환율을 적용하여 기록하고 있습니다. 매 보고기간말에 화폐성 외화항목은 보고기간말의 마감환율로 환산하고 있습니다. 공정가치로 측정하는 비화폐성 외화항목은 공정가치가 결정된 날의 환율로 환산하고, 역사적원가로 측정하는 비화폐성항목은 거래일의 환율로 환산하고 있습니다.

화폐성항목의 결제시점에 생기는 외환차이와 화폐성항목의 환산으로 인해 발생한 외환차이는 모두 당기손익으로 인식하고 있습니다. 비화폐성항목에서 발생한 손익을 기타포괄손익으로 인식하는 경우에는 그 손익에 포함된 환율변동효과도 기타포괄손익으로 인식하고, 당기손익으로 인식하는 경우에는 환율변동효과도 당기손익으로 인식하고 있습니다.

## (22) 납입자본

보통주는 자본으로 분류하며 자본거래에 직접 관련되어 발생하는 증분원가는 세금효과를 반영한 순액으로 자본에서 차감하고 있습니다.

## (23) 수익 인식

### 1) 보험료수익

연결실체는 보험계약에 따른 납입방법별로 보험료 납입기일이 도래되어 납입된 보험료를수익으로 인식하고 있으며, 보고기간말 현재 납입은 되었으나 납입기일이 차기 회계연도 이후인 보험료는 선수보험료로 계상하고 있습니다.

### 2) 임대수익

투자부동산으로부터의 임대수익은 임대기간에 걸쳐 정액으로 인식하고 있습니다.

#### (24) 금융수익과 비용

금융수익은 매도가능금융자산을 포함한 투자로부터의 이자수익, 배당수익, 매도가능금융자산처분손익, 당기손익인식금융상품의 공정가치의 변동, 당기손익으로 인식하는 위험회피수단의 평가차익을 포함하고 있습니다. 이자수익은 기간의 경과에 따라 유효이자율법을 적용하여 당기손익으로 인식하며, 배당수익은 주주로서 배당을 받을 권리가 확정되는 시점에 수익을 인식하고 있습니다.

금융비용은 당기손익인식금융상품의 공정가치의 변동, 당기손익으로 인식하는 위험회피수단의 평가차손을 포함하고 있습니다.

#### (25) 법인세

법인세비용은 당기법인세와 이연법인세로 구성되어 있으며, 기타포괄손익이나 자본에 직접 인식되는 거래나 사건에서 발생하는 세액을 제외하고는 당기손익으로 인식하고 있습니다.

##### 1) 당기법인세

당기법인세는 당기의 과세소득을 기초로 산정하고 있습니다. 과세소득은 포괄손익계산서상의 법인세비용차감전순이익에서 다른 과세기간에 가산되거나 차감될 손익 및 비과세항목이나 손금불인정항목을 제외하므로 포괄손익계산서상 손익과 차이가 있습니다. 연결실체의 당기법인세와 관련된 미지급법인세는 제정되었거나 실질적으로 제정된 세율을 사용하여 계산하고 있습니다.

##### 2) 이연법인세

이연법인세자산과 이연법인세부채를 측정할 때에는 보고기간말에 연결실체가 관련 자산과 부채의 장부금액을 회수하거나 결제할 것으로 예상되는 방식에 따른 세효과를 반영하고 있습니다. 가산할 일시적차이에 대해서는 연결실체가 일시적차이의 소멸시점을 통제할 수 있으며, 예측가능한 미래에 일시적차이가 소멸하지 않을 가능성이 높은 경우를 제외하고는 모두 이연법인세부채를 인식하고 있습니다. 또한, 차감할 일시적차이로 인하여 발생하는 이연법인세자산은 일시적차이가 예측가능한 미래에 소멸할 가능성이 높고, 일시적차이가 사용될 수 있는 기간에 과세소득이 발생할 가능성이 높은 경우에 인식하고 있습니다.



이연법인세자산의 장부금액은 매 보고기간말에 검토하고, 이연법인세자산으로 인한 혜택이 사용되기에 충분한 과세소득이 발생할 가능성이 더 이상 높지 않은 경우 이연법인세자산의 장부금액을 감소시키고 있습니다.

이연법인세자산과 부채는 보고기간말 제정되었거나 실질적으로 제정된 세법에 근거하여 당해 자산이 실현되거나 부채가 지급될 보고기간에 적용될 것으로 기대되는 세율을 사용하여 측정하고 있습니다.

이연법인세자산과 부채는 동일 과세당국이 부과하는 법인세이고, 연결실체가 인식된 금액을 상계할 수 있는 법적 권한을 가지고 있으며 당기 법인세부채와 자산을 순액으로 결제할 의도가 있는 경우에만 상계하고 있습니다. 배당금 지급에 따라 추가적으로 발생하는 법인세비용이 있다면 배당금 지급과 관련한 부채가 인식되는 시점에 인식하고 있습니다.

#### (26) 주당이익

연결실체는 보통주 기본주당손익을 당기순손익에 대하여 계산하고 포괄손익계산서에 표시하고 있습니다. 기본주당손익은 보통주에 귀속되는 당기순손익을 보고기간 동안에 유통된 보통주식수를 가중평균한 주식수로 나누어 계산하고 있습니다. 한편, 연결실체는 당기말과 전기말 현재 희석성 잠재적 보통주를 보유하고 있지 아니함에 따라 기본주 당손익과 희석주당손익은 동일합니다.

#### (27) 대손준비금

연결실체는 보험업감독규정에 근거하여 한국채택국제회계기준에 의한 대손충당금이 감독 목적상 요구되는 충당금 적립액 합계금액에 미달하는 금액을 잉여금의 처분을 통하여 대손준비금으로 적립하고 있습니다. 동 대손준비금은 이익잉여금에 대한 임의적립금 성격으로 기존의 대손준비금이 보고기간말 현재 적립하여야 하는 대손준비금을 초과하는 경우에는 그 초과금액을 환입할 수 있습니다. 또한, 미처리결손금이 있는 경우에는 미처리결손금이 처리된 때부터 대손준비금을 적립합니다.

(28) 미적용 제·개정 기준서

제정·공표되었으나 2019년 1월 1일 이후 시작하는 회계연도에 시행일이 도래하지 아니한 제·개정 기준서 및 해석서는 다음과 같습니다. 연결실체는 재무제표 작성 시 다음의 제·개정 기준서 및 해석서를 조기적용하지 아니하였습니다.

1) 기업회계기준서 제1109호 '금융상품'

2015년 9월 25일 제정된 기업회계기준서 제1109호 '금융상품'은 원칙적으로 2018년 1월 1일 이후 최초로 시작되는 회계연도부터 적용해야 하지만, 연결실체는 기업회계기준서 제1104호 '보험계약'이 개정·공표되어, 기업회계기준서 제1109호의 적용을 한시적으로 면제받을 수 있게 되었으며, 연결실체는 기업회계기준서 제1117호 '보험계약'의 최초적용일까지 기업회계기준서 제1109호의 적용을 면제 받을 계획입니다.

기업회계기준서 제1109호 적용의 한시적 면제 기준은 보험활동과 관련된 부채의 금액이 총부채금액의 90%를 초과하거나 또는 80%를 초과하고 90%이하이면서 비보험활동이 유의적인 활동이 없다는 증거를 제시할 수 있는 경우로, 연결실체는 2015년 12월 31일 현재 해당 기준을 충족할 수 있어 2021년 1월 1일 이후 시작되는 회계연도부터 적용할 것으로 예상합니다. 다만, 2018년 11월 국제회계기준위원회의 의결에 따라 기업회계기준서 제1109호의 한시적 면제규정이 1년 연장되었으며, 따라서 연결실체는 2022년 1월 1일 이후 시작되는 회계연도부터 기업회계기준서 제1109호를 적용할 것으로 예상합니다.

연결실체는 보고기간 종료일 현재 기업회계기준서 제1109호의 도입과 관련하여 내부관리프로세스와 회계처리시스템, 그리고 재무제표에 미칠 수 있는 영향분석에 착수하였습니다. 동 기준서의 주요 사항별로 재무제표에 미칠 수 있는 일반적인 영향은 다음과 같습니다.

① 금융자산의 분류와 측정

새로운 기업회계기준서 제1109호를 적용할 경우 연결실체는 금융자산의 관리를 위한 사업모형과 금융자산의 계약상 현금흐름 특성에 근거하여 다음 표와 같이 금융자산을 후속적으로 상각후원가, 기타포괄손익-공정가치, 당기손익-공정가치로 측정되도록 분류하고, 복합계약이 금융자산을 주계약으로 포함하는 경우에는 내재파생상품을 분리하지 않고 해당 복합계약 전체를 기준으로 금융자산을 분류합니다.

사업모형	원금과 이자만으로 구성	그 외의 경우
계약상 현금흐름 수취목적	상각후원가 측정(*1)	당기손익-공정가치 측정(*2)
계약상 현금흐름 수취 및 매도 목적	기타포괄손익-공정가치 측정(*1)	
매도 목적, 기타	당기손익-공정가치 측정	

(\*1) 회계불일치를 제거하거나 감소시키기 위하여 당기손익-공정가치 측정 항목으로 지정할 수 있습니다. (취소 불가)

(\*2) 단기매매목적이 아닌 지분증권의 경우 기타포괄손익-공정가치 측정 항목으로 지정할 수 있습니다. (취소 불가)

기업회계기준서 제1109호에서 금융자산을 상각후원가 또는 기타포괄손익-공정가치 측정 대상으로 분류하기 위한 요건이 현행 기업회계기준서 제1039호의 요건보다 엄격하므로, 기업회계기준서 제1109호 도입 시 당기손익-공정가치 측정 대상 금융자산의 비중이 증가하여 당기손익의 변동성이 확대될 수 있습니다.

② 금융부채의 분류와 측정

새로운 기업회계기준서 제1109호에 따르면 당기손익-공정가치 측정 항목으로 지정한 금융부채의 공정가치 변동 중 해당 금융부채의 신용위험 변동으로 인한 부분은 당기손익이 아닌 기타포괄손익으로 표시하고, 동 기타포괄손익은 후속적으로 당기손익으로 재순환하지 않습니다. 다만, 금융부채의 신용위험 변동에 따른 공정가치 변동을 기타포괄손익으로 인식하면 회계불일치가 발생하거나 확대될 경우에는 해당 공정가치 변동을 당기손익으로 인식합니다.

현행 기업회계기준서 제1039호에서 모두 당기손익으로 인식했던 당기손익-공정가치 측정 항목으로 지정한 금융부채의 공정가치 변동 중 일부가 기타포괄손익으로 표시되므로 금융부채의 평가 관련 당기손익이 감소할 수 있습니다.

### ③ 금융자산의 손상

현행 기업회계기준서 제1039호에서는 발생손실모형(incurred loss model)에 따라 손상발생의 객관적 증거가 있는 경우에만 손상을 인식하지만, 새로운 기업회계기준서 제1109호에서는 상각후원가 또는 기타포괄손익-공정가치로 측정하는 채무상품, 리스채권, 계약자산, 대출약정, 금융보증계약에 대하여 기대신용손실모형(expected credit loss impairment model)에 따라 손상을 인식합니다.

기업회계기준서 제1109호에서는 금융자산 최초 인식 후 신용위험의 증가 정도에 따라 아래 표와 같이 3단계로 구분하여 12개월 기대신용손실이나 전체기간 기대신용손실에 해당하는 금액으로 손실충당금을 측정하도록 하고 있어 현행 기업회계기준서 제1039호의 발생손실모형에 비하여 신용손실을 조기에 인식할 수 있습니다.

구분(*1)		손실충당금
Stage 1	최초 인식 후 신용위험이 유의적으로 증가하지 않은 경우(*2)	12개월 기대신용손실: 보고기간 말 이후 12개월 내에 발생 가능한 금융상품의 채무불이행 사건으로 인한 기대신용손실
Stage 2	최초 인식 후 신용위험이 유의적으로 증가한 경우	전체기간 기대신용손실: 기대존속기간에 발생할수 있는 모든 채무불이행 사건으로 인한 기대신용손실
Stage 3	신용이 손상된 경우	

(\*1) 기업회계기준서 제1115호 '고객과의 계약에서 생기는 수익'의 적용범위에 포함되는 거래에서 생기는 매출채권이나 계약자산의 경우 유의적인 금융요소가 없다면 전체기간 기대신용손실에 해당하는 금액으로 손실충당금을 측정해야 하고, 유의적인 금융요소가 있다면 전체기간 기대신용손실에 해당하는 금액으로 손실충당금을 측정하는 것을 회계정책으로 선택할 수 있습니다. 리스채권도 전체기간 기대신용손실에 해당하는 금액으로 손실충당금을 측정하는 것을 회계정책으로 선택할 수 있습니다.

(\*2) 보고기간 말 신용위험이 낮은 경우에는 신용위험이 유의적으로 증가하지 않은 것으로 간주할 수 있습니다.

기업회계기준서 제1109호에서는 최초 인식 시점에 신용이 손상된 금융자산은 최초 인식 후 전체기간 기대신용손실의 누적변동분만을 손실충당금으로 계상합니다.

④ 위험회피회계

새로운 기업회계기준서 제1109호에서는 현행 기업회계기준서 제1039호에서 정한 위험회피회계의 체계(mechanics of hedge accounting: 공정가치위험회피, 현금흐름 위험회피, 해외사업장순투자위험회피)를 유지하지만, 복잡하고 규정중심적인 기업회계기준서 제1039호의 위험회피회계 요구사항을 기업의 위험관리활동에 중점을 둔 원칙중심적인 방식으로 변경했습니다. 위험회피대상항목과 위험회피수단을 확대하였고, 높은 위험회피효과가 있는지에 대한 평가 및 계량적인 판단기준(80~125%)을 없애는 등 위험회피회계 적용요건을 완화하였습니다.

기업회계기준서 제1109호의 위험회피회계를 적용할 경우, 현행 기업회계기준서 제1039호의 위험회피회계 적용요건을 충족하지 못하는 일부 거래에 대해서도 위험회피회계를 적용할 수 있게 되어 당기손익의 변동성이 축소될 수 있습니다.

위험회피회계에 대한 경과규정에 따르면 기업회계기준서 제1109호를 최초 적용할 때 현행 기업회계기준서 제1039호의 위험회피회계 관련 규정을 계속해서 적용할 것을 회계정책으로 선택할 수 있습니다.

⑤ 기업회계기준서 제1109호를 적용하는 기업과 한시적 면제규정을 적용하는 보험자를 비교할 수 있는 정보

가. 당기말 및 전기말 금융자산 그룹별 공정가치와 해당 보고기간의 공정가치 변동금액은 다음과 같습니다.

(단위: 백만원)			
구분	당기말	전기말	변동금액
원금과 원금잔액에 대한 이자지급만으로 구성된 현금흐름이 발생하는 계약조건을 갖는 금융자산	13,492,995	14,130,020	(637,025)
그 외 금융자산	3,290,841	1,992,403	1,322,438
합계	16,783,836	16,122,423	665,413

나. 원금과 원금잔액에 대한 이자지급만으로 구성된 현금흐름이 발생하는 계약조건을 갖는 금융자산의 신용위험 정보

(i) 당기말

(단위: 백만원)					
구분	보험계약대출	부동산	신용	지급보증	합계
연체되었으나 손상되지 않은 대출채권	-	1,009	-	3,243	4,252
손상된 대출채권	160	419	327	287	1,193
합계	160	1,428	327	3,530	5,445

(ii) 전기말

(단위: 백만원)					
구분	보험계약대출	부동산	신용	지급보증	합계
연체되었으나 손상되지 않은 대출채권	-	1,385	-	4,278	5,663
손상된 대출채권	147	-	337	1,316	1,800
합계	147	1,385	337	5,594	7,463

## 2) 기업회계기준해석서 재무보고를 위한 개념체계

동 기준서는 측정, 표시와 공시, 제거에 대한 새로운 개념 도입, 자산과 부채의 정의 및 인식기준 업데이트, 신중성, 수탁책임, 측정의 불확실성, 실질의 우선에 대해 명확화를 주요 내용으로 합니다. 동 기준서는 2020년 1월 1일 이후 개시하는 회계연도부터 적용될 예정입니다.

## 3) 기업회계기준서 제1103호 '사업결합'

동 기준서는 사업의 정의를 명확히 하고 취득한 활동의 집합과 자산이 사업인지의 여부를 평가하기 위한 방법의 제시를 주요 내용으로 합니다. 동 기준서는 2020년 1월 1일 이후 개시하는 회계연도부터 적용될 예정입니다.

## 4) 기업회계기준서 제1101호 '재무제표 표시' 및 기업회계기준서 제1008호 '회계정책, 회계추정의 변경 및 오류'

동 기준서는 중요성의 정의와 실무적용지침의 제시를 주요 내용으로 합니다. 동 기준서는 2020년 1월 1일 이후 개시하는 회계연도부터 적용될 예정입니다.

## 5) 기업회계기준서 제1117호 '보험계약'

동 기준서는 보험계약의 최초 인식 시 보험부채를 보험사가 보장서비스를 이행하기 위한 현금흐름과 서비스 제공에 따라 보험사가 인식할 미실현이익인 계약서비스마진의 합으로 측정합니다. 동 기준서는 2021년 1월 1일 이후 개시하는 회계연도부터 적용될 예정입니다. 다만, 2018년 11월 국제회계기준위원회의 의결에 따라 시행일이 1년 연장되었으며, 따라서 연결실체는 2022년 1월 1일 이후 시작되는 회계연도부터 기업회계기준서 제1117호를 적용할 것으로 예상합니다.

#### 6) 리스기간과 리스개량 내용연수에 대한 해석서

IFRS 해석위원회는 2019년 12월 16일자로 '리스기간과 리스개량 내용연수'에 대한 해석을 발표하였습니다.

본 해석은 갱신가능리스(Renewable Lease)와 해지가능리스(Cancellable Lease)의 리스기간의 산정방법과 옮길 수 없는 리스개량의 내용연수는 관련 리스기간에 따라 제한되는지를 다루었습니다. 본 해석에 따라 연결실체는 광범위한 경제적 불이익을 고려하기 위한 요소를 식별하여 회계정책에 반영하고 이를 근거로 리스기간을 산정하여야 합니다.

다만, 연결실체가 보유한 리스계약 건수가 방대하고 계약의 조건이 다양하므로 광범위한 경제적 불이익의 검토에 포함시킬 항목을 설정하고 필요한 정보를 수집하고 분석할 수 있는 절차의 수립에 충분한 시간이 필요할 것으로 판단하였습니다. 따라서, 연결실체는 본 해석으로 인한 재무제표에 미치는 영향을 분석중에 있으며 분석이 완료된 이후 재무제표에 그 효과를 반영할 예정입니다.

2020년 1월 1일 이후 시작되는 회계연도에 리스기간에 대한 회계정책이 변경되면 관련 사용권자산과 리스부채의 금액이 증가할 수 있으며, 이러한 영향을 반영하여 재무제표를 소급 수정해야 할 수 있습니다.



#### 4. 위험관리

##### 4-1. 위험관리 개요

연결실체가 노출될 수 있는 위험의 종류는 신용위험, 유동성위험, 시장위험, 보험위험 등이 있습니다. 본 주석은 연결실체가 노출되어 있는 위의 위험에 대한 정보와 연결실체의 목표, 정책, 위험 평가 및 관리 절차, 그리고 자본관리에 대해 공시하고 있습니다. 추가적인 계량적 정보에 대해서는 본 재무제표 전반에 걸쳐서 공시되어 있습니다.

##### (1) 위험관리 목적

연결실체는 불확실한 금융환경과 장기적 속성을 갖고 있는 생명보험상품의 특성으로 인하여 경영활동 과정에서 발생할 수 있는 각종 위험을 사전에 예방하고 체계적으로 관리하기 위해 제반 위험을 관리하고 있습니다. 또한, 장기적으로 안정적인 성장과 이익을 창출함으로써 회사가치를 제고하고 주주, 계약자 및 사회에 기여하는데 그 목적이 있습니다.

##### (2) 위험관리기능의 구조와 조직

연결실체의 위험관리기능을 수행하는 조직은 위험관리위원회, 위험관리운영위원회, 전사위험관리자 및 부문별위험관리자로 구성되어 있습니다.

##### 1) 위험관리위원회

위험관리위원회는 이사회의 위임을 받아 사내이사 1명, 사외이사 2명으로 구성되어 있으며, 경영전략과 부합하는 위험관리 방침, 위험에 기초한 주요 경영전략, 위험한도 등의 중요한 의사결정을 담당하고 있습니다.

##### 2) 위험관리운영위원회

위험관리운영위원회는 위험관리위원회 의결사항과 위험관리사항을 사전에 협의하는 기구로서 위험관리에 대한 주요 사안 및 경영진의 대응책을 논의하고, 해당 위험에 대한 모니터링 및 개선방안 등을 수립하고 있습니다.

### 3) 전사위험관리자

전사위험관리자는 운용부서와 독립되어 있으며, 보험위험, 신용위험, 시장위험, 유동성위험 및 운영에 관련된 제반 위험을 총괄하여 관리하고 있습니다.

### 4) 부문별위험관리자

부문별 위험관리자는 위험유형별로 나누어져 있습니다.

보험위험관리자는 보험료 산출 시 예상한 수준을 초과한 손실 발생 위험인 보험가격 위험, 보험계약의 가입 한도, 보장 내용, 보험료 및 보험금, 특약 부가, 상품 포트폴리오, 보증, 판매량 등 상품 관련 위험과 보험계약의 인수 및 보험금 지급과 관련된 보험인수 및 심사 위험, 보험사기 관련 위험을 지속적으로 관리하고 있습니다.

금리위험관리자는 금리변동으로 인한 회사가치의 변동성을 일정 범위 내로 관리하기 위하여 사업목적 및 전략 등을 고려하여 위험한도 설정과 운영상황을 주기적으로 관리하고 있습니다.

시장위험관리자는 금리, 주가 및 환율 등 시장가격변수의 변동에 따른 자산가치가 하락하여 손실을 볼 수 있는 위험의 한도를 설정 및 관리하고, 외부규제, 시장상황 및 내부상황을 고려하여 설정된 한도가 준수될 수 있도록 절차를 마련하여 주기적으로 점검하고 있습니다.

신용위험관리자는 채무자의 부도, 거래상대방의 계약불이행 등 채무불이행으로 발생할 수 있는 잠재적인 경제적 손실 위험을 부담 가능한 범위 내로 관리하기 위해 신용정책의 수립, 심사기준 및 절차의 제정, 여신조건체계 결정, 동일차주 및 거액 신용공여 총액 한도, 신용등급별 관리 기준, 사후관리절차수립 등 주기적으로 점검하고 있습니다.

운영위험관리자는 업무처리의 오류, 소송, 불완전판매, 시스템 장애, 대규모 재해 등으로 인한 손실을 최소화하기 위해 주기적으로 해당 위험을 평가하고 통제수준을 점검하여, 회사 이미지가 하락하지 않도록 노력하고 있습니다.

유동성위험관리자는 미래의 현금 지급능력을 적정하게 관리하기 위해 최저 유동성 자금 한도, 자금잔고 비율 유지 등 유동성 관련 상황을 모니터링하며 지속적으로 관리하고 있습니다.

### (3) 위험을 보고하거나 측정하는 일반적인 체계

연결실체는 위험유형별 위험관리 보고절차를 명확하게 설정하기 위해 위험관리기준을 마련하고 이러한 규정을 바탕으로 표준화된 위험관리 보고절차를 운영하고 있습니다. 또한, 주요 위험을 체계적으로 측정하여 관리할 수 있는 위험관리시스템을 구축하고, 지속적으로 보완함으로써 시스템의 유효성을 제고하고자 노력하고 있습니다. 특히, 보험위험, 신용위험, 시장위험 및 유동성위험을 측정, 관리하여 일상적인 금융환경 변화에 따른 위험을 측정함은 물론 스트레스 테스트 등을 통해 비정상적인 환경으로 인한 급격한 변화에 대비하고 있습니다.

### (4) 위험의 집중을 회피하기 위한 정책

연결실체는 회사 전체의 위험수준이 가용자본대비 적정수준으로 유지되도록 위험한도를 설정하고 위험 대비 수익성을 제고할 수 있도록 자산과 상품의 포트폴리오를 종합적으로 관리하고 있습니다. 이를 위하여 연결실체는 위험의 계량화를 통한 한도관리, 보험상품 사전 수익성 분석, 투자상품에 대한 사전 위험 분석 등을 시행하여 위험관리의 예방 기능을 강화하고 있습니다. 또한, ALM(Asset Liability Management) 투자전략을 기반으로 회사가치의 극대화 및 안정적인 수익구조의 확보를 위하여 위험을 고려한 경영의사 결정을 강화하고 있습니다.

(5) 위험관리 정책의 효과성을 지속적으로 관리하는 절차

연결실체는 경영활동에서 발생할 수 있는 시장위험, 신용위험, 유동성위험, 보험위험 및 운영위험을 중요한 위험으로 인식하고 있습니다. 각각의 위험을 측정하고 평가하기 위해 연결실체는 경영통계를 이용하거나 모형에 의한 시나리오 분석을 통해 위험 규모를 측정합니다. 일반적으로 위험규모는 위험에 노출된 대상에 위험계수를 곱하는 방법으로 산정합니다.

연결실체는 위험의 회피, 수용, 전가 및 경감을 위하여 적정수준의 위험한도를 설정하고 한도초과여부를 모니터링 하고 있으며, 필요한 경우 한도를 조정하거나 비상계획(Contingency Plan)을 수립하여 운영하고 있습니다. 연결실체의 중요한 의사결정 사항에 대하여는 위험관리부서가 사전에 검토하여 적절하고 빠른 의사결정을 가능하게 하고 있습니다.

또한, 연결실체는 회사의 위험을 적정수준으로 유지하고 회사경영에 부정적 영향을 미칠 수 있는 각종 위험요인을 일별, 월별, 분기별로 모니터링하고 있고, 이상징후 발견 시 경영진에 보고하여 적절한 조치를 취할 수 있도록 관리하고 있습니다.

#### 4-2. 신용위험

신용위험은 채무자의 부도, 거래상대방의 계약불이행 등으로 발생할 수 있는 손실을 의미하며, 이는 거래상대방의 신용등급 하락으로 인한 보유 채권가치 하락에 따른 잠재적 손실위험을 포함합니다. 신용위험의 대상자산은 거래상대방의 채무불이행 등에 의해 가치 또는 손익이 변화하는 예금, 대출채권, 유가증권 등을 포함합니다.

##### (1) 신용위험의 측정 및 관리

연결실체는 신용위험 노출대상자산에 대해 위험기준자기자본(Risk Based Capital 이하 'RBC') 제도를 활용하여 자산의 부도율, 손실률 등 신용위험에 의한 적절한 위험 규모를 측정합니다.

연결실체는 신용위험의 측정치를 이용하여 투자자산의 신용등급을 제안하고 차주별 익스포져 한도를 설정합니다. 또한, 적격차주에 대해서도 특정 차주에 신용위험이 집중되는 것을 방지하기 위해 차주별 집중 익스포져 한도를 설정하고 있습니다.

연결실체는 측정된 예상손실에 대해서는 대손충당금 및 대손준비금을 적립하고, 차주별 자산의 건전성을 지속적으로 점검하여 관리하고 있습니다. 미예상손실에 대한 신용위험액은 자본으로 보유하며, 매년 신용위험 한도를 설정함으로써 보유자산의 미예상손실규모가 정해진 한도 이내로 유지되도록 관리하고 있습니다.

(2) 신용위험의 최대노출정도

당기말과 전기말 현재 연결실체의 신용위험 최대노출정도는 다음과 같습니다.

(단위 : 백만원)		
구분	당기말	전기말
현금및현금성자산	239,999	160,286
당기손익인식금융자산	9,257	11,864
매도가능금융자산	4,262,591	11,631,289
만기보유금융자산	6,983,497	-
대출채권	2,366,827	2,375,672
기타수취채권	676,873	805,825
위험회피목적파생상품자산	154,924	102,961
합계	14,693,968	15,087,897

상기 최대노출정도는 손상차손 차감 후 장부금액으로서, 보유한 담보물이나 기타 신용보강을 고려하기 전 금액입니다.

(3) 신용위험의 집중도

연결실체는 산업별, 규모별, 특정 거래상대방별 신용위험이 집중되지 않게 하기 위해 한도를 설정하여 통제하고 있습니다. 또한, 대출채권에 대해서는 보증보험 가입, 부동산담보, 퇴직금담보 등을 통해 신용위험을 보전하고 있습니다.

당기말과 전기말 현재 연결실체의 주요 채무증권 및 대출채권에 대한 신용위험의 집중도는 다음과 같습니다.

1) 산업별 집중도

① 당기말

(단위 : 백만원)									
구분	정부	제조업	전기·가스 ·수도업	건설업	금융업	운수·창고 및 통신업	부동산 임대 및 사업 서비스업	기타	합계
매도가능금융자산	500,277	93,276	770,876	323,799	2,003,794	189,092	283,439	98,038	4,262,591
만기보유금융자산	4,678,846	-	516,602	841,176	436,265	171,751	338,857	-	6,983,497
대출채권	-	50,000	162,895	54,643	204,360	159,730	232,316	1,502,883	2,366,827
합계	5,179,123	143,276	1,450,373	1,219,618	2,644,419	520,573	854,612	1,600,921	13,612,915

② 전기말

(단위 : 백만원)										
구분	정부	제조업	전기·가스 ·수도업	건설업	도·소매 및 소비자용품 수리업	금융업	운수·창고 및 통신업	부동산 임대 및 사업 서비스업	기타	합계
매도가능금융자산	5,062,629	173,443	1,532,807	1,359,251	51,040	2,125,734	404,319	774,092	147,974	11,631,289
대출채권	-	50,000	133,613	6,539	14,961	229,151	165,835	286,292	1,489,281	2,375,672
합계	5,062,629	223,443	1,666,420	1,365,790	66,001	2,354,885	570,154	1,060,384	1,637,255	14,006,961

## 2) 국가별 집중도

### ① 당기말

(단위 : 백만원)			
구분	국내	해외	합계
매도가능금융자산	3,522,049	740,542	4,262,591
만기보유금융자산	6,983,497	-	6,983,497
대출채권	2,317,605	49,222	2,366,827
합계	12,823,151	789,764	13,612,915

### ② 전기말

(단위 : 백만원)			
구분	국내	해외	합계
매도가능금융자산	10,891,453	739,836	11,631,289
대출채권	2,375,143	529	2,375,672
합계	13,266,596	740,365	14,006,961

## 3) 차주별 집중도

### ① 당기말

(단위 : 백만원)			
구분	개인	기업	합계
매도가능금융자산	-	4,262,591	4,262,591
만기보유금융자산	-	6,983,497	6,983,497
대출채권	1,502,884	863,943	2,366,827
합계	1,502,884	12,110,031	13,612,915

### ② 전기말

(단위 : 백만원)			
구분	개인	기업	합계
매도가능금융자산	-	11,631,289	11,631,289
대출채권	1,489,281	886,391	2,375,672
합계	1,489,281	12,517,680	14,006,961



(4) 대출채권의 손상정보

1) 당기말과 전기말 현재 대출채권의 손상정보는 다음과 같습니다.

① 당기말

(단위 : 백만원)				
구분	연체 및 손상되지 않은 대출채권	연체되었으나 손상되지 않은 대출채권	손상된 대출채권	합계
보험계약대출금	971,002	-	160	971,162
부동산담보대출금	109,840	1,009	419	111,268
신용대출금	-	-	327	327
지급보증대출금	412,749	3,243	287	416,279
기타대출금	864,466	-	-	864,466
합계	2,358,057	4,252	1,193	2,363,502

상기금액은 대손충당금, 이연대출부대손익 및 현재가치할인차금 반영전 금액입니다.

② 전기말

(단위 : 백만원)				
구분	연체 및 손상되지 않은 대출채권	연체되었으나 손상되지 않은 대출채권	손상된 대출채권	합계
보험계약대출금	997,338	-	147	997,485
부동산담보대출금	167,221	1,385	-	168,606
신용대출금	-	-	337	337
지급보증대출금	313,853	4,278	1,316	319,447
기타대출금	887,600	-	-	887,600
합계	2,366,012	5,663	1,800	2,373,475

상기금액은 대손충당금, 이연대출부대손익 및 현재가치할인차금 반영전 금액입니다.

2) 당기말과 전기말 현재 연체 및 손상되지 않은 대출채권의 신용등급별 구성내역은 다음과 같습니다.

① 당기말

(단위 : 백만원)							
구분	무위험	AAA	AA+ ~ AA-	A+ ~ A-	BBB+ ~ BBB-	기타	합계
보험계약대출금	-	-	-	-	-	971,002	971,002
부동산담보대출금	-	-	-	-	-	109,840	109,840
지급보증대출금	-	-	-	-	-	412,749	412,749
기타대출금	297,791	-	280,360	109,414	-	176,901	864,466
합계	297,791	-	280,360	109,414	-	1,670,492	2,358,057

상기금액은 대손충당금, 이연대출부대손익 및 현재가치할인차금 반영전 금액입니다.

② 전기말

(단위 : 백만원)							
구분	무위험	AAA	AA+ ~ AA-	A+ ~ A-	BBB+ ~ BBB-	기타	합계
보험계약대출금	-	-	-	-	-	997,338	997,338
부동산담보대출금	-	-	-	-	-	167,221	167,221
지급보증대출금	-	-	-	-	-	313,853	313,853
기타대출금	347,708	-	250,000	74,243	-	215,649	887,600
합계	347,708	-	250,000	74,243	-	1,694,061	2,366,012

상기금액은 대손충당금, 이연대출부대손익 및 현재가치할인차금 반영전 금액입니다.

신용등급 분류는 국내·외 적격신용평가기관의 신용등급을 기준으로 하였으며, 개인에 대한 대출은 기타로 분류하였습니다.

3) 당기말과 전기말 현재 연체되었으나 손상되지 않은 대출채권의 연령분석은 다음과 같습니다.

① 당기말

(단위 : 백만원)				
구분	30일 미만	30일 이상 60일 미만	60일 이상 90일 미만	합계
부동산담보대출금	1,009	-	-	1,009
지급보증대출금	2,659	296	288	3,243
합계	3,668	296	288	4,252

상기금액은 대손충당금, 이연대출부대손익 및 현재가치할인차금 반영전 금액입니다.

② 전기말

(단위 : 백만원)				
구분	30일 미만	30일 이상 60일 미만	60일 이상 90일 미만	합계
부동산담보대출금	1,385	-	-	1,385
지급보증대출금	3,815	253	210	4,278
합계	5,200	253	210	5,663

상기금액은 대손충당금, 이연대출부대손익 및 현재가치할인차금 반영전 금액입니다.

4) 당기말과 전기말 현재 손상된 대출채권의 내역은 다음과 같습니다.

① 당기말

(단위 : 백만원)				
구분	대출채권	이연대출부대손익	대손충당금	순장부금액
보험계약대출금	160	-	(160)	-
부동산담보대출금	419	3	(2)	420
신용대출금	327	-	(327)	-
지급보증대출금	287	1	-	288
합계	1,193	4	(489)	708

② 전기말

(단위 : 백만원)				
구분	대출채권	이연대출부대손익	대손충당금	순장부금액
보험계약대출금	147	-	(147)	-
부동산담보대출금	337	-	(337)	-
지급보증대출금	1,316	13	-	1,329
합계	1,800	13	(484)	1,329

(5) 채무증권의 신용등급별 구성내역

당기말과 전기말 현재 채무증권의 신용등급별 구성내역은 다음과 같습니다.

1) 당기말

(단위 : 백만원)							
구분	무위험	AAA	AA+ ~ AA-	A+ ~ A-	BBB+ ~ BBB-	무등급	합계
매도가능금융자산	417,590	2,510,246	614,450	704,563	15,742	-	4,262,591
만기보유금융자산	4,810,450	2,173,047	-	-	-	-	6,983,497
합계	5,228,040	4,683,293	614,450	704,563	15,742	-	11,246,088

2) 전기말

(단위 : 백만원)							
구분	무위험	AAA	AA+ ~ AA-	A+ ~ A-	BBB+ ~ BBB-	무등급	합계
매도가능금융자산	5,190,405	4,966,841	548,807	656,274	19,564	249,398	11,631,289

신용등급 분류는 국내·외 적격신용평가기관의 신용등급을 기준으로 하였으며, 등급이 부여되지 않은 금융자산 후순위채권은 무등급으로 구분하였습니다.

#### 4-3. 유동성위험

유동성위험은 만기도래 시점에 금융부채에 대한 의무를 이행하지 못할 위험으로서, 그 결과로 부채 상환이 지연되거나 금융보증 및 미사용대출약정에 대한 의무를 충족하지 못하게 됩니다.

##### (1) 유동성위험의 측정 및 관리

연결실체는 유동성갭 및 유동성비율을 통해 유동성위험을 측정 및 관리하고 있습니다. 유동성갭은 만기 3개월 미만 유동성자산 대비 만기 3개월 미만 유동성부채인 단기차입금 등 차입부채와 책임준비금의 차이로 산출되며 유동성자산 보유수준의 적정성을 판단하는 지표입니다. 연결실체는 유동성자산을 유동성부채에 대비하여 항상 일정 수준 이상으로 관리하고 있습니다.

또한 연결실체는 매주 및 매월 정기적으로 자금 계획을 수립하고 있습니다. 유동성 상황을 점검함으로써 미래의 현금흐름을 사전에 파악 및 관리하고 있습니다. 또한, 경제상황 악화 등 비상상황에 대비한 유동성 비상계획을 수립하여 비상상황에 대비하고 있습니다. 비상상황 하에서 유동성위험을 최소화하기 위해 연결실체는 당좌차월 한도유지 등으로 추가적인 자금조달 원천을 확보하고 있으며, 이를 통해 예상치 못한 현금유출에 대처하고 있습니다.

##### (2) 비파생금융부채의 만기분석

당기말과 전기말 현재 연결실체의 비파생금융부채에 대한 계약상 잔존만기별 구성내역은 다음과 같습니다.

###### 1) 당기말

(단위 : 백만원)						
계정과목	3개월미만	3~6개월	6개월~1년	1년~3년	3년초과	합계
기타금융부채	92,491	3,099	4,750	6,544	154,688	261,572

상기 비파생금융부채에 대한 만기구조는 할인하지 않은 계약상 현금흐름으로 작성되었습니다.

## 2) 전기말

(단위 : 백만원)						
계정과목	3개월미만	3~6개월	6개월~1년	1년~3년	3년초과	합계
기타금융부채	77,461	1,699	3,652	5,885	985	89,682

상기 비파생금융부채에 대한 만기구조는 할인하지 않은 계약상 현금흐름으로 작성되었습니다.

### (3) 파생상품의 만기분석

당기말과 전기말 현재 파생상품에 대한 계약상 잔존만기별 구성내역은 다음과 같습니다.

#### 1) 당기말

(단위 : 백만원)							
구분		3개월미만	3~6개월	6개월~1년	1년~3년	3년초과	합계
주가지수옵션	현금유출	-	(38)	(155)	-	-	(193)
금리선도	현금유출	(102,090)	(239,234)	(526,344)	(214,860)	-	(1,082,528)
통화스왑	현금유입	369,415	244,948	256,378	167,972	133,117	1,171,830
	현금유출	(368,794)	(211,768)	(153,298)	(159,355)	(125,288)	(1,018,503)
	소계	621	33,180	103,080	8,617	7,829	153,327
총현금유입		369,415	244,948	256,378	167,972	133,117	1,171,830
총현금유출		(470,884)	(451,040)	(679,797)	(374,215)	(125,288)	(2,101,224)
현금순유입(출)		(101,469)	(206,092)	(423,419)	(206,243)	7,829	(929,394)

## 2) 전기말

(단위 : 백만원)							
구분		3개월미만	3~6개월	6개월~1년	1년~3년	3년초과	합계
주가지수옵션	현금유출	-	-	(91)	-	-	(91)
금리선도	현금유출	-	-	-	(1,082,528)	-	(1,082,528)
통화스왑	현금유입	362,868	227,086	26,178	107,850	193,762	917,744
	현금유출	(370,727)	(220,925)	(24,163)	(104,897)	(190,243)	(910,955)
	소계	(7,859)	6,161	2,015	2,953	3,519	6,789
총현금유입		362,868	227,086	26,178	107,850	193,762	917,744
총현금유출		(370,727)	(220,925)	(24,254)	(1,187,425)	(190,243)	(1,993,574)
현금순유입(출)		(7,859)	6,161	1,924	(1,079,575)	3,519	(1,075,830)

상기 파생상품 중 옵션은 계약기간이 1년 미만으로 할인금액이 중요하지 않아 개별 만기에 대한 장부금액으로 표시하였으며, 금리선도와 통화스왑의 경우 계약상 특정된 가격을 할인하지 않은 현금흐름으로 표시하였습니다.

#### 4-4. 시장위험

시장위험은 금융시장에서 금리, 환율 및 주가의 변동으로 인하여 금융상품의 공정가치나 미래현금흐름이 변동되어 손실이 발생할 위험을 말합니다. 시장위험은 금리위험, 환위험 및 기타 가격위험으로 구분합니다.

##### - 금리위험

금리위험은 이자율이 금리민감자산 및 부채에 불리하게 변동할 경우 발생하는 손실 위험으로서, 금리부자산 및 부채의 만기구조와 금리개정주기의 불일치 등으로 시장 금리 변동에 따라 순이자소득 또는 순자산가치가 하락하여 입게 될 손실에 대한 위험입니다. 연결실체는 대출채권, 채무증권, 파생상품 등의 금리부자산과 금리부부채를 대상으로 금리위험을 측정하고 포트폴리오를 조정함으로써 금리변동에 따라 움직이는 순이자이익과 순자산가치를 안정적으로 관리하고 있습니다.

##### - 환위험

환위험이란 환율의 변동으로 인하여 금융상품의 공정가치가 변동할 위험입니다. 환위험은 비화폐성 항목이나 기능통화로 표시된 금융상품에서는 발생하지 아니하고 금융상품을 측정하는 기능통화 이외의 통화로 표시된 금융상품에서 발생합니다.

##### - 기타가격위험

기타가격위험은 이자율위험이나 환위험 이외에 시장가격이 변동하여 금융상품의 공정가치나 현금흐름이 변동할 위험입니다.

(1) 시장위험의 측정 및 관리

자산의 시장가격 하락으로 인한 손실규모를 관리하기 위해 RBC제도를 활용하여 시장위험 대상자산의 익스포져 및 위험정도를 측정하고 있습니다. RBC제도에 따라 금리, 환율 및 기타가격의 변동위험에 대해 시장위험계수를 곱하는 방식으로 일반시장 위험액을 측정하고 있습니다.

연결실체는 시장위험을 관리하기 위해 손실한도, 투자한도 등 각종 한도를 규정하고 있으며, 위험관리부서에서는 자산운용부서가 이러한 한도를 준수하고 있는지 정기적으로 모니터링하고 경영진 및 위험관리위원회에 보고하고 있습니다. 또한, 비정상적인 경제상황을 감안한 위기상황 시나리오 테스트를 정기적으로 실시하여 시장위험을 관리하고 있습니다.

(2) 시장위험의 최대노출정도

당기말과 전기말 현재 주요 위험요인별 시장위험 노출정도는 다음과 같습니다.

(단위 : 백만원)			
구분		당기말	전기말
금리 포지션	자산	14,200,528	14,331,519
	부채	14,031,896	13,839,297
외환 포지션	자산	1,267,472	1,013,681
	부채	78,874	-
기타가격 포지션	자산	2,347,763	1,693,846
	부채	13,639	15,805



(3) 시장위험의 민감도 분석

보유자산의 가치가 환율, 이자율, 주가 등의 시장변수의 변화에 대한 민감도를 손익과 자본에 미치는 영향으로 분석한 결과를 나타냅니다. 당기말과 전기말 현재의 시장위험요인별 민감도 분석 결과는 다음과 같습니다.

(단위 : 백만원)					
구분		당기말		전기말	
		손익효과(*)	자본효과(*)	손익효과(*)	자본효과(*)
금리위험	1%상승	8,997	(205,295)	9,565	(992,391)
외환위험	USD 10%하락	10,871	(23,261)	6,759	-
	EUR 10%하락	27,503	(3,953)	36,549	-
	AUD 10%하락	10,292	(17,038)	10,313	(11,002)
	기타 10%하락	(22,313)	(2,410)	(23,277)	-
기타가격위험	10%상승	23,659	184,797	7,853	139,400
	10%하락	(23,652)	(184,797)	8	(139,400)

(\*) 손익 및 자본에 미치는 영향을 세전효과로 산출하였습니다.

(4) 금리갭 분석

연결실체는 시장금리가 변동할 경우 자산과 부채의 가치변동분의 불일치로 인해 발생하는 ALM 위험을 관리하기 위하여 보험계약부채의 속성을 반영한 전략적 자산 배분을 통하여 자산운용 가이드라인을 수립하고, 보험상품의 금리에 관한 가이드라인을 설정하여 운영하고 있습니다. 또한, 금리부자산과 부채의 금리변경만기를 기반으로 각 만기별 규모의 차이를 계산하여 순이자수익의 변화를 측정하는 금리갭 분석을 수행하고 있습니다. 금리부자산은 이자를 수취하는 자산으로 이자없이 수수료만 수취하는 자산은 제외하고 있으며, 금리부부채는 보험료 적립금에서 계약공제액을 차감하고 미경과보험료 적립금을 가산한 금액으로 정의합니다.

당기말과 전기말 현재 잔존만기별 금리갭 분석결과는 다음과 같습니다.

1) 당기말

(단위 : 백만원)						
구분	1년 이하	1년 초과 5년 이하	5년 초과 10년 이하	10년 초과 20년 이하	20년 초과	합계
금리부 자산(a)	1,744,967	2,295,828	3,390,709	4,775,191	1,993,833	14,200,528
금리부 부채(b)	667,099	1,271,271	2,753,050	1,601,015	7,739,461	14,031,896
갭(a-b)	1,077,868	1,024,557	637,659	3,174,176	(5,745,628)	168,632

2) 전기말

(단위 : 백만원)						
구분	1년 이하	1년 초과 5년 이하	5년 초과 10년 이하	10년 초과 20년 이하	20년 초과	합계
금리부 자산(a)	2,700,644	2,874,799	3,028,183	4,733,612	1,247,636	14,584,874
금리부 부채(b)	513,320	1,494,735	2,556,808	1,600,794	7,673,640	13,839,297
갭(a-b)	2,187,324	1,380,064	471,375	3,132,818	(6,426,004)	745,577

4-5. 보험위험

보험위험은 보험회사의 고유 업무인 보험계약의 인수와 보험금 지급과 관련하여 발생하는 위험으로, 보험계약시 예상된 위험보다 실제 지급 시점의 위험이 커져서 발생할 수 있는 손실가능성을 의미합니다.

(1) 보험위험의 측정 및 관리

연결실체는 보험계리적위험 및 인수위험을 표준화된 가격 결정과정과 보험계약 및 투자계약의 준비금에 대한 전체적인 적정성 검토 등을 통해 관리하고 있으며, 표준화된 인수방침과 인수의 적정성 검토 등의 절차를 통해 통제하고 있습니다.

연결실체는 중신보험, 연금보험, 생사혼합보험, 변액보험 등을 판매하고 있으며, 보험위험 집중을 해소하고 효율적인 자본관리를 위해 재보험을 활용하고 있습니다.

(2) 보험위험의 최대노출정도

당기말과 전기말 현재 직전 1년간 보유위험보험료로 측정한 보험가격위험에 대한 노출금액은 다음과 같습니다.

1) 당기말

(단위 : 백만원)			
구분	원수위험보험료	출재위험보험료	보유위험보험료
I. 사망	87,170	(16,771)	70,399
II. 장애	10,136	(1,722)	8,414
III. 입원	55,678	(5,442)	50,236
IV. 수술·진단	157,879	(26,165)	131,714
V. 실손의료비	19,846	(4,904)	14,942
VI. 기타	4,730	(132)	4,598
VII. 총계	335,439	(55,136)	280,303

2) 전기말

(단위 : 백만원)			
구분	원수위험보험료	출재위험보험료	보유위험보험료
I. 사망	86,818	(17,018)	69,800
II. 장애	12,534	(2,314)	10,220
III. 입원	55,207	(4,796)	50,411
IV. 수술·진단	146,443	(21,701)	124,742
V. 실손의료비	17,895	(4,501)	13,394
VI. 기타	4,684	(126)	4,558
VII. 총계	323,581	(50,456)	273,125

(3) 보험위험의 집중도

당기말과 전기말 현재 보험종류별 보험계약부채의 집중도는 다음과 같습니다.

1) 당기말

(단위 : 백만원)				
구분	금리확정형	금리연동형	기타	합계
종신보험	435,199	1,517,929	31,867	1,984,995
건강 및 기타보장성보험	3,588,710	-	-	3,588,710
생사혼합보험	433,207	3,165,032	-	3,598,239
연금보험	1,508,963	2,683,898	-	4,192,861
변액보험(일반계정)	310,369	-	76,021	386,390
주가지수연동형상품	-	985,849	-	985,849
인수계약	145,320	-	-	145,320
단체보험	21,030	817	-	21,847
기타 (*1)	-	-	1,171,890	1,171,890
합계	6,442,798	8,353,525	1,279,778	16,076,101

(\*1) 미보고발생손해액, 계약자이익배당준비금 및 보험계약부채 적정성 평가 추가적립액이 포함되어 있습니다.

2) 전기말

(단위 : 백만원)				
구분	금리확정형	금리연동형	기타	합계
종신보험	329,663	1,430,371	27,370	1,787,404
건강 및 기타보장성보험	3,719,551	-	-	3,719,551
생사혼합보험	449,894	2,739,955	-	3,189,849
연금보험	1,475,458	2,774,586	-	4,250,044
변액보험(일반계정)	294,534	-	74,256	368,790
주가지수연동형상품	-	1,149,655	-	1,149,655
인수계약	146,833	-	-	146,833
단체보험	21,430	796	-	22,226
기타 (*1)	-	-	1,166,363	1,166,363
합계	6,437,363	8,095,363	1,267,989	15,800,715

(\*1) 미보고발생손해액, 계약자이익배당준비금 및 보험계약부채 적정성 평가 추가적립액이 포함되어 있습니다.

(4) 보험가격 설정의 적정성

상품개발 관련 부서는 신상품 개발과 판매 시 발생가능한 위험에 대하여 관련 부서가 충분히 검토하고 의사결정할 수 있도록 상품개발위원회를 운영합니다. 또한 기초서류 작성 및 관련 계수의 적정성을 선임계리사가 확인하고 있습니다. 상품판매 후 판매 동향 모니터링 결과를 상품개발위원회에 보고하며 상품 수익성 및 위험을 관리하고 있습니다.

당기와 전기의 위험보험료 대비 보험금 비율로 측정된 원수기준 위험손해율 현황은 다음과 같습니다.

(단위 : %)		
구분	당기	전기
I. 사망	50.65	50.92
II. 장애	96.46	83.98
III. 입원	75.31	71.92
IV. 수술·진단	115.18	117.46
V. 실손의료비	126.01	112.87
VI. 기타	0.47	0.46
VII. 총계	90.25	88.59

(5) 보험계약부채 측정에 영향을 미친 가정

연결실체는 보험계약부채 산출 시 보험업법 및 보험업감독규정이 정하는 바에 따라 보험료 및 책임준비금 산출방법서에 정의된 예정기초율(단, 금리연동형보험인 경우 보험업감독규정 제6-12조에 의하여 외부지표금리에 일정이율을 가감한 이율과 운용자산이익율을 반영한 보험료 및 책임준비금 산출방법서에 따른 공시이율)을 매 결산기에 계속적으로 적용하고 있습니다.

(6) 보험계약부채의 민감도 분석

연결실체는 보험계약과 투자계약에서 발생하는 미래현금흐름의 금액, 시기에 대한 불확실성에 중요한 영향을 미치는 해지율, 사업비율, 할인율 및 위험율을 기초로 하여 민감도분석을 실시하고 이를 통해 보험위험을 관리하고 있습니다. 연결실체는 민감도분석결과 당기말과 전기말 현재 자본과 당기 세전이익에 중대한 영향을 미치는 효과는 없다고 판단하고 있습니다.

당기말과 전기말 현재 주요 보험수리적 가정에 대한 보험계약부채 적정성 평가금액의 민감도 분석 결과는 다음과 같습니다.

1) 당기말

(단위 : 백만원)			
구분	가정 변경	적정성평가금액	잉여액(부족액)
기준금액		13,650,417	508,507
해지율 변동	10% 증가	13,725,798	433,126
사업비율 변동	10% 증가	13,703,692	455,232
할인율 변동	50bp 감소	14,552,153	(393,229)
위험율 변동	10% 증가	13,929,573	229,351

2) 전기말

(단위 : 백만원)			
구분	가정 변경	적정성평가금액	잉여액(부족액)
기준금액		13,623,827	246,362
해지율 변동	10% 증가	13,704,896	165,293
사업비율 변동	10% 증가	13,679,888	190,301
할인율 변동	50bp 감소	14,519,615	(649,426)
위험율 변동	10% 증가	13,916,368	(46,179)

## (7) 재보험 정책

### 1) 재보험 운영전략 개요

연결실체 재보험관리 내부규정에 의거하여 재보험 운영전략을 수립하며 변경 시에는 리스크관리위원회에서 심의, 의결을 거쳐 시행하고 있습니다.

재보험자의 선택 및 평가의 세부기준은 재보험관리 내부규정에서 정하고 있습니다. 재보험자의 신용도 평가기준은 신용평가기관 S&P의 평가 및 거래 적격 재보험자에 관한 재보험관리 내부규정을 참조하며, 일정 기준을 충족하지 못하는 경우 신규출재를 제한할지 검토합니다. 재보험 거래의 집중으로 인한 위험을 회피하기 위하여 재보험 계약별로 단일 재보험자 및 재보험자의 본사 소재지 기준 단일 지역에 과도하게 집중되지 않도록 정기적으로 모니터링하고 있습니다.

### 2) 재보험을 통한 위험 경감효과

연결실체는 재보험 거래를 통해 회사가 인수한 보험계약에 대한 효율적인 위험분산 및 보험영업 실적의 급격한 변동에 대비한 보험경영 안전성을 도모합니다. 또한, 회사의 재무구조 개선, 계약인수범위 확대, 기타 신상품 개발 및 선진보험기법 도입 등의 효과를 기대합니다.

### 3) 재보험사의 신용등급

당기말과 전기말 현재 연결실체가 출재협약을 체결하고 있는 주요 재보험사의 신용등급은 다음과 같습니다.

재보험사	소재국	당기말	전기말
Korean Re	대한민국	AA	AA
Gibraltar	일본	AA+	AA+
Munich Re	독일	AAA	AAA
Gen Re	독일	AAA	AAA
Allianz SE Reinsurance Branch (Singapore)	싱가포르	AAA	AAA
Swiss Re	스위스	AAA	AAA
Scor Re	미국	AAA	AAA
RGA	미국	AAA	AAA
Pacific Life Re	미국	AAA	AAA

신용등급은 외국신용평가기관(S&P)의 신용등급을 보험업감독규정시행세칙 별표 22에 근거하여 국내신용등급으로 전환하였습니다.

(8) 보험계약에 포함된 내재파생상품

1) 최저보증준비금

연결실체가 판매한 변액보험상품에 대해 최저연금적립금보증 및 최저사망보험금보증이 존재합니다. 당기말 및 전기말 현재 보험계약부채에 포함된 변액보험의 보증준비금 내역은 다음과 같습니다.

(단위 : 백만원)				
구분	당기말(*1, 2)		전기말(*1, 2)	
	최저연금 적립금보증	최저사망 보험금보증	최저연금 적립금보증	최저사망 보험금보증
변액연금보험	7,784	439	6,747	387
변액유니버설보장성보험	-	23,770	-	26,939
변액유니버설저축성보험	-	23	-	97
변액종신보험	-	44,004	-	40,086
합계	7,784	68,236	6,747	67,509

(\*1) 일반계정에서 운용되는 보험계약의 보증준비금은 공정가치 산출 대상에서 제외되어 공시에 포함하지 않았습니다.

(\*2) 2011년 3월 이후 보험업감독규정의 개정에 따라 변액보험상품의 보증준비금을 확률론적 방법으로 산출하였습니다.

2) 주가지수옵션

연결실체는 파워텍스보험상품에 대하여 계약자에게 제공하는 주가지수연동수익률에 대한 옵션이 보험계약의 경제적 특성 및 위험과 밀접하게 관련되어 있지 않으며 파생상품의 정의를 충족하고, 주계약인 보험계약의 공정가치 변동이 당기손익으로 인식되지 아니함에 따라, 이를 내재파생상품으로 판단하고 주계약에 대한 보험료적립금과 분리하여 별도로 회계처리하고 있습니다. 관련 내재파생상품은 파생상품으로 분류하여 그 공정가치 변동을 당기손익으로 인식하고 있습니다. 또한, 파워텍스상품의 주가지수연동이자를 선택한 계약자에 대하여 향후 1년간 계약자에게 부리될 이자를 기타수취채권으로 회계처리하고 있으며, 기존의 보험계약에 대한 보험료적립금은 보험업법 및 보험업감독규정에 따라 산출하고 있습니다.



당기말과 전기말 현재 파워텍스보험상품에 대한 내재파생상품 금액은 다음과 같습니다.

(단위 : 백만원)		
구분	당기말	전기말
당기손익인식금융부채	193	91

(9) 보험계약의 만기분석정보

당기말과 전기말 현재 보험계약부채에 포함된 보험료적립금의 만기구조는 다음과 같습니다.

1) 당기말

(단위 : 백만원)							
구분		1년미만	1년이상~ 5년미만	5년이상~ 10년미만	10년이상~ 20년 미만	20년 이상	합계
유배당	금리확정형	16,842	75,691	86,452	193,927	1,725,138	2,098,050
	금리연동형	2	49	87	909	413,507	414,554
	소계	16,844	75,740	86,539	194,836	2,138,645	2,512,604
무배당	금리확정형(*)	175,158	574,572	413,593	922,157	3,042,583	5,128,063
	금리연동형	183,720	610,367	2,277,681	336,977	4,243,530	7,652,275
	소계	358,878	1,184,939	2,691,274	1,259,134	7,286,113	12,780,338
합계		375,722	1,260,679	2,777,813	1,453,970	9,424,758	15,292,942

(\*) 부채적정성평가 추가적립액은 무배당 금리확정형 20년 이상에 포함되어 있습니다.

2) 전기말

(단위 : 백만원)							
구분		1년미만	1년이상~ 5년미만	5년이상~ 10년미만	10년이상~ 20년 미만	20년 이상	합계
유배당	금리확정형	48,475	88,528	83,384	194,562	1,716,346	2,131,295
	금리연동형	2	51	93	685	405,772	406,603
	소계	48,477	88,579	83,477	195,247	2,122,118	2,537,898
무배당	금리확정형(*)	137,290	657,195	429,727	900,908	2,982,114	5,107,234
	금리연동형	125,081	528,850	2,083,434	334,709	4,364,672	7,436,746
	소계	262,371	1,186,045	2,513,161	1,235,617	7,346,786	12,543,980
합계		310,848	1,274,624	2,596,638	1,430,864	9,468,904	15,081,878

(\*) 부채적정성평가 추가적립액은 무배당 금리확정형 20년 이상에 포함되어 있습니다.

(10) 최저보증이율별 금리연동형 부채 현황

금리연동형상품의 보험료적립금은 상품별 공시이율로 부리되며, 이때 공시이율은 보험 종류와 개정주기별로 연결실체의 자산운용이익률과 시중금리를 반영하여 결정됩니다. 공시이율이 보험약관에서 정해진 최저보증이율 이하로 하락하는 경우에는 최저보증이율로 보험료적립금을 부리하도록 하여 최저한도를 보증하고 있습니다.

당기말과 전기말 현재 금리연동형 보험료적립금의 최저보증이율 수준별 노출정도는 다음과 같습니다.

(단위 : 백만원)		
구분	당기말	전기말
0%이하 (*)	485,036	467,012
0%초과 2%이하	5,177,262	4,335,207
2%초과 3%이하	1,401,118	2,052,360
3%초과 4%이하	934,051	920,186
4%초과	69,362	68,584
합계	8,066,829	7,843,349

(\*) 최저보증옵션이 없는 적립금이 포함되어 있습니다.

4-6. 자본위험 관리

(1) 자본위험관리 개요

연결실체는 재무건전성관리를 위해 금융감독원에서 규정한 RBC제도를 준수하고 있으며 보험업감독규정에 따라 지급여력비율을 산정하여 분기마다 금융감독원에 제출하고 있습니다.

(2) 자본관리방법 및 관리지표

RBC제도는 보험사에 예상치 못한 손실이 발생하더라도 이를 충당할 수 있는 자기자본을 보유하도록 함으로써 보험사가 소비자에 대한 지급능력을 유지하도록 하는 것이 목적입니다. 감독당국에서는 보험업감독규정에 의한 지급여력비율을 100% 이상 유지하도록 요구하고 있으며, 지급여력비율이 100%에 미달되는 경우 지급여력비율별로 적기 시정조치를 통해 보험사의 재무건전성을 관리하고 있습니다.

연결실체는 당기말 현재 감독기관에서 규정한 지급여력비율을 준수하고 있습니다.

## 5. 금융상품의 공정가치

### (1) 공정가치 측정방법

공정가치란 합리적인 판단력과 거래의사가 있는 독립된 당사자 사이의 거래에서 자산이 교환되거나 부채가 결제될 수 있는 금액을 말합니다. 금융상품 공정가치의 최선의 추정치는 활성시장에서 공시되는 가격입니다. 연결실체는 금융상품의 공정가치 평가에 사용한 평가기법이 적절하고 재무상태표에 기록된 공정가치가 합리적이라고 확신하지만, 다른 평가기법을 사용하거나 다른 가정을 이용한다면 재무상태표 상의 금융상품 공정가치가 변동될 수도 있습니다. 또한 공정가치를 측정함에 있어 다양한 평가기법이 사용되었고 여러 추정이 이루어졌기 때문에 다른 금융기관의 금융상품 공정가치 금액과 합리적으로 비교하는 것이 어려울 수 있습니다.

연결실체는 금융상품의 공정가치 평가 시 표준거래조건과 활성시장이 존재하는 금융자산과 금융부채의 공정가치는 시장가격을 참고하여 결정하였습니다. 그 외 금융자산과 금융부채의 공정가치는 유사한 금융상품에 대하여 관측가능한 현행시장거래에서의 가격과 예상미래현금흐름분석에 기초하여 일반적으로 인정된 가격결정모형에 따라 결정되었습니다. 다만, 상기 방법에 의하여 공정가치를 결정할 수 없는 옵션인 파생상품의 경우에는 옵션가격결정모형을 사용하여 할인된 현금흐름분석을 수행하고 있습니다. 주요 금융상품별 공정가치는 아래에서 설명하고 있는 방법에 근거하여 결정되었습니다.

구분	공정가치측정방법
현금및예치금	현금은 장부금액과 공정가치가 동일하며 예치금은 단기성 예치금이 대부분이므로 공정가치의 대용치로 장부금액을 사용하였습니다.
유가증권	시장에서 거래되는 당기손익인식금융자산, 매도가능금융자산의 공정가치는 보고기간말 현재 공시되는 마감 매수호가에 의해 결정되며, 시장성 없는 투자자산의 공정가치는 외부평가기관 등의 공정가액 평가 결과에 의해 산정되고 있습니다.
파생상품	시장에서 거래되지 않는 선도계약의 공정가치는 계약상 선도 금액과 현재의 계약만기까지의 잔여 기간에 대한 선도 금액간의 차이를 국공채의 이자율에 근거한 무위험 이자율로 할인한 금액으로 추정하고 있습니다. 통화스왑의 공정가치는 각 계약의 조건과 만기에 따른 미래 예상 현금흐름을 시장에서 공시되는 해당 기간별 LIBOR 금리 및 선도환율을 적용하여 할인하여 산정됩니다. 파생상품의 공정가치는 파생상품 자체의 신용위험을 반영하고 있으며, 필요한 경우 연결실체와 거래상대방의 신용위험을 고려한 조정액을 포함하고 있습니다.
대출채권 및 기타수취채권	장부금액이 공정가치의 합리적인 근사치로 판단함에 따라 공정가치의 대용치로 장부금액을 사용하였습니다.
기타금융부채	장부금액이 공정가치의 합리적인 근사치로 판단함에 따라 공정가치의 대용치로 장부금액을 사용하였습니다.

(2) 금융상품의 범주별 장부금액과 공정가치

당기말과 전기말 현재 금융상품의 범주별 장부금액과 공정가치는 다음과 같습니다.

(단위 : 백만원)				
구분	당기말		전기말	
	장부금액	공정가치	장부금액	공정가치
현금및현금성자산	239,999	239,999	160,286	160,286
당기손익인식금융자산	245,882	245,882	90,463	90,463
매도가능금융자산	6,209,548	6,209,548	12,869,751	12,869,751
만기보유금융자산	6,983,497	7,224,223	-	-
대출채권	2,366,827	2,430,511	2,375,672	2,423,605
기타수취채권	676,873	670,210	805,825	805,825
위험회피목적파생상품자산	154,924	154,924	102,961	102,961
금융자산 합계	16,877,550	17,175,297	16,404,958	16,452,891
당기손익인식금융부채	10,782	10,782	14,533	14,533
기타금융부채	260,421	260,421	89,435	89,435
위험회피목적파생상품부채	2,857	2,857	1,272	1,272
금융부채 합계	274,060	274,060	105,240	105,240

(3) 금융상품의 공정가치 서열체계

금융상품은 공정가치를 측정하기 위하여 사용된 가격과 가치평가모형에 투입되는 변수의 관측가능성 정도에 따라 다음과 같이 수준을 구분하고 있습니다.

수준 1 : 측정일에 동일한 자산이나 부채에 대한 접근 가능한 활성시장의 조정되지 않은 공시가격

수준 2 : 수준 1의 공시가격 이외에 자산이나 부채에 대해 직접적으로 또는 간접적으로 관측가능한 투입변수

수준 3 : 자산이나 부채에 대한 관측가능하지 않은 투입변수

1) 재무상태표상 공정가치로 측정하는 금융상품

① 공정가치 수준

당기말과 전기말 현재 각 범주별 금융상품의 수준별 공정가치내역은 다음과 같습니다.

가. 당기말

(단위 : 백만원)						
구분	재무상태표상 공정가치로 측정하는 금융상품				분류제외	합계
	수준 1	수준 2	수준 3	합계		
당기손익인식금융자산	-	245,501	381	245,882	-	245,882
매도가능금융자산	651,746	3,921,380	1,636,038	6,209,164	384	6,209,548
위험회피목적파생상품자산	-	154,924	-	154,924	-	154,924
금융자산 합계	651,746	4,321,805	1,636,419	6,609,970	384	6,610,354
당기손익인식금융부채	-	10,589	193	10,782	-	10,782
위험회피목적파생부채	-	2,857	-	2,857	-	2,857
금융부채 합계	-	13,446	193	13,639	-	13,639

나. 전기말

(단위 : 백만원)						
구분	재무상태표상 공정가치로 측정하는 금융상품				분류제외	합계
	수준 1	수준 2	수준 3	합계		
당기손익인식금융자산	-	89,713	750	90,463	-	90,463
매도가능금융자산	5,217,243	6,619,313	1,032,811	12,869,367	384	12,869,751
위험회피목적파생상품자산	-	102,961	-	102,961	-	102,961
금융자산 합계	5,217,243	6,811,987	1,033,561	13,062,791	384	13,063,175
당기손익인식금융부채	-	14,442	91	14,533	-	14,533
위험회피목적파생부채	-	1,272	-	1,272	-	1,272
금융부채 합계	-	15,714	91	15,805	-	15,805

② 공정가치 수준 2, 3의 공정가치평가기법과 투입변수

가. 당기말과 전기말 현재 공정가치로 측정하는 금융상품 중 공정가치 수준 2로 분류된 항목의 공정가치평가기법과 투입변수는 다음과 같습니다.

(단위 : 백만원)					
구분		공정가치		가치평가기법	투입변수
		당기말	전기말		
당기손익인식금융자산	단기매매금융자산	236,624	78,598	순자산가치평가모형	-
	당기손익인식파생상품자산	8,877	11,115	NPV	OIS, CDS 금리
	소계	245,501	89,713		
매도가능금융자산	지분증권	83,723	49,747	현금할인모형 순자산가치평가모형	무위험수익률, 신용스프레드, 매트릭스 방식 YTM, 유효신용등급, 기업별 위험 스프레드, 조기상환이 고려된 MBS의 가중평균예상만기
	채무증권	3,837,657	6,569,566		
	소계	3,921,380	6,619,313		
위험회피목적파생상품자산		154,924	102,961	NPV	OIS, KTB, CDS 금리
자산 합계		4,321,805	6,811,987		
당기손익인식금융부채	파생상품부채	10,589	14,442	NPV	OIS, CDS 금리
위험회피목적파생상품자산		2,857	1,272	NPV	OIS, KTB, CDS 금리
부채 합계		13,446	15,714		

나. 당기말과 전기말 현재 공정가치로 측정하는 금융상품 중 공정가치 수준 3으로 분류된 항목의 공정가치평가기법 및 비관측 투입변수에 대한 양적정보는 다음과 같습니다.

(단위 : 백만원)								
구분		공정가치		가치평가기법	투입변수	유의적이지만 관측가능하지 않은 투입변수	유의적이지만 관측가능하지 않은 투입변수의 범위	주요 관측가능하지 않은 투입변수와 공정가치 측정치의 관계
		당기말	전기말					
당기손익인식금융자산	매입주가지수옵션	381	750	몬테카를로 시뮬레이션	이자율, 배당률, 변동성	내재변동성	-3% ~ +3%	Stochastic 프로세스에 의한 주가수익률 생성
매도가능금융자산	지분증권	1,636,038	1,032,811	순자산가치 평가모형	보통주 할인율, 보통주 영구성장률, 대출금 할인율	보통주 할인율, 보통주 영구성장률, 대출금 할인율	주식할인율 : 9.94% ~ 17.93% 영구성장률 : 0% 대출금할인율 : 3.06% ~ 13.97%	할인율 및 성장률에 따른 공정가치 변동
자산 합계		1,636,419	1,033,561					
당기손익인식금융부채	주가지수옵션	193	91	몬테카를로 시뮬레이션	이자율, 배당률, 변동성	내재변동성	-3% ~ +3%	Stochastic 프로세스에 의한 주가수익률 생성
부채 합계		193	91					

③ 공정가치 수준 3 관련 공시

가. 변동내역

당기와 전기 중 수준3으로 분류된 금융상품의 변동내역은 다음과 같습니다.

(i) 당기

(단위 : 백만원)						
구분	기초	매입·발행	처분·결제	평가손익		기말
				당기손익	기타포괄손익	
당기손익인식금융자산	750	744	(79)	(1,034)	-	381
매도가능금융자산	1,032,811	1,123,727	(519,529)	(6,046)	5,075	1,636,038
금융자산 합계	1,033,561	1,124,471	(519,608)	(7,080)	5,075	1,636,419
당기손익인식금융부채	91	166	(144)	80	-	193
금융부채 합계	91	166	(144)	80	-	193

(ii) 전기

(단위 : 백만원)						
구분	기초	매입·발행	처분·결제	평가손익		기말
				당기손익	기타포괄손익	
당기손익인식금융자산	5,218	2,001	(4,620)	(1,849)	-	750
매도가능금융자산	95,309	1,333,243	(415,881)	-	20,140	1,032,811
금융자산 합계	100,527	1,335,244	(420,501)	(1,849)	20,140	1,033,561
당기손익인식금융부채	4,624	1,152	(7,570)	1,885	-	91
금융부채 합계	4,624	1,152	(7,570)	1,885	-	91

나. 민감도 분석

당기말과 전기말 현재 공정가치로 측정하는 금융상품 중 공정가치 수준 3으로 분류된 금융상품의 민감도분석 결과는 다음과 같습니다.

(i) 당기말

(단위 : 백만원)					
구분		당기손익인식		기타포괄손익	
		유리한 변동	불리한 변동	유리한 변동	불리한 변동
당기손익인식금융자산	매입주가지수옵션 (*1)	2	(2)	-	-
매도가능금융자산	지분증권 (*2)	-	-	5,840	(5,134)
당기손익인식금융부채	주가지수옵션 (*1)	2	(2)	-	-

(\*1) 매입주가지수옵션 및 주가지수옵션은 주요 관측불가능한 투입변수인 내재변동성을 증가 또는 감소(현재기준 내재변동성의 -1% ~ +1%)시킴으로써 공정가치 변동을 산출하고 있습니다.

(\*2) 비상장주식은 주요 관측불가능한 투입변수인 영구성장률(0% ~ +1%)와 할인율(-1% ~ +1%)을 증가 또는 감소시킴으로써 공정가치 변동을 산출하고 있습니다.

(ii) 전기말

(단위 : 백만원)					
구분		당기손익인식		기타포괄손익	
		유리한 변동	불리한 변동	유리한 변동	불리한 변동
당기손익인식금융자산	매입주가지수옵션 (*1)	4	(4)	-	-
매도가능금융자산	지분증권 (*2)	-	-	6,438	(5,716)
당기손익인식금융부채	주가지수옵션 (*1)	5	(4)	-	-

(\*1) 매입주가지수옵션 및 주가지수옵션은 주요 관측불가능한 투입변수인 내재변동성을 증가 또는 감소(현재기준 내재변동성의 -1% ~ +1%)시킴으로써 공정가치 변동을 산출하고 있습니다.

(\*2) 비상장주식은 주요 관측불가능한 투입변수인 영구성장률(0% ~ +1%)와 할인율(-1% ~ +1%)을 증가 또는 감소시킴으로써 공정가치 변동을 산출하고 있습니다.



다. 당기와 전기 중 활성시장이 없어 수준3으로 구분된 금융상품에 대하여 최초인식 시점에 당기손익으로 인식하지 아니한 취득액과 공정가치의 차이에 대한 변동내역은 다음과 같습니다.

(단위 : 백만원)								
구분	당기				전기			
	기초	발생	손익인식	기말	기초	발생	손익인식	기말
당기손익인식금융자산의 거래일손익	672	583	(1,043)	212	598	1,366	(1,292)	672

2) 재무상태표에서 공정가치로 측정하지는 않으나 공정가치가 공시되는 금융상품 당기말과 전기말 현재 재무상태표에서 공정가치로 측정하지는 않으나 공정가치가 공시되는 금융상품의 수준별 공정가치내역은 다음과 같습니다.

① 당기말

(단위 : 백만원)				
구분	수준 1	수준 2	수준 3	합계
현금및현금성자산	239,999	-	-	239,999
만기보유금융자산	4,849,521	2,374,702	-	7,224,223
대출채권	-	-	2,479,142	2,479,142
기타수취채권	-	-	670,210	670,210
자산 합계	5,089,520	2,374,702	3,149,352	10,613,574
기타금융부채	-	-	260,422	260,422
부채 합계	-	-	260,422	260,422

② 전기말

(단위 : 백만원)				
구분	수준 1	수준 2	수준 3	합계
현금및현금성자산	105,249	55,037	-	160,286
대출채권	-	-	2,423,605	2,423,605
기타수취채권	-	-	805,825	805,825
자산 합계	105,249	55,037	3,229,430	3,389,716
기타금융부채	-	-	89,435	89,435
부채 합계	-	-	89,435	89,435

(4) 금융상품 범주별 분류

당기말과 전기말 현재 연결실체가 보유하는 금융상품의 범주별 분류는 다음과 같습니다.

1) 당기말

① 금융자산

(단위 : 백만원)							
구분	당기손익인식금융자산		매도가능 금융자산	만기보유금융자 산	대여금및 수취채권	위험회피 파생상품	합계
	단기매매	당기손익지정					
현금및현금성자산	-	-	-	-	239,999	-	239,999
당기손익인식금융자산	236,624	9,258	-	-	-	-	245,882
매도가능금융자산	-	-	6,209,548	-	-	-	6,209,548
만기보유금융자산	-	-	-	6,983,497	-	-	6,983,497
대출채권	-	-	-	-	2,366,827	-	2,366,827
기타수취채권	-	-	-	-	676,873	-	676,873
위험회피목적파생상품자산	-	-	-	-	-	154,924	154,924
자산 합계	236,624	9,258	6,209,548	6,983,497	3,283,699	154,924	16,877,550

② 금융부채

(단위 : 백만원)					
구분	당기손익인식금융부채		상각후원가로 측정하는 금융부채	위험회피파생상품	합계
	단기매매	당기손익지정			
당기손익인식금융부채	-	10,782	-	-	10,782
기타금융부채	-	-	260,421	-	260,421
위험회피목적파생상품부채	-	-	-	2,857	2,857
부채 합계	-	10,782	260,421	2,857	274,060

## 2) 전기말

### ① 금융자산

(단위 : 백만원)						
구분	당기손익인식금융자산		매도가능 금융자산	대여금및 수취채권	위험회피 파생상품	합계
	단기매매	당기손익지정				
현금및현금성자산	-	-	-	160,286	-	160,286
당기손익인식금융자산	90,463	-	-	-	-	90,463
매도가능금융자산	-	-	12,869,751	-	-	12,869,751
대출채권	-	-	-	2,375,672	-	2,375,672
기타수취채권	-	-	-	805,825	-	805,825
위험회피목적파생상품자산	-	-	-	-	102,961	102,961
자산합계	90,463	-	12,869,751	3,341,783	102,961	16,404,958

### ② 금융부채

(단위 : 백만원)					
구분	당기손익인식금융부채		상각후원가로 측정하는 금융부채	위험회피파생상품	합계
	단기매매	당기손익지정			
당기손익인식금융부채	14,533	-	-	-	14,533
기타금융부채	-	-	89,435	-	89,435
위험회피목적파생상품부채	-	-	-	1,272	1,272
부채합계	14,533	-	89,435	1,272	105,240

## 6. 현금 및 현금성자산

당기말과 전기말 현재 현금 및 현금성자산의 내역은 다음과 같습니다.

(단위 : 백만원)		
구분	당기말	전기말
당좌예금	838	373
보통예금	11,966	19,777
정기예금	170,000	78,500
기타예금	57,195	61,636
합계	239,999	160,286

## 7. 당기손익인식금융자산 및 당기손익인식금융부채

당기말과 전기말 현재 당기손익인식금융자산 및 당기손익인식금융부채의 내역은 다음과 같습니다.

(단위 : 백만원)					
구분		당기말		전기말	
		계약금액	장부금액	계약금액	장부금액
당기손익인식금융자산	수익증권	236,624	236,624	78,598	78,598
	매입주가지수옵션	57,847	381	108,085	750
	Cross Currency Swap	383,202	7,550	275,073	7,551
	FX Forward	142,462	1,327	108,930	3,564
	합계	820,135	245,882	570,686	90,463
당기손익인식금융부채	주가지수옵션 (*1)	63,127	193	117,542	91
	Cross Currency Swap	313,815	7,590	350,027	14,442
	FX Forward	167,020	2,999	-	-
	합계	543,962	10,782	467,569	14,533

(\*1) 보험계약상품에 대한 내재파생상품으로서 내재파생상품의 분리요건을 충족하여 보험료적립금에서 분리하여 당기손익인식금융부채로 인식하였습니다.

8. 매도가능금융자산

(1) 당기말과 전기말 현재 매도가능금융자산의 내역은 다음과 같습니다.

(단위 : 백만원)			
구분		당기말	전기말
지분증권	상장주식	226,813	155,520
	비상장주식 (*1)	98,991	99,922
	외화지분증권	466,626	110,019
	수익증권	1,124,259	846,176
	기타유가증권	30,268	26,825
	소계	1,946,957	1,238,462
채무증권	국공채	366,854	5,006,335
	특수채	1,589,017	4,247,100
	금융채	282,264	161,696
	회사채	1,184,393	1,323,608
	외화채무증권	740,542	739,836
	기타채무증권	99,521	152,714
	소계	4,262,591	11,631,289
합계		6,209,548	12,869,751

(\*1) 당기말과 전기말 현재 공정가치를 신뢰성 있게 측정할 수 없어 취득원가로 평가한 주식 384백만원이 포함되어 있습니다.

(2) 매도가능금융자산평가손익 배분내역

연결실체는 보험업감독규정에 따라 매도가능금융자산의 미실현손익을 기타포괄손익누계액과 계약자지분으로 구분계상하고 있으며, 당기말과 전기말 현재 매도가능금융자산평가손익의 배분내역은 다음과 같습니다.

(단위 : 백만원)		
구분	당기말	전기말
계약자지분조정	44,816	220,491
기타포괄손익누계액	177,541	792,254
이연법인세부채	50,075	223,456
매도가능금융자산평가손익 계	272,432	1,236,201

(3) 매도가능금융자산평가손익 변동내역

당기와 전기 중 매도가능금융자산평가손익의 변동내역은 다음과 같습니다.

(단위 : 백만원)		
구분	당기	전기
기초	1,236,201	906,881
당기계정재분류	(1,023,275)	-
평가로 인한 증감	80,131	333,110
처분 등으로 인한 실현	(20,625)	(3,790)
기말 (*)	272,432	1,236,201

(\*) 계약자지분조정 배분 전, 법인세 효과 고려 전 금액입니다.

(4) 당기와 전기 중 매도가능금융자산 손상차손을 각각 6,492백만원, 64백만원 인식하였습니다.

(5) 당기말과 전기말 현재 액면금액 기준 매도가능금융자산 관련 대여유가증권의 내역은 다음과 같습니다.

(단위 : 백만원)			
구분	당기말	전기말	대여처
외화채무증권	118,212	155,983	한국예탁결제원

### 9. 만기보유금융자산

(1) 당기말 현재 만기보유금융자산의 내역은 다음과 같습니다.

(단위 : 백만원)			
구분		액면가액	장부가액
채무증권	국공채	4,570,100	4,678,846
	특수채	1,982,700	2,304,651
합계		6,552,800	6,983,497

(2) 연결실체는 2019년 1월 2일 효율적 자산운용을 위해 보유중인 매도가능금융자산 중 일부를 만기보유금융자산으로 재분류하였으며, 그 내역은 다음과 같습니다.

(단위 : 백만원)			
구분	상각후 취득원가	장부가액	평가이익
국공채	3,960,465	4,651,221	690,756
특수채	2,111,517	2,444,036	332,519
합계	6,071,982	7,095,257	1,023,275

(3) 만기보유금융자산평가손익 배분내역

연결실체는 보험업감독규정에 따라 만기보유금융자산의 미실현손익을 기타포괄손익누계액과 계약자지분으로 구분계상하고 있으며, 당기말과 전기말 현재 만기보유금융자산평가손익의 배분내역은 다음과 같습니다.

(단위 : 백만원)		
구분	당기말	전기말
계약자지분조정	148,811	-
기타포괄손익누계액	616,623	-
이연법인세부채	173,920	-
만기보유금융자산평가손익 계	939,354	-

(4) 만기보유금융자산평가손익 변동내역

당기와 전기 중 만기보유금융자산평가손익의 변동내역은 다음과 같습니다.

(단위 : 백만원)		
구분	당기	전기
기초	-	-
당기계정재분류(*1)	1,023,275	-
평가로 인한 증감	(79,982)	-
처분 등으로 인한 실현	(3,939)	-
기말 (*2)	939,354	-

(\*1) 당기 중 매도가능금융자산평가손익에서 만기보유금융자산평가손익으로 재분류된 금액입니다.

(\*2) 계약자지분조정 배분 전, 법인세 효과 고려 전 금액입니다.

10. 대출채권

(1) 당기말과 전기말 현재 대출채권의 내역은 다음과 같습니다.

(단위 : 백만원)		
구분	당기말	전기말
보험계약대출채권	971,162	997,485
부동산담보대출채권	111,268	168,606
신용대출채권	327	337
지급보증대출채권	416,279	319,447
기타대출채권	864,466	887,600
소계	2,363,502	2,373,475
현재가치할인차금	(76)	(120)
대손충당금	(489)	(486)
이연대출부대손익	3,890	2,803
합계	2,366,827	2,375,672



(2) 당기와 전기 중 대손충당금의 변동내역은 다음과 같습니다.

(단위 : 백만원)		
구분	당기	전기
기초금액	486	518
대손상각비(대손충당금환입)	(20)	(27)
제각	-	(5)
제각 후 회수	23	-
기말금액	489	486

(3) 당기와 전기 중 이연대출부대손익의 변동내역은 다음과 같습니다.

(단위 : 백만원)		
구분	당기	전기
기초금액	2,803	1,712
증가	1,087	1,532
감소	-	(441)
기말금액	3,890	2,803

### 11. 기타수취채권

(1) 당기말과 전기말 현재 기타수취채권의 내역은 다음과 같습니다.

(단위 : 백만원)		
구분	당기말	전기말
보험미수금	26,741	28,153
미수금	27,013	22,601
미수수익	279,736	328,793
임차보증금	9,266	12,224
보증금	828	732
예치금	351,194	427,855
소계	694,778	820,358
대손충당금	(14,365)	(14,425)
현재가치할인차금	(78)	(108)
합계	680,335	805,825

#### (2) 보험미수금

당기말과 전기말 현재 보험미수금의 내역은 다음과 같습니다.

(단위 : 백만원)		
구분	당기말	전기말
미수보험료	7,769	7,471
재보험미수금	18,972	20,682
합계	26,741	28,153

#### (3) 사용제한 예치금

당기말과 전기말 현재 기타수취채권에 포함된 사용이 제한된 예금은 다음과 같습니다.

(단위 : 백만원)			
구분	당기말	전기말	비고
예치금	-	5	당좌개설보증금

(4) 당기와 전기 중 기타수취채권에 대한 대손충당금의 변동내역은 다음과 같습니다.

1) 당기

(단위 : 백만원)			
구분	미수금	미수수익	합계
기초금액	13,683	742	14,425
대손상각비(대손충당금환입)	(270)	303	33
상각(제각)액	(93)	-	(93)
기말금액	13,320	1,045	14,365

2) 전기

(단위 : 백만원)			
구분	미수금	미수수익	합계
기초금액	12,742	491	13,233
대손상각비	971	251	1,222
상각(제각)액	(30)	-	(30)
기말금액	13,683	742	14,425

## 12. 파생상품 및 위험회피회계

### (1) 현금흐름위험회피 파생상품

연결실체는 2020년 및 2021년 경 매입예정인 국고채의 가격위험을 헷지하기 위해 금리선도를 매입하여 현금흐름위험회피회계를 적용하고 있습니다. 자본으로 인식한 파생상품평가손익은 위험회피대상항목이 손익에 반영되는 기간에 걸쳐 당기손익으로 대체될 예정입니다. 또한 2022년 5월, 2023년 3월 및 2025년 4월 만기가 도래하는 외화채권의 환위험을 헷지하기 위해 통화스왑 계약을 체결하였으며 위험회피회계를 적용하고 있습니다.

당기말과 전기말 현재 현금흐름위험회피파생상품의 내역은 다음과 같습니다.

#### 1) 당기말

(단위 : 백만원)			
구분	미결제약정금액	공정가치	
		자산	부채
금리선도	1,082,528	147,602	-
통화스왑	119,342	7,322	2,857
합계	1,201,870	154,924	2,857

#### 2) 전기말

(단위 : 백만원)			
구분	미결제약정금액	공정가치	
		자산	부채
금리선도	1,082,528	86,525	1,272
통화스왑	166,189	16,436	-
합계	1,248,717	102,961	1,272

(2) 당기와 전기 중 인식된 현금흐름위험회피파생상품평가손익의 내역은 다음과 같습니다.

1) 당기

(단위 : 백만원)				
구분	당기손익		기타포괄손익	
	평가이익 (*)	평가손실 (*)	평가이익	평가손실
현금흐름위험회피파생상품평가손익	-	(3,627)	49,394	8,650
이연법인세효과	-	-	(10,867)	(1,903)
기타포괄손익누계액	-	-	38,527	6,747

(\*) 당기 중 위험회피에 비효과적이라고 판단되어 당기손익으로 인식된 금액은 20백만원입니다.

2) 전기

(단위 : 백만원)				
구분	당기손익		기타포괄손익	
	평가이익 (*)	평가손실 (*)	평가이익	평가손실
현금흐름위험회피파생상품평가손익	-	(3,709)	67,568	27,927
이연법인세효과	-	-	(14,865)	(6,144)
기타포괄손익누계액	-	-	52,703	21,783

(\*) 전기 중 위험회피에 비효과적이라고 판단되어 당기손익으로 인식된 금액은 79백만원입니다.

### 13. 유형자산

(1) 당기말과 전기말 현재 유형자산의 장부금액은 다음과 같습니다.

#### 1) 당기말

##### ① 유형자산

(단위 : 백만원)						
구분	토지	건물	차량운반구	비품	기타유형자산	합계
취득가액	39,716	108,742	9	31,565	443	180,475
감가상각누계액	-	(48,969)	(8)	(28,212)	-	(77,189)
손상차손누계액	(2,389)	(3,141)	-	-	-	(5,530)
장부금액	37,327	56,632	1	3,353	443	97,756

##### ② 사용권자산

(단위 : 백만원)				
구분	사용권자산_건물	사용권자산_차량	사용권자산_비품	합계
취득가액	6,348	370	8,982	15,700
감가상각누계액	(2,786)	(180)	(6,746)	(9,712)
장부금액	3,562	190	2,236	5,988

#### 2) 전기말

(단위 : 백만원)						
구분	토지	건물	차량운반구	비품	기타유형자산	합계
취득가액	42,979	121,907	9	31,440	443	196,778
감가상각누계액	-	(51,901)	(8)	(28,057)	-	(79,966)
손상차손누계액	(2,442)	(3,238)	-	-	-	(5,680)
장부금액	40,537	66,768	1	3,383	443	111,132

(2) 당기와 전기 중 유형자산의 증감내역은 다음과 같습니다.

1) 당기

① 유형자산

(단위 : 백만원)						
구분	토지	건물	차량운반구	비품	기타유형자산	합계
기초금액	40,537	66,768	1	3,383	443	111,132
취득액	-	-	-	1,775	-	1,775
처분액	-	-	-	(173)	-	(173)
감가상각	-	(2,191)	-	(1,780)	-	(3,971)
계정대체 (*)	(3,210)	(7,945)	-	148	-	(11,007)
기말금액	37,327	56,632	1	3,353	443	97,756

(\*) 투자부동산과의 계정대체 및 복구충당부채 신규발생으로 인한 증가가 포함되어 있습니다.

② 사용권자산

(단위 : 백만원)				
구분	사용권자산_건물	사용권자산_차량	사용권자산_비품	합계
기초금액(전환일)	4,543	321	8,982	13,846
증가	5,368	97	-	5,465
제거	(2,601)	(16)	-	(2,617)
감가상각	(3,748)	(212)	(6,746)	(10,706)
기말금액	3,562	190	2,236	5,988

2) 전기

(단위 : 백만원)						
구분	토지	건물	차량운반구	비품	기타유형자산	합계
기초금액	42,301	70,270	3	4,826	443	117,843
취득액	-	-	-	895	-	895
처분액	-	-	-	(35)	-	(35)
감가상각	-	(2,428)	(2)	(2,383)	-	(4,813)
계정대체 (*)	(1,764)	(1,074)	-	80	-	(2,758)
기말금액	40,537	66,768	1	3,383	443	111,132

(\*) 투자부동산과의 계정대체 금액입니다.

(3) 보험가입자산

당기말과 전기말 현재 연결실체의 보험가입내역은 다음과 같습니다.

(단위 : 백만원)				
보험종류	보험목적물	부부금액		보험회사명
		당기말	전기말	
재산종합보험	건물	369,534	359,075	KB손해보험(주)외 3사
영업배상책임보험	건물 등	100	500	KB손해보험
승강기사고배상책임보험	승강기	대인 80 대물 10	-	메리츠화재해상보험(주)
임원배상책임보험	등기임원 및 집행임원	10,000	10,000	메리츠화재해상보험(주)
전자금융거래배상책임보험	전자금융거래	100	100	메리츠화재해상보험(주)

14. 투자부동산

(1) 당기말과 전기말 현재 투자부동산의 장부금액은 다음과 같습니다.

1) 당기말

(단위 : 백만원)			
구분	토지	건물	합계
취득가액	45,539	160,110	205,649
감가상각누계액	-	(70,151)	(70,151)
손상차손누계액	(2,381)	(4,358)	(6,739)
장부금액	43,158	85,601	128,759

2) 전기말

(단위 : 백만원)			
구분	토지	건물	합계
취득가액	42,276	146,945	189,221
감가상각누계액	-	(61,959)	(61,959)
손상차손누계액	(2,328)	(4,261)	(6,589)
장부금액	39,948	80,725	120,673



(2) 당기와 전기 중 투자부동산의 증감내역은 다음과 같습니다.

1) 당기

(단위 : 백만원)			
구분	토지	건물	합계
기초금액	39,948	80,725	120,673
감가상각	-	(3,069)	(3,069)
계정대체 (*)	3,210	7,945	11,155
기말금액	43,158	85,601	128,759

(\*) 유형자산과의 계정대체 금액입니다.

2) 전기

(단위 : 백만원)			
구분	토지	건물	합계
기초금액	38,184	82,483	120,667
감가상각	-	(2,832)	(2,832)
계정대체 (*)	1,764	1,074	2,838
기말금액	39,948	80,725	120,673

(\*) 유형자산과의 계정대체 금액입니다.

(3) 당기말과 전기말 현재 투자부동산의 공정가치는 다음과 같습니다.

(단위 : 백만원)			
구분	공정가치 수준	당기말	전기말
공정가치 (*)	3	218,557	179,736

(\*) 투자부동산의 공정가치는 전문가격을 갖추고 있고 평가 대상 투자부동산의 소재 지역에서 최근에 동 투자부동산과 유사한 부동산을 평가한 경험이 있는 독립된 평가자에 의해 측정되었습니다.

(4) 당기와 전기 중 투자부동산과 관련하여 발생한 임대수익 및 운영비용은 다음과 같습니다.

(단위 : 백만원)		
구분	당기	전기
임대수익	11,711	10,152
운영비용	5,814	5,532

## 15. 무형자산

(1) 당기말과 전기말 현재 무형자산의 장부금액은 다음과 같습니다.

### 1) 당기말

(단위 : 백만원)				
구분	소프트웨어	개발비	회원권	합계
취득원가	38,762	130,252	5,385	174,399
상각누계액	(35,339)	(100,505)	-	(135,844)
손상차손누계액	-	-	(1,783)	(1,783)
장부금액	3,423	29,747	3,602	36,772

### 2) 전기말

(단위 : 백만원)				
구분	소프트웨어	개발비	회원권	합계
취득원가	37,592	124,267	5,497	167,356
상각누계액	(33,899)	(94,674)	-	(128,573)
손상차손누계액	-	-	(2,244)	(2,244)
장부금액	3,693	29,593	3,253	36,539

(2) 당기와 전기 중 무형자산의 증감내역은 다음과 같습니다.

1) 당기

(단위 : 백만원)				
구분	소프트웨어	개발비	회원권	합계
기초금액	3,693	29,593	3,253	36,539
취득액	1,170	5,986	-	7,156
처분액	-	-	(112)	(112)
상각비 (*)	(1,440)	(5,832)	-	(7,272)
손상차손	-	-	(27)	(27)
손상차손환입	-	-	488	488
기말금액	3,423	29,747	3,602	36,772

(\*) 무형자산상각비는 포괄손익계산서상 기타영업비용에 포함되어 있습니다.

2) 전기

(단위 : 백만원)				
구분	소프트웨어	개발비	회원권	합계
기초금액	4,150	31,695	3,241	39,086
취득액	1,888	4,310	-	6,198
상각비 (*)	-	(258)	-	(258)
손상차손	(2,345)	(6,154)	-	(8,499)
손상차손환입	-	-	12	12
기말금액	3,693	29,593	3,253	36,539

(\*) 무형자산상각비는 포괄손익계산서상 기타영업비용에 포함되어 있습니다.

(3) 당기말 및 전기말 현재 연결실체가 손상인식시 회수가능가액을 순공정가치로 인식한 내역과 공정가치 수준은 다음과 같습니다.

(단위 : 백만원)						
구분	당기말		전기말		공정가치 수준	평가방법
	취득금액	손상후 장부금액 (순공정가치)	취득금액	손상후 장부금액 (순공정가치)		
회원권	골프회원권	3,015	2,527	3,015	2,046	1 거래소시세 (*2)
	콘도회원권	2,239	945	2,239	964	1 거래소시세 (*2)
합계 (*1)	5,254	3,472	5,254	3,010		

(\*1) 회원권 중 손상 인식시 회수가능가액을 순공정가치로 인식한 금액입니다.

(\*2) 공신력 있는 회원권 거래소(2개사) 시세를 평균하여 산출하였습니다.

## 16. 재보험자산

당기말과 전기말 현재 재보험자산의 내역은 다음과 같습니다.

(단위 : 백만원)		
구분	당기말	전기말
출재미경과보험료적립금	2,129	1,934
출재지급준비금	11,080	9,779
합계	13,209	11,713

재보험자산의 변동액은 보험계약부채전입액에 포함되어 있습니다.

## 17. 미상각신계약비

당기와 전기 중 보험종류별 신계약비 발생액 및 미상각신계약비의 변동내역은 다음과 같습니다.

### (1) 당기

(단위 : 백만원)						
구분	개인연금	생존보험	사망보험	생사혼합보험	단체보험	계
1. 신계약비 발생액	324	42,110	135,816	24,568	9,098	211,916
2. 비용인식액	101	16,539	20,148	17,887	9,098	63,773
3. 이연신계약비(1-2)	223	25,571	115,668	6,681	-	148,143
4. 기초금액	902	75,320	156,539	16,702	-	249,463
5. 신계약비상각비	505	45,811	96,774	10,800	-	153,890
6. 기말금액(3+4-5)	620	55,080	175,433	12,583	-	243,716

### (2) 전기

(단위 : 백만원)						
구분	개인연금	생존보험	사망보험	생사혼합보험	단체보험	계
1. 신계약비 발생액	403	66,293	95,803	28,531	7,398	198,428
2. 비용인식액	260	32,276	18,793	22,317	7,398	81,044
3. 이연신계약비(1-2)	143	34,017	77,010	6,214	-	117,384
4. 기초금액	1,396	83,101	146,645	22,059	-	253,201
5. 신계약비상각비	637	41,798	67,116	11,571	-	121,122
6. 기말금액(3+4-5)	902	75,320	156,539	16,702	-	249,463

## 18. 기타자산

당기말과 전기말 현재 기타자산의 세부내역은 다음과 같습니다.

(단위 : 백만원)		
구분	당기말	전기말
선급비용	1,317	2,921
그밖의 기타자산	286	-
합계	1,603	2,921

## 19. 보험계약부채

(1) 당기말과 전기말 현재 보험계약부채의 내역은 다음과 같습니다.

### 1) 당기말

(단위 : 백만원)							
구분	개인연금	생존	사망	생사혼합	단체	기타(*2)	합계
보험료적립금	957,839	3,990,206	5,741,207	3,487,607	14,912	-	14,191,771
미경과보험료적립금	-	4	59	10	5,037	-	5,110
지급준비금(*1)	19,341	129,334	272,786	206,098	1,737	-	629,296
계약자배당준비금	23,130	6,700	7,622	694	160	-	38,306
계약자이익배당준비금	2,558	-	-	-	-	-	2,558
보증준비금	-	8,223	99,642	23	-	-	107,888
부채적정성평가 추가적립액	-	-	-	-	-	1,101,172	1,101,172
합계	1,002,868	4,134,467	6,121,316	3,694,432	21,846	1,101,172	16,076,101

(\*1) 미보고발생손해액은 사망보험에 포함하였습니다.

(\*2) 부채적정성평가 추가적립액을 기타로 구분하였습니다.

### 2) 전기말

(단위 : 백만원)							
구분	개인연금	생존	사망	생사혼합	단체	기타(*2)	합계
보험료적립금	931,256	4,153,689	5,679,852	3,200,606	15,303	-	13,980,706
미경과보험료적립금	-	6	68	11	4,797	-	4,882
지급준비금(*1)	17,837	122,260	251,514	177,127	1,956	-	570,694
계약자배당준비금	22,049	7,308	8,815	771	170	-	39,113
계약자이익배당준비금	2,523	-	-	-	-	-	2,523
보증준비금	-	7,134	94,394	97	-	-	101,625
부채적정성평가 추가적립액	-	-	-	-	-	1,101,172	1,101,172
합계	973,665	4,290,397	6,034,643	3,378,612	22,226	1,101,172	15,800,715

(\*1) 미보고발생손해액은 사망보험에 포함하였습니다.

(\*2) 부채적정성평가 추가적립액을 기타로 구분하였습니다.

(2) 당기와 전기 중 보험계약부채의 변동내역은 다음과 같습니다.

1) 당기

(단위 : 백만원)							
구분	개인연금	생존보험	사망보험	생사혼합보험	단체보험	기타	합계
기초	973,665	4,290,397	6,034,643	3,378,612	22,226	1,101,172	15,800,715
전입(환입)	29,203	(155,930)	86,673	315,820	(380)	-	275,386
기말	1,002,868	4,134,467	6,121,316	3,694,432	21,846	1,101,172	16,076,101

2) 전기

(단위 : 백만원)							
구분	개인연금	생존보험	사망보험	생사혼합보험	단체보험	기타	합계
기초	944,181	4,474,940	5,954,615	3,097,411	22,735	1,101,172	15,595,054
전입(환입)	29,484	(184,543)	80,028	281,201	(509)	-	205,661
기말	973,665	4,290,397	6,034,643	3,378,612	22,226	1,101,172	15,800,715

(3) 보험계약부채 적정성 평가

연결실체는 매 보고기간말 모든 보험계약의 미래현금흐름에 대한 현행 추정치와 재무상태표상 인식한 보험계약부채를 대사하여 그 적정성을 평가하고 있습니다. 평가에 적용되는 미래현금흐름에는 내재된 옵션과 보증에서 발생하는 현금흐름 및 보험금 처리원가와 관련된 현금흐름이 포함됩니다. 평가 결과 보험계약부채의 장부금액이 추정된 미래현금흐름의 관점에서 부적정하다고 판단되면 부족액을 모두 당기손익으로 처리하고 있습니다.

1) 적정성 평가 대상

연결실체는 보고기간말 현재의 보험계약과 임의배당요소를 포함한 투자계약에 대하여 보험료적립금, 미경과보험료적립금 및 일반계정의 보증준비금을 대상으로 적정성 평가를 수행합니다.

2) 당기말, 전기말 현재 보험계약부채 적정성 평가에 적용된 주요 가정 및 산출근거는 다음과 같습니다.

구분	적용 가정		산출근거
	당기말	전기말	
할인율	0.7%~10.8%	1.8%~6.9%	감독원이 제시한 200개 월단위 금리시나리오(무위험수익률+유동성프리미엄)를 적용한 보험계약부채 적정성 평가액이 Percentile 55일때의 시나리오사용
해약율	1.0%~39.0%	1.0%~40.0%	최근 5개년 경험통계를 기반으로 채널별, 납입형태별, 상품군별, 경과기간별로 구분하여 산출
위험률	22%~275%	29%~343%	최근 5개년 위험보험료 및 지급보험금 경험통계를 기반으로 성별, 담보별로 구분하여 산출

사업비율은 연결실체의 최근 1년 경험통계를 기반으로 연결실체의 미래사업비정책을 반영하여 판매채널, 상품군 및 산출단위별로 구분하여 경과기간별로 산출했습니다.

3) 당기말, 전기말 현재 보험계약부채 적정성 평가 결과는 다음과 같습니다.

(단위 : 백만원)			
구분		잉여(결손)금액	
		당기말	전기말
금리확정형	유배당	(1,457,413)	(1,423,667)
	무배당	27,760	(309,363)
금리연동형	유배당	(25,538)	(28,358)
	무배당	1,391,458	1,406,772
변액		572,240	600,978
합계		508,507	246,362

## 20. 기타금융부채

(1) 당기말과 전기말 현재 기타금융부채의 세부내역은 다음과 같습니다.

(단위 : 백만원)		
구분	당기말	전기말
보험미지급금	21,081	19,726
미지급금	510	516
미지급비용	69,648	54,007
임대보증금	12,361	13,525
요구불상환지분	151,150	1,908
현재가치할인차금	(236)	(247)
리스부채	5,907	-
합계	260,421	89,435

(2) 당기말과 전기말 현재 보험미지급금의 세부내역은 다음과 같습니다.

(단위 : 백만원)		
구분	당기말	전기말
재보험미지급금	17,724	16,965
미지급보험금 외	3,357	2,761
합계	21,081	19,726

## 21. 종업원급여

연결실체는 확정기여형 퇴직연금제도에 의해 납부해야 할 부담금을 퇴직급여 과목으로 당기 비용으로 인식하고 있으며, 당기와 전기 중 확정기여형 퇴직연금제도에 따라 인식한 퇴직급여는 각각 10,460백만원, 7,111백만원입니다.



## 22. 충당부채

(1) 당기말과 전기말 현재 충당부채의 내역은 다음과 같습니다.

(단위 : 백만원)		
구분	당기말	전기말
복구충당부채	1,177	1,131
휴면보험충당부채	13,120	11,280
기타충당부채	3,449	6,564
합계	17,746	18,975

### (2) 복구충당부채

당기와 전기 중 복구충당부채의 변동내역은 다음과 같습니다.

(단위 : 백만원)		
구분	당기	전기
기초금액	1,131	980
전입액	11	155
환입액	-	(21)
신규발생	398	80
사용액	(363)	(63)
기말금액	1,177	1,131

복구충당부채는 임차건물의 계약종료시 원상복구공사수행에 요구되는 미래 현금유출액에 대한 최선의 추정치의 현재가치입니다. 원상복구에 따른 미래가치추정은 예상복구기간을 설정하고 생산자평균물가상승률과 시장위험프리미엄을 반영하여 결정하였으며, 현재가치는 그 미래가치를 무위험이자율에 연결실체의 신용리스크를 반영한 이자율로 할인하여 추정하였습니다. 복구충당부채는 각 임차계약기간이 만료되는 때에 실현될 예정입니다.

(3) 휴면보험충당부채

당기와 전기 중 휴면보험충당부채의 변동내역은 다음과 같습니다.

(단위 : 백만원)		
구분	당기	전기
기초금액	11,280	12,731
증가	3,468	5,423
감소	(1,628)	(6,874)
기말금액	13,120	11,280

연결실체는 금융감독원의 휴면보험금 자율적 관리방안 시행 요청에 따라 법적인 지급의무가 없는 소멸시효가 완성된 휴면보험금 중 보험거래의 공공성, 동종업계의 관행 등으로 인하여 사실상 보험금 지급의무를 부담하고 있는 보험금 지급액을 추정하여 충당부채로 계상하고 있습니다. 휴면보험충당부채는 계약자의 청구가 발생하고 미소금융재단에 기금을 출연하는 때에 실현될 예정입니다.

(4) 기타충당부채

당기와 전기 중 기타충당부채의 변동내역은 다음과 같습니다.

(단위 : 백만원)		
구분	당기	전기
기초금액	6,564	2,382
증가	3,701	5,572
감소	(6,816)	(1,390)
기말금액	3,449	6,564

### 23. 기타부채

당기말과 전기말 현재 기타부채의 세부내역은 다음과 같습니다.

(단위 : 백만원)		
구분	당기말	전기말
선수수익	243	242
예수금	2,858	2,483
부가세예수금	458	273
가수보험료	910	1,620
선수보험료	29,214	21,212
미지급제세	243	-
합계	33,926	25,830

### 24. 특별계정

(1) 당기말과 전기말 현재 특별계정의 내역은 다음과 같습니다.

(단위 : 백만원)		
구분	당기말	전기말
특별계정자산	2,615,829	2,344,531
특별계정미지급금	(46,622)	(38,481)
특별계정자산(순액)	2,569,207	2,306,050
특별계정부채	2,615,829	2,344,531
특별계정미수금	(501)	(1,956)
특별계정부채(순액)	2,615,328	2,342,575

(2) 당기말과 전기말 현재 특별계정의 재무상태표는 다음과 같습니다.

1) 당기말

(단위 : 백만원)			
구분	퇴직보험	변액보험	합계
자산			
현금및현금성자산	3,266	228,212	231,478
당기손익인식금융자산	-	2,153,588	2,153,588
대출채권	-	163,877	163,877
기타수취채권	1	20,263	20,264
일반계정미수금	9	46,613	46,622
자산 총계	3,276	2,612,553	2,615,829
부채와 적립금			
보험계약부채	3,262	2,574,843	2,578,105
기타부채	-	37,223	37,223
일반계정미지급금	14	487	501
부채와 적립금 총계	3,276	2,612,553	2,615,829

2) 전기말

(단위 : 백만원)			
구분	퇴직보험	변액보험	합계
자산			
현금및현금성자산	3,629	168,647	172,276
당기손익인식금융자산	-	1,937,832	1,937,832
대출채권	-	169,808	169,808
기타수취채권	5	26,129	26,134
일반계정미수금	12	38,469	38,481
자산 총계	3,646	2,340,885	2,344,531
부채와 적립금			
보험계약부채	3,640	2,302,054	2,305,694
기타부채	-	36,881	36,881
일반계정미지급금	6	1,950	1,956
부채와 적립금 총계	3,646	2,340,885	2,344,531

(3) 당기와 전기 중 특별계정의 손익계산서는 다음과 같습니다.

(단위 : 백만원)				
구분	당기		전기	
	퇴직보험	변액보험 (*)	퇴직보험	변액보험 (*)
수익				
보험료수익	-	603,531	-	789,117
이자수익	64	35,887	77	34,469
금융상품평가및처분이익	-	500,551	-	366,954
기타수익	8	22,916	12	20,578
수익 합계	72	1,162,885	89	1,211,118
비용				
보험계약부채전입액	(378)	272,788	(1,258)	100,163
지급보험금	422	423,638	1,314	441,064
특별계정운용수수료	28	61,198	33	70,096
지급수수료	-	5,361	-	5,492
금융상품평가및처분손실	-	387,587	-	586,207
기타비용	-	12,313	-	8,096
비용 합계	72	1,162,885	89	1,211,118

(\*) 실적배당형상품으로 포괄손익계산서에 포함되지 않았습니다.

25. 자본금 및 자본잉여금

(1) 당기말과 전기말 현재 자본금 및 자본잉여금의 내역은 다음과 같습니다.

(단위 : 백만원)			
구분		당기말	전기말
자본금	보통주자본금	15,534	15,534
자본잉여금	주식발행초과금	1,001,053	1,001,053

(2) 연결실체 주식의 액면가액은 5,000원이며, 발행할 주식의 총수와 유통주식수는 각각 50,000,000주 및 3,106,736주입니다.

26. 기타포괄손익누계액

당기말과 전기말 현재 기타포괄손익누계액의 내역은 다음과 같습니다.

(단위 : 백만원)			
구분		당기말	전기말
매도가능금융자산평가손익		177,542	792,254
만기보유금융자산평가손익		616,623	-
현금흐름위험회피파생상품평가손익		114,631	69,357
합계		908,796	861,611

27. 결손금

(1) 당기말과 전기말 현재 결손금의 구성내역은 다음과 같습니다.

(단위 : 백만원)			
구분		당기말	전기말
이익준비금		9,000	9,000
대손준비금		17,654	17,654
미처리결손금		(1,265,163)	(1,250,677)
합계		(1,238,509)	(1,224,023)

(2) 이익준비금

연결실체는 자본금의 50%에 달할 때까지 매결산기에 금전에 의한 이익배당액의 10% 이상을 이익준비금으로 적립하도록 규정되어 있습니다. 동 이익준비금은 현금으로 배당할 수 없으며, 주주총회의 결의에 의하여 이월결손금의 보전과 자본전입에만 사용될 수 있습니다. 연결실체는 당기말 현재 기적립된 이익준비금이 자본금의 50%를 초과하여 추가 적립하지 않았습니다.

(3) 대손준비금

1) 당기와 전기 중 대손준비금 변동내역은 다음과 같습니다.

(단위 : 백만원)		
구분	당기	전기
대손준비금 기적립액	17,654	17,654
대손준비금 적립(환입)예정금액	-	-
대손준비금 잔액	17,654	17,654

2) 당기와 전기 중 대손준비금 반영 후 조정이익(손실)은 다음과 같습니다.

(단위 : 백만원)		
구분	당기	전기
대손준비금전입(환입)액	-	-
대손준비금 반영후 조정이익(손실)	(14,486)	451
대손준비금 반영후 주당조정이익(손실)	(4,663)원	145원

28. 보험료수익 및 지급보험금

(1) 당기와 전기 중 보험료수익의 내역은 다음과 같습니다.

(단위 : 백만원)			
구분	보험종류	당기	전기
개인	개인연금	28,254	32,666
	일반연금	247,299	281,324
	기타생존	1,425	1,650
	사망보험	658,087	590,682
	생사혼합	775,255	676,648
단체	단체보장성	25,175	19,871
합계		1,735,495	1,602,841



(2) 당기와 전기 중 지급보험금 내역은 다음과 같습니다.

(단위 : 백만원)				
구분		보험의 종류	당기	전기
보험금	개인	개인연금	740	745
		일반연금	7,258	6,374
		기타생존	3,809	3,518
		순수보장	23,266	21,011
		기타보장	190,731	172,208
		생사혼합	127,006	58,660
	단체	단체보장성	7,824	5,906
		단체저축성	1	2
		소계	360,635	268,424
환급금	개인	개인연금	50,285	52,877
		일반연금	474,368	534,453
		기타생존	16,852	20,585
		순수보장	196,826	173,380
		기타보장	228,024	241,941
		생사혼합	391,895	389,656
	단체	단체보장성	16,061	10,260
		단체저축성	1	12
		소계	1,374,312	1,423,164
배당금	개인	개인연금	618	690
		일반연금	684	1,571
		기타생존	142	232
		순수보장	19	63
		기타보장	1,436	2,962
		생사혼합	107	259
	단체	단체보장성	20	43
			소계	3,026
합계			1,737,973	1,697,408

## 29. 재보험수익 및 재보험비용

### (1) 출재보험 협약

연결실체는 당기말 현재 다음과 같이 출재협약을 체결하고 있습니다.

보험종류	상품 및 위험종류	보험사명	재보험방식	출재비율
개인보험	표준체	Korean Re외 1	초과액재보험	100%
	위험직	Korean Re외 2	비례재보험	50~95%
	임의재보험	Korean Re외 2	비례재보험	임의
	신체장해자	Korean Re	비례재보험	80%
	새생활양보험	Munich Re	비례재보험	10%
	랄랄라상해보험	Korean Re외 2	비례재보험	50~55%
	체인지플러스보험	Korean Re외 1	비례재보험	50%
	C보험	Korean Re외 1	비례재보험	50%
	톡톡여성건강보험	Korean Re	비례재보험	10%
	휘파람교통안전보험	Korean Re	비례재보험	80%
	다이렉트 파워암	Korean Re외 1	비례재보험	80%
	안심플랜건강	Korean Re외 1	비례재보험	80%
	다이렉트 자녀사랑	Korean Re	비례재보험	80%
	자녀사랑 보장플랜	Korean Re	비례재보험	80%
	슈퍼맨건강보험	Allianz SE Reinsurance Branch(Singapore)	비례재보험	40%
	알리안츠파워건강보험	Allianz SE Reinsurance Branch(Singapore)	비례재보험	50%
	종신보험/정기/양로/파워종신보험	Allianz SE Reinsurance Branch(Singapore)	초과액재보험	100%
	변액보험	Munich Re 외 2	초과액재보험	100%
	프라임건강보험	Allianz SE Reinsurance Branch(Singapore)	비례재보험	50%
	실손의료비보장특약	Korean Re외 1	비례재보험	50%
	무)알리안츠꼭필요한직장인변액유니버셜보험	Korean Re	비례재보험	80%
	우리가족안심통합보험(종신형)	Korean Re	비례재보험	50%
	우리가족안심통합보험(정기형)	Allianz SE Reinsurance Branch(Singapore)	비례재보험	50%
	케어암건강보험	Munich Re	비례재보험	50%
	C두번주는특약	Swiss Re	비례재보험	80%
	무)올라잇정기보험	Swiss Re	비례재보험	80%
	무)올라잇암보험(갱신형)	Swiss Re	비례재보험	80%
	어린이치아보장특약	Scor Re	비례재보험	80%
	다이렉트무심사정기보험	RGA	비례재보험	80%
	(무)알리안츠 계속받는 암보험	Swiss Re	비례재보험	50~80%
	(무)알리안츠 6070실버암보험	Swiss Re외 1	비례재보험	80%
	참다행이다입원보험	Swiss Re외 1	비례재보험	60~80%
	단계별로 더 받는 입원특약	RGA	비례재보험	80%
	당뇨에 강한암보험	Swiss Re	비례재보험	50%
더 나은암보험	Pacific Life Re	비례재보험	80%	
더 나은변액유니버셜통합건강종신보험	RGA	비례재보험	50%	

보험종류	상품 및 위험종류	보험사명	재보험방식	출재비율
	활짝웃는치아보험	Scor Re	비례재보험	50%
	ABL간편가입종신보험	RGA	비례재보험	30%
	당뇨고혈압OK건강보험	RGA	비례재보험	50%
	ABL간편가입치매보험	RGA	비례재보험	50%
	ABL소중한우리아이보험	Korean Re	비례재보험	50%
단체보험	단체상해	Gen Re	비례재보험	30~40%
	글로벌비즈플랜(All-Net)	Allianz SE Reinsurance Branch(Singapore)	비례재보험	80%

(2) 당기와 전기 중 보험종류별 출재보험 거래내역은 다음과 같습니다.

1) 당기

(단위 : 백만원)			
보험종류	재보험비용	재보험수익	
		재보험금수익	재보험수수료수익
개인보험	55,121	39,180	7,233
단체보험	16	11	-
합계	55,137	39,191	7,233

2) 전기

(단위 : 백만원)			
보험종류	재보험비용	재보험수익	
		재보험금수익	재보험수수료수익
개인보험	50,325	33,292	9,746
단체보험	131	281	-
합계	50,456	33,573	9,746

### 30. 금융상품 관련 순손익

#### (1) 금융상품의 범주별 순손익

당기와 전기 중 금융상품의 범주별 순손익 내역은 다음과 같습니다.

##### 1) 당기

(단위 : 백만원)					
구분		유가증권	대여금및 수취채권	파생상품	합계
수익	평가이익	171	-	3,418	3,589
	처분이익	37,965	-	-	37,965
	손상환입	-	20	-	20
	소계	38,136	20	3,418	41,574
비용	평가손실	208	-	5,545	5,753
	처분손실	2,981	-	1,839	4,820
	손상차손	6,492	33	-	6,525
	소계	9,681	33	7,384	17,098
순손익		28,455	(13)	(3,966)	24,476

##### 2) 전기

(단위 : 백만원)					
구분		유가증권	대여금및 수취채권	파생상품	합계
수익	평가이익	98	-	4,268	4,366
	처분이익	11,085	-	24,139	35,224
	손상환입	-	27	-	27
	소계	11,183	27	28,407	39,617
비용	평가손실	-	-	36,909	36,909
	처분손실	9,908	-	1,319	11,227
	손상차손	64	1,222	-	1,286
	소계	9,972	1,222	38,228	49,422
순손익		1,211	(1,195)	(9,821)	(9,805)

(2) 당기와 전기 중 금융상품 범주별 이자수익, 배당수익, 수수료수익 및 이자비용의 세부내역은 다음과 같습니다.

1) 당기

(단위 : 백만원)						
구분	현금 및 현금성자산	유가증권	대여금 및 수취채권	파생상품	기타금융부채	합계
이자수익(*)	16,336	392,530	112,361	28,162	-	549,389
배당금수익	-	64,381	-	-	-	64,381
수수료수익	-	-	873	-	-	873
이자비용(*)	-	-	-	(30,714)	(691)	(31,405)
순손익	16,336	456,911	113,234	(2,552)	(691)	583,238

(\*) 금융상품과 관련이 없는 변액형 정산금액 등을 제외하였습니다.

2) 전기

(단위 : 백만원)						
구분	현금 및 현금성자산	유가증권	대여금 및 수취채권	파생상품	기타금융부채	합계
이자수익(*)	17,405	409,863	122,270	28,162	-	577,700
배당금수익	-	47,222	-	-	-	47,222
수수료수익	-	196	1,856	-	-	2,052
이자비용(*)	-	-	-	(29,223)	(132)	(29,355)
순손익	17,405	457,281	124,126	(1,061)	(132)	597,619

(\*) 금융상품과 관련이 없는 변액형 정산금액 등을 제외하였습니다.

### 31. 사업비 및 재산관리비

(1) 당기와 전기 중 사업비의 내역은 다음과 같습니다.

(단위 : 백만원)			
구분		당기	전기
신계약비	비례수당	76,847	81,964
	점포운영비	3,210	3,946
	판매촉진비	10,089	12,939
	진단비	464	555
	인쇄비	1,413	1,378
	광고선전비	272	277
	교육훈련비	2,282	2,381
	기타제비	126,817	94,988
	소계	221,394	198,428
이연신계약비		(148,143)	(117,384)
유지비	급여	57,379	56,384
	상여	8,818	9,604
	복리후생비	7,750	7,637
	퇴직급여	9,262	6,273
	여비교통비	410	586
	통신비	1,426	1,398
	수도광열비	1,495	1,771
	지급임차료	2,840	8,294
	인쇄비	101	86
	광고선전비	3,091	5,873
	차량유지비	263	141
	관리용역비	692	871
	보험료	42	74
	감가상각비	14,031	4,787
	수선비	506	1,399
	접대비	208	243
	도서신문비	61	61
	회의비	56	47
	소모품비	4,068	3,872
	조사연구비	4,581	4,559
	세금과공과	30,782	33,968
협회비	587	606	

(단위 : 백만원)		
구분	당기	전기
교육훈련비	640	633
전산비	6,295	5,752
수수료	4,749	4,755
잡비	1,457	3,993
비례수당	62	93
점포운영비	513	799
수금사무비	1,380	1,302
소계	163,545	165,861
합계	236,796	246,905

(2) 당기와 전기 중 재산관리비의 내역은 다음과 같습니다.

(단위 : 백만원)		
구분	당기	전기
급여	8,853	7,568
상여	1,087	1,049
퇴직급여	1,197	838
복리후생비	834	747
수도광열비	1,633	1,421
관리용역비	5,893	5,638
수수료	3,739	3,609
세금과공과	2,004	1,673
기타	2,807	1,320
합계	28,047	23,863

### 32. 기타영업수익 및 기타영업비용

당기와 전기 중 발생한 기타영업수익 및 기타영업비용의 내역은 다음과 같습니다.

(단위 : 백만원)			
구분		당기	전기
기타영업수익	기타의 영업수익	1,786	15
	합계	1,786	15
기타영업비용	부동산감가상각비	3,069	2,832
	무형자산상각비	7,273	8,499
	할인료	643	655
	구조조정총당부채전입액	-	5,178
	특별계정지급수수료	8	12
	기타의 영업비용	3,415	399
	합계	14,408	17,575



### 33. 영업외손익

당기와 전기 중 발생한 영업외수익 및 영업외비용의 내역은 다음과 같습니다.

(단위 : 백만원)			
구분		당기	전기
영업외수익	무형자산손상차손환입	489	12
	잡이익	2,361	1,953
	합계	2,850	1,965
영업외비용	유형자산처분손실	65	35
	무형자산손상차손	27	-
	기부금	179	157
	잡손실	2,550	358
	합계	2,821	550

### 34. 법인세비용(수익)

(1) 당기와 전기 중 법인세비용(수익)의 구성요소는 다음과 같습니다.

(단위 : 백만원)		
구분	당기	전기
당기법인세부담액	1,534	-
일시적 차이로 인한 이연법인세비용 등	8,163	79,635
자본에 직접 반영한 법인세비용	(13,308)	(79,374)
총 법인세비용(수익)	(3,611)	261

(2) 당기와 전기 중 법인세비용(수익)과 회계이익의 관계는 다음과 같습니다.

(단위 : 백만원)		
구분	당기	전기
법인세비용차감전순이익(손실)	(18,097)	712
적용세율에 따른 세부담액	-	157
조정사항:		
비공제비용	493	61
비과세수익	(2,606)	(1,737)
기타	(1,498)	1,780
법인세비용(수익)	(3,611)	261
평균유효세율	-	36.7%

(3) 당기와 전기 중 당기손익 이외의 항목으로 인식된 법인세는 다음과 같습니다.

구분	당기		전기	
	금액	법인세효과	금액	법인세효과
매도가능금융자산평가손익	(788,145)	173,381	265,297	(58,365)
만기보유금융자산평가손익	790,543	(173,919)	-	-
위험회피적용파생상품평가손익	58,044	(12,770)	95,495	(21,009)
합계	60,442	(13,308)	360,792	(79,374)

매도가능금융자산평가손익, 만기보유금융자산평가손익 및 위험회피회계적용파생상품평가손익 관련된 법인세는 기타포괄손익으로 인식하였습니다.

(4) 당기와 전기 중 일시적차이 및 이연법인세자산(부채)의 변동내역은 다음과 같습니다.

1) 당기

(단위 : 백만원)							
관련 계정과목	가산할(차감할) 일시적 차이				이연법인세자산(부채)		
	기초 (*1)	감소	증가	기말	기초	증감	기말
미수수익	(282,384)	(282,384)	(238,219)	(238,219)	(62,125)	9,717	(52,408)
당기손익인식금융자산평가손익	1,153	1,153	400	400	254	(166)	88
매도가능금융자산	(72,734)	(74,341)	(24,206)	(22,599)	(16,001)	11,030	(4,971)
만기보유금융자산	-	-	(70,548)	(70,548)	-	(15,521)	(15,521)
파생상품	(5,740)	(5,740)	(2,226)	(2,226)	(1,262)	773	(489)
감가상각비	6,443	221	136	6,358	1,417	(19)	1,398
부동산손상차손	4,770	-	-	4,770	1,049	-	1,049
무형자산손상차손	2,242	489	28	1,781	494	(102)	392
변액보험초기투자자금	(1,175)	(1,175)	2,268	2,268	(259)	758	499
보험계약부채	1,202,798	101,626	107,888	1,209,060	264,615	1,378	265,993
미지급비용	32,048	32,048	36,361	36,361	7,050	949	7,999
충당부채	17,714	17,714	16,498	16,498	3,897	(268)	3,629
파생상품부채	91	91	193	193	20	22	42
미수금(주가지수옵션)	(389)	(389)	(67)	(67)	(86)	71	(15)
수익증권	331	262	-	69	73	(58)	15
리스부채	-	-	(5,175)	(5,175)	-	(1,139)	(1,139)
사용권자산	-	-	5,049	5,049	-	1,111	1,111
세무조사	48	26	-	22	(465)	(3,300)	(3,765)
기타	(1,925)	(1,948)	(3,503)	(3,480)	(422)	(342)	(764)
매도가능증권평가손익 (기타포괄손익누계액)	(1,236,201)	(963,820)	-	(272,381)	(223,456)	173,381	(50,075)
만기보유증권평가손익 (기타포괄손익누계액)	-	-	(939,354)	(939,354)	-	(173,919)	(173,919)
위험회피회계적용파생상품평가손익 (기타포괄손익누계액)	(88,920)	-	(58,044)	(146,964)	(19,562)	(12,770)	(32,332)
소계	(421,830)	(1,176,167)	(1,172,521)	(418,184)	(44,769)	(8,414)	(53,183)
이월결손금이월액	674,817	14,981	-	659,836	148,462	(3,296)	145,166
세액공제이월액	-	-	-	-	1,882	-	1,882
합계	252,987	(1,161,186)	(1,172,521)	241,652	105,575	(11,710)	93,865
실현가능성이 낮아 인식하지 않은 이연법인세자산(*2)					(242,258)	-	(242,258)
합계					(136,683)	(11,710)	(148,393)

(\*1) 기초잔액에는 전기 법인세 확정신고로 인한 차이가 반영되어 있습니다.

(\*2) 부채적정성평가 추가적립액 관련 미래 차감할 일시적 차이에 대해 실현가능성이 없다고 판단하여 이연법인세자산을 인식하지 아니하였습니다.

2) 전기

(단위 : 백만원)							
관련 계정과목	가산할(차감할) 일시적 차이				이연법인세자산(부채)		
	기초 (*1)	감소	증가	기말	기초	증감	기말
미수수익	(283,892)	282,384	283,892	(282,384)	(61,977)	(148)	(62,125)
당기손익인식금융자산평가손익	(2,807)	(1,251)	2,709	1,153	(618)	872	254
매도가능금융자산	(44,669)	75,000	46,935	(72,734)	(9,827)	(6,174)	(16,001)
파생상품	(2,233)	66,697	63,191	(5,739)	(453)	(809)	(1,262)
감가상각비	6,555	220	108	6,443	1,442	(25)	1,417
부동산손상차손	4,770	-	-	4,770	1,049	-	1,049
무형자산손상차손	2,254	12	-	2,242	496	(3)	493
변액보험초기투자자금	2,815	2,815	(1,175)	(1,175)	619	(878)	(259)
세금과공과	11,811	11,811	-	-	2,598	(2,598)	-
보험계약부채	977,136	1,185,812	1,411,474	1,202,798	214,970	49,645	264,615
미지급비용	22,826	22,826	32,048	32,048	5,188	1,862	7,050
총당부채	15,114	15,114	17,714	17,714	3,325	572	3,897
파생상품부채	4,624	4,624	91	91	1,017	(997)	20
미수금(주가지수옵션)	(708)	389	708	(389)	(156)	70	(86)
수익증권	815	484	-	331	179	(106)	73
기타	(1,039)	5,186	2,189	(4,036)	(227)	(659)	(886)
매도가능증권평가손익 (기타포괄손익누계액)	(906,881)	329,320	-	(1,236,201)	(165,091)	(58,365)	(223,456)
위험회피회계적용파생상품평가손익 (기타포괄손익누계액)	6,575	-	(95,495)	(88,920)	1,447	(21,009)	(19,562)
소계	(186,934)	2,001,443	1,764,389	(423,988)	(6,019)	(38,750)	(44,769)
이월결손금이월액	651,991	-	22,837	674,828	143,438	5,024	148,462
세액공제이월액	-	-	-	-	1,882	-	1,882
합계	465,057	2,001,443	1,787,226	250,840	139,301	(33,726)	105,575
실현가능성이 낮아 인식하지 않은 이연법인세자산(*2)					(196,349)	(45,909)	(242,258)
합계					(57,048)	(79,635)	(136,683)

(\*1) 기초잔액에는 전기 법인세 확정신고로 인한 차이가 반영되어 있습니다.

(\*2) 부채적정성평가 추가적립액 관련 미래 차감할 일시적 차이에 대해 실현가능성이 없다고 판단하여 이연법인세자산을 인식하지 아니하였습니다.

(5) 당기말과 전기말 현재 상계전 총액기준 당기법인세와 이연법인세의 내역은 다음과 같습니다.

(단위 : 백만원)		
구분	당기말	전기말
당기법인세자산	68,033	61,235
당기법인세부채	-	-
당기법인세자산(부채) 순액	68,033	61,235
이연법인세자산	192,222	187,901
이연법인세부채	(340,615)	(324,584)
이연법인세자산(부채) 순액	(148,393)	(136,683)

### 35. 주당이익(손실)

당기와 전기의 주당이익(손실) 산출내역은 다음과 같습니다.

(단위 : 원)		
구분	당기	전기
지배기업주주지분순이익(손실)	(14,486,386,553)	451,330,817
가중평균유통보통주식수 (*)	3,106,736 주	3,106,736 주
주당이익(손실)	(4,663)	145

(\*) 가중평균유통보통주식수의 산출내역은 다음과 같습니다.

(단위 : 주)						
구분	당기			전기		
	주식수	가중치	가중평균주식수	주식수	가중치	가중평균주식수
기초	3,106,736	365/365	3,106,736	3,106,736	365/365	3,106,736
가중평균유통보통주식수	3,106,736	365/365	3,106,736	3,106,736	365/365	3,106,736

### 36. 외화표시자산 및 부채

당기말과 전기말 현재 주요 외화표시자산 및 부채의 과목별 내용은 다음과 같습니다.

#### 1) 당기말

(단위 : 백만원, 통화별 천단위)			
구분	통화	외화금액	환산금액
현금및현금성자산	USD	7,774	9,001
	EUR	114	148
	AUD	20	17
	GBP	336	510
	SEK	4,140	513
	CNY	5,391	894
	소계		
매도가능금융자산	USD	434,943	503,577
	EUR	208,286	270,237
	AUD	213,496	173,004
	CNY	945,644	156,731
	SEK	641,994	79,517
	GBP	15,870	24,102
	소계		
대출채권	USD	499	578
	AUD	60,016	48,644
	소계		49,222
기타수취채권	USD	143,025	165,595
	EUR	2,257	2,928
	AUD	26,812	4,444
	CNY	4,613	571
	SEK	30	24
	소계		
자산 합계			1,441,035
보험계약부채	USD	63,500	73,520
	EUR	181	235
	AUD	1,825	1,479
	CNY	21,966	3,641
	소계		
부채 합계			78,875

2) 전기말

(단위 : 백만원, 통화별 천단위)			
구분	통화	외화금액	환산금액
현금및현금성자산	USD	4,741	5,301
	EUR	108	138
	AUD	105	83
	SEK	4,140	516
	CNY	4,463	726
	소계		
매도가능금융자산	USD	336,151	375,850
	EUR	161,576	206,681
	AUD	142,645	112,377
	CNY	489,042	79,596
	SEK	604,829	75,350
	소계		
대출채권	USD	455	509
	AUD	25	20
	소계		
기타수취채권	USD	143,677	160,645
	EUR	2,301	2,944
	AUD	30	23
	CNY	10,182	1,657
	SEK	4,385	546
	소계		
자산 합계			1,022,962
보험계약부채	USD	63,009	70,450
	EUR	184	235
	AUD	2,053	1,617
	CNY	24,889	4,051
	소계		
부채 합계			76,353

37. 우발부채 및 우발자산

(1) 당기말 현재 연결실체가 피고로서 계류중인 소송사건은 보험금 지급 청구 소송 (20건으로 2,588,453천원, 채무부존재 소송의 반소로 제기된 보험금 지급청구소송 관련 금액 278,000천원 포함)을 포함한 28건(채무부존재확인 소송의 반소 소송 1건 포함)으로 소송가액은 3,502,833천원입니다.

또한 당기말 현재 연결실체가 원고로서 계류중인 소송사건은 채무부존재확인소송 1건, 설계사 수당반환 소송 5건, 보험사기 소송 4건 등으로 소송가액은 399,220천원입니다.(소송가액은 “ 민사소송 등 인지법 ” 및 “ 민사소송 등 인지규칙 ” 에서 정한 금액이 아닌 실제 분쟁금액을 기준으로 작성하였습니다.)

(2) 당기말 현재 연결실체가 계약자와의 각종 보험계약에 의해 약정한 총 보유계약금액은 57,321,621백만원입니다.

(3) 당기말 현재 연결실체는 계약이행보증 등과 관련하여 서울보증보험(주)에 부보금액 2,726백만원의 보증보험에 가입하고 있습니다.

(4) 당기말 현재 연결실체는 우리은행과 일중당좌대출거래약정을 맺고 있고 약정한 도액은 200억원입니다.

(5) 당기말 현재 연결실체의 담보제공자산은 다음과 같습니다.

(단위 : 백만원)				
구분	종목	담보제공처	담보설정금액	담보제공사유
만기보유금융자산	국고채 등	우리은행	23,846	당좌차월약정담보 등
	국고채 등	신한은행	18,741	통화스왑거래담보
	국고채 등	Credit Suisse	4,730	통화스왑거래담보
	국고채 등	국민은행	170	통화스왑거래담보
	국고채 등	기업은행	780	통화스왑거래담보
유형자산	토지 및 건물	-	14,800	임대보증금 근저당권 설정



### 38. 특수관계자

#### (1) 특수관계자 현황

연결실체의 특수관계자 현황은 다음과 같습니다.

관계	특수관계자
최상위지배기업	Dajia Insurance Group Co., Ltd.
지배회사	Anbang Group Holding Co., Limited
기타특수관계자(*)	동양생명보험주식회사

(\*) 최상위지배기업인 Dajia Insurance Group Co., Ltd.의 종속회사입니다.

(2) 당기말 및 전기말 현재 특수관계자와의 주요 채권, 채무 내역은 다음과 같습니다.

#### 1) 당기말

(단위 : 백만원)					
구분	특수관계자명	채권		채무	
		임차보증금	미지급비용	임대보증금	리스부채
기타	동양생명보험주식회사	95	-	398	217

#### 2) 전기말

(단위 : 백만원)					
구분	특수관계자명	채권		채무	
		임차보증금	미지급비용	임대보증금	
기타	동양생명보험주식회사	95	-	350	
	에이비엘글로벌자산운용(주)	-	116	1,514	
합계		95	116	1,864	

(3) 당기와 전기 중 특수관계자와의 주요 거래내역은 다음과 같습니다.

1) 당기

(단위 : 백만원)					
구분	특수관계자명	수익		비용	
		보험료수익	임대료수익	이자비용	사업비
기타	동양생명보험주식회사	84	943	21	72

2) 전기

(단위 : 백만원)					
구분	특수관계자명	수익		비용	
		보험료수익	임대료수익	투자자문 수수료 (*)	사업비
기타	동양생명보험주식회사	74	795	-	220
	에이비엘글로벌자산운용(주)	14	1,223	1,804	-
합계		88	2,018	1,804	220

(\*) 특별계정에서 발생하는 운용수수료가 포함된 금액입니다.

(4) 당기와 전기 중 특수관계자와의 자금거래는 없습니다.

(5) 주요 경영진에 대한 보상

연결실체의 주요 경영진과 기타 임원에 대한 보상은 개인의 성과 평가 결과와 시장동향 등을 고려하여 보수위원회에서 결정합니다. 연결실체는 당해 기업활동의 계획, 지휘, 통제에 대한 권한과 책임을 가진 자를 주요 경영진으로 하고 있습니다. 당기와 전기 중 주요 경영진 및 기타 임원에 대한 보상내역은 다음과 같습니다.

(단위 : 백만원)		
구분	당기	전기
단기종업원급여	5,058	6,053
퇴직급여	678	532
합계	5,736	6,585

(6) 당기말과 전기말 현재 임직원에 대한 대출내역은 다음과 같습니다.

(단위 : 백만원)		
구분	당기말	전기말
부동산담보대출금	1,501	1,985
지급보증대출금	3,170	3,912
합계	4,671	5,897

(7) 당기말과 전기말 현재 연결실체가 특수관계자를 위하여 제공하고 있는 담보 및 보증의 내역은 없습니다.

### 39. 현금흐름표에 대한 주석

(1) 현금흐름표상의 영업활동으로 인한 현금흐름을 간접법으로 작성하였으며 당기와 전기 중 현금의 유입과 유출이 없는 중요한 거래내역은 다음과 같습니다.

(단위 : 백만원)		
구분	당기	전기
매도가능금융자산평가손익에서 계약자지분조정으로의 대체	44,817	64,203
매도가능증권에서 만기보유증권으로 재분류	7,095,257	-
복구충당부채와 임차점포시설물의 증가	51	80
사용권자산의 최초인식(리스부채와 대체)	13,846	-

(2) 재무활동에서 생기는 부채의 당기 중 변동내역은 다음과 같습니다.

(단위 : 백만원)		
구분		당기
기초 리스부채		13,846
리스부채의 상환		(11,097)
기타 변동	이자비용	691
	신규 증가	5,711
	감소	(3,244)
기말 리스부채		5,907

#### 40. 비연결구조화 기업에 대한 지분

##### (1) 비연결구조화기업에 대한 지분의 성격과 범위

연결실체는 투자펀드, 투자신탁, 부동산금융 등의 투자를 통해 구조화기업에 관여하고 있으며 동 구조화기업의 주요 특성은 다음과 같습니다.

구분	목적	활동	자금조달방법
투자펀드 및 투자신탁	- 수익증권에 대한 투자 - PEF 및 조합에 대한 투자 - 개발신탁/일반불특정금전신탁/원본비보전신탁 등 신탁 - 금융상품의 운용	- 펀드자산의 관리 및 운용 - 펀드보수의 지급 및 운용수익의 배분 - 신탁자산의 관리 및 운용 - 신탁보수의 지급 및 신탁이익의 배분	- 수익증권상품의 판매 - 업무집행사원 및 유한책임사원의 출자 - 신탁금융상품의 판매
부동산금융	- 부동산개발 및 사회간접자본투자 등	- 사회간접자본 및 부동산 건설	- Credit Line을 통한 대출약정, 신용공여 및 출자약정 체결
자산유동화	- 보유중인 유동화자산의 양도를 통한 조기 현금화 - SPC에 신용공여 및 ABCP 매입약정 등을 제공을 통한 수수료 획득	- 자산유동화계획의 이행 - 유동화자산의 양수 및 회수 - ABS 및 ABCP의 발행 및 상환 등	- 유동화자산을 기초로 한 ABS 및 ABCP의 발행
선박 및 인수금융	- 선박/항공기 SPC에 대한 자금 대출 - 기업인수 자금 대출	- 선박 또는 기업의 인수에 대한 금융 제공	- Credit Line을 통한 대출약정, 신용공여 및 출자약정 체결
기타	- 상기 이외의 목적	- 상기 이외의 활동	- 상기 이외의 자금조달방법

한편, 당기말과 전기말 현재 비연결구조화기업의 규모는 다음과 같습니다.

(단위 : 백만원)		
구분	자산총액	
	당기말	전기말
투자펀드 및 투자신탁	5,387,760	7,679,600
부동산금융	41,237,720	30,564,379
합계	46,625,480	38,243,979

(2) 위험의 성격

1) 비연결구조화기업에 대해 연결실체가 재무재표상 인식한 항목 및 금액  
 당기말과 전기말 현재 비연결구조화기업의 지분에 관하여 재무제표에 인식한 자산과  
 부채의 장부가액은 다음과 같습니다.

① 당기말

(단위 : 백만원)				
구분		투자펀드 및 투자신탁	부동산금융	합계
재무상태표상 자산	대출채권	-	460,512	460,512
	매도가능금융자산	634,563	1,394,095	2,028,658
	소계	634,563	1,854,607	2,489,170
재무상태표상 부채		-	-	-
순장부금액		634,563	1,854,607	2,489,170

② 전기말

(단위 : 백만원)				
구분		투자펀드 및 투자신탁	부동산금융	합계
재무상태표상 자산	대출채권	-	481,446	481,446
	매도가능금융자산	100,719	1,029,438	1,130,157
	소계	100,719	1,510,884	1,611,603
재무상태표상 부채		-	-	-
순장부금액		100,719	1,510,884	1,611,603

2) 비연결구조화기업의 최대노출정도

당기말과 전기말 현재 비연결구조화기업에 대한 최대위험노출은 다음과 같습니다.

① 당기말

(단위 : 백만원)			
구분	투자펀드 및 투자신탁	부동산금융	합계
보유자산	634,563	1,854,849	2,489,412
미실행신용공여 등	94,752	506,898	601,650
합계	729,315	2,361,747	3,091,062

② 전기말

(단위 : 백만원)			
구분	투자펀드 및 투자신탁	부동산금융	합계
보유자산	100,719	1,510,884	1,611,603
미실행신용공여 등	71,757	360,025	431,782
합계	172,476	1,870,909	2,043,385

(3) 비연결구조화기업에서 발생한 손익

당기와 전기의 비연결구조화기업에서 발생한 손익은 다음과 같습니다.

1) 당기

(단위 : 백만원)			
구분	투자펀드 및 투자신탁	부동산금융	합계
이익			
이자수익	-	17,537	17,537
배당금수익	14,044	51,331	65,375
처분이익	27,003	369	27,372
평가이익	17,724	30,438	48,162
소계	58,771	99,675	158,446
손실			
처분손실	-	75	75
평가손실	2,578	11,820	14,398
소계	2,578	11,895	14,473

2) 전기

(단위 : 백만원)			
구분	투자펀드 및 투자신탁	부동산금융	합계
이익			
이자수익	-	20,337	20,337
배당금수익	2,838	42,864	45,702
처분이익	73	1,844	1,917
수수료수익	-	35	35
평가이익	479	29,006	29,485
소계	3,390	94,086	97,476
손실			
처분손실	6,314	40	6,354
평가손실	7,574	6,312	13,886
소계	13,888	6,352	20,240

#### 41. 리스

##### (1) 재무상태표에 인식된 금액

당기말 및 당기초 현재 리스와 관련해 재무상태표에 인식된 금액은 다음과 같습니다.

(단위: 백만원)		
구분	당기말	당기초
사용권자산(*1)		
건물	3,562	4,543
비품	2,236	8,982
차량운반구	190	321
합계	5,988	13,846
리스부채(*2)	5,907	13,846

(\*1) 당기 중 증가된 사용권자산은 5,465백만원입니다.

(\*2) 재무상태표의 '기타금융부채' 항목에 포함되었습니다.

당기말 현재 리스부채의 계약상 만기는 다음과 같습니다.

(단위: 백만원)					
구분	3개월이하	1년이하	3년이하	5년이하	총계약상 현금흐름
리스부채	136	2,827	3,282	576	6,821

상기 리스부채에 대한 만기구조는 할인하지 않은 계약상 현금흐름으로 작성되었습니다.



(2) 손익계산서에 인식된 금액

당기 중 리스와 관련하여 포괄손익계산서에 인식된 금액은 다음과 같습니다.

(단위: 백만원)	
구분	당기
사용권자산의 감가상각비	
건물	3,748
비품	6,746
차량운반구	212
합계	10,706
리스부채에 대한 이자비용	691
단기리스가 아닌 소액자산 리스료	1,005

(3) 현금흐름표에 인식한 금액

(단위: 백만원)	
구분	당기
리스의 총 현금유출	12,102

## 외부감사 실시내용

「주식회사 등의 외부감사에 관한 법률」 제18조제3항의 규정에 의하여 외부감사 실시내용을 첨부합니다.

### 1. 감사대상업무

회 사 명	에이비엘생명보험주식회사			
감사대상 사업연도	2019년 01월 01일	부터	2019년 12월 31일	까지

### 2. 감사참여자 구분별 인원수 및 감사시간

(단위 : 명, 시간)

감사참여자 인원수 및 시간	품질관리 검토자 (심리실 등)		감사업무 담당 회계사						전산감사· 세무·가치평가 등 전문가		건설계약 등 수주산업 전문가		합계		
			담당이사 (업무수행이사)		등록 공인회계사		수습 공인회계사								
			당기	전기	당기	전기	당기	전기							당기
투입 인원수	4	1	1	1	6	8	5	4	17	15	-	-	33	29	
투입 시간	분·반기검토	-	-	14	8	154	112	102	80	2	-	-	-	272	200
	감사	81	34	111	88	557	1,265	852	486	1,284	909	-	-	2,885	2,782
	합계	81	34	125	96	711	1,377	954	566	1,286	909	-	-	3,157	2,982

### 3. 주요 감사실시내용

구 분	내 역						
전반감사계획 (감사착수단계)	수행시기	2019년 05월 22일 ~ 2019년 12월 27일				11	일
	주요내용	연초 전반감사계획 수립 후 회사의 제67기 중간감사까지의 성과에 기초하여 연초에 수립한 감사계획을 재수립하였으며, 전반감사계획시 주요 논의 항목은 아래와 같음. - 감사팀의 구성 및 전문가 참여 여부 결정 - 감사 대상 업무 정의 - 회사에 대한 이해 공유 및 위험평가를 통한 감사절차 수립 √ 유의적인 계정과목, 공시사항 선정 √ 유의적 위험 식별 √ 당기 신규 제·개정 기준서 검토 방안 - Group Audit Scope 결정 - 연중감사항목의 선정 및 감사 일정 계획 수립					
	수행시기	투입인원			주요 감사업무 수행내용		
	2019년 08월 19일 ~ 2019년 08월 23일	5	일	5	명	3	명

현장감사 주요내용	2019년 12월 02일 ~ 2019년 12월 13일	10	일	8	명	6	명	- 연초감사계획 재평가 - 시스템에 대한 전산감사: IT 일반통제 및 IT 자동화통제의 설계 및 운영의 효과성평가 - 재무보고 관련 통제의 설계 및 운영의 효과성 평가 - 내부회계관리제도 운영 실태 검토 - 연중감사 일환으로 보험료적립금 등 산출 로직에 대한 사전 검토
	2020년 02월 14일 ~ 2020년 02월 28일	10	일	10	명	13	명	- 재무보고 관련 통제 Roll-forward 운영 평가(전산감사 포함): 대상기간 확대를 통한 추가 샘플 검증 및 연통제 평가 - 제67기 별도 및 연결재무제표에 대한 입증감사: 유의적인 계정과목, 주식 등에 대한 표본감사 및 데이터 분석을 통한 입증절차 수행 등
재고자산실사(입회)	실사(입회)시기	-						- 일
	실사(입회)장소	-						
	실사(입회)대상	-						
금융자산실사(입회)	실사(입회)시기	2020년 1월 02일				1	일	
	실사(입회)장소	에이비엘생명보험주식회사 본사						
	실사(입회)대상	현금, 유가증권, 회원권 등						
외부조회	금융거래조회	○	채권채무조회	○	변호사조회	○		
	기타조회	해당사항 없음						
지배기구와의 커뮤니케이션	커뮤니케이션 횟수	2	회					
	수행시기	2019년 12월 12일, 2020년 03월 16일						
외부전문가 활용	감사 활용 내용	-						
	수행시기	-				-	일	

#### 4. 감사(감사위원회)와의 커뮤니케이션

구분	일자	참석자	방식	주요 논의 내용
1	2019년 12월 12일	회사측 : 감사위원회 구성원 3인 감사인측 : 업무수행이사	대면보고	- 제67기 재무제표에 대해 식별한 유의적 위험 - 전반적인 감사일정 등
2	2020년 03월 16일	회사측 : 감사위원회 구성원 3인 감사인측 : 업무수행이사	대면보고	- 제67기 재무제표 감사 및 내부회계관리제도 검토시 발견한 유의적인 사항 - 감사계획보고 대비 재평가로 인한 유의적 위험 변경사항 - 감사인 독립성 등

에이비엘생명보험주식회사

재무제표에 대한  
감사보고서

제 67(당) 기

2019년 01월 01일 부터

2019년 12월 31일 까지

제 66(전) 기

2018년 01월 01일 부터

2018년 12월 31일 까지

삼정회계법인

# 목 차

I.	독립된 감사인의 감사보고서-----	1
II.	(첨부)재무제표	
	재무상태표-----	5
	포괄손익계산서-----	6
	자본변동표-----	8
	현금흐름표-----	9
	주석-----	11
III.	내부회계관리제도 감사 또는 검토의견	
	독립된 감사인의 내부회계관리제도 검토보고서-----	137
	내부회계관리제도 운영실태보고서-----	139
IV.	외부감사 실시내용-----	140

# 독립된 감사인의 감사보고서

에이비엘생명보험주식회사

주주 및 이사회 귀중

2020년 3월 23일

## 감사의견

우리는 별첨된 에이비엘생명보험주식회사(이하 "회사")의 재무제표를 감사하였습니다. 해당 재무제표는 2019년 12월 31일과 2018년 12월 31일 현재의 재무상태표, 동일로 종료되는 양 보고기간의 포괄손익계산서, 자본변동표, 현금흐름표 그리고 유의적인 회계정책의 요약을 포함한 재무제표의 주석으로 구성되어 있습니다.

우리의 의견으로는 별첨된 회사의 재무제표는 회사의 2019년 12월 31일과 2018년 12월 31일 현재의 재무상태와 동일로 종료되는 양 보고기간의 재무성과 및 현금흐름을 한국채택국제회계기준에 따라, 중요성의 관점에서 공정하게 표시하고 있습니다.

## 감사의견근거

우리는 대한민국의 회계감사기준에 따라 감사를 수행하였습니다. 이 기준에 따른 우리의 책임은 이 감사보고서의 재무제표감사에 대한 감사인의 책임 단락에 기술되어 있습니다. 우리는 재무제표감사와 관련된 대한민국의 윤리적 요구사항에 따라 회사로부터 독립적이며, 그러한 요구사항에 따른 기타의 윤리적 책임들을 이행하였습니다. 우리가 입수한 감사증거가 감사의견을 위한 근거로서 충분하고 적합하다고 우리는 믿습니다.

## 재무제표에 대한 경영진과 지배기구의 책임

경영진은 한국채택국제회계기준에 따라 이 재무제표를 작성하고 공정하게 표시할 책임이 있으며, 부정이나 오류로 인한 중요한 왜곡표시가 없는 재무제표를 작성하는데 필요하다고 결정한 내부통제에 대해서도 책임이 있습니다.

경영진은 재무제표를 작성할 때, 회사의 계속기업으로서의 존속능력을 평가하고 해당되는 경우, 계속기업 관련 사항을 공시할 책임이 있습니다. 그리고 경영진이 기업을 청산하거나 영업을 중단할 의도가 없는 한, 회계의 계속기업전제의 사용에 대해서도 책임이 있습니다.

지배기구는 회사의 재무보고절차의 감시에 대한 책임이 있습니다.

### **재무제표감사에 대한 감사인의 책임**

우리의 목적은 회사의 재무제표에 전체적으로 부정이나 오류로 인한 중요한 왜곡표시가 없는지에 대하여 합리적인 확신을 얻어 우리의 의견이 포함된 감사보고서를 발행하는데 있습니다. 합리적인 확신은 높은 수준의 확신을 의미하나, 감사기준에 따라 수행된 감사가 항상 중요한 왜곡표시를 발견한다는 것을 보장하지는 않습니다. 왜곡표시는 부정이나 오류로부터 발생할 수 있으며, 왜곡표시가 재무제표를 근거로 하는 이용자의 경제적 의사결정에 개별적으로 또는 집합적으로 영향을 미칠 것이 합리적으로 예상되면, 그 왜곡표시는 중요하다고 간주됩니다.

감사기준에 따른 감사의 일부로서 우리는 감사의 전 과정에 걸쳐 전문가적 판단을 수행하고 전문가적 의구심을 유지하고 있습니다. 또한, 우리는:

- 부정이나 오류로 인한 재무제표의 중요왜곡표시위험을 식별하고 평가하며 그러한 위험에 대응하는 감사절차를 설계하고 수행합니다. 그리고 감사의견의 근거로서 충분하고 적합한 감사증거를 입수합니다. 부정은 공모, 위조, 의도적인 누락, 허위진술 또는 내부통제 무력화가 개입될 수 있기 때문에 부정으로 인한 중요한 왜곡표시를 발견하지 못할 위험은 오류로 인한 위험보다 큽니다.
- 상황에 적합한 감사절차를 설계하기 위하여 감사와 관련된 내부통제를 이해합니다. 그러나 이는 내부통제의 효과성에 대한 의견을 표명하기 위한 것이 아닙니다.
- 재무제표를 작성하기 위하여 경영진이 적용한 회계정책의 적합성과 경영진이 도출한 회계추정치와 관련 공시의 합리성에 대하여 평가합니다.

• 경영진이 사용한 회계의 계속기업전제의 적절성과, 입수한 감사증거를 근거로 계속기업으로서의 존속능력에 대하여 유의적 의문을 초래할 수 있는 사건이나, 상황과 관련된 중요한 불확실성이 존재하는지 여부에 대하여 결론을 내립니다. 중요한 불확실성이 존재한다고 결론을 내리는 경우, 우리는 재무제표의 관련 공시에 대하여 감사 보고서에 주의를 환기시키고, 이들 공시가 부적절한 경우 의견을 변형시킬 것을 요구 받고 있습니다. 우리의 결론은 감사보고서일까지 입수된 감사증거에 기초하나, 미래의 사건이나 상황이 회사의 계속기업으로서 존속을 중단시킬 수 있습니다.

• 공시를 포함한 재무제표의 전반적인 표시와 구조 및 내용을 평가하고, 재무제표의 기초가 되는 거래와 사건을 재무제표가 공정한 방식으로 표시하고 있는지 여부를 평가합니다.

우리는 여러 가지 사항들 중에서 계획된 감사범위와 시기 그리고 감사 중 식별된 유의적 내부통제 미비점 등 유의적인 감사의 발견사항에 대하여 지배기구와 커뮤니케이션합니다.

삼 정 회 계 법 인

대표이사 김 교 태



이 감사보고서는 감사보고서일(2020년 3월 23일) 현재로 유효한 것입니다. 따라서 감사 보고서일 이후 이 보고서를 열람하는 시점까지의 기간 사이에 첨부된 회사의 재무제표에 중요한 영향을 미칠 수 있는 사건이나 상황이 발생할 수도 있으며, 이로 인하여 이 감사 보고서가 수정될 수도 있습니다.



## (첨부)재 무 제 표

### 에이비엘생명보험주식회사

#### 제 67(당) 기

2019년 01월 01일 부터

2019년 12월 31일 까지

#### 제 66(전) 기

2018년 01월 01일 부터

2018년 12월 31일 까지

"첨부된 재무제표는 당사가 작성한 것입니다."

에이비엘생명보험주식회사 대표이사 시예저치양

본점 소재지 : (도로명주소) 서울시 영등포구 의사당대로 147

(전 화) 02-3787-7000

재 무 상 태 표

제67(당)기 기말 2019년 12월 31일 현재

제66(전)기 기말 2018년 12월 31일 현재

에이비엘생명보험주식회사

(단위 : 백만원)

과 목	제67(당)기 기말(*)	제66(전)기 기말(*)
자 산		
I. 현금및현금성자산 (주4,5,6,37)	234,145	153,182
II. 당기손익인식금융자산 (주4,5,7)	243,737	89,960
III. 매도가능금융자산 (주4,5,8,37,39)	6,109,594	12,871,859
IV. 만기보유금융자산 (주4,5,9)	6,983,497	-
V. 대출채권 (주4,5,10,37,39)	2,318,196	2,375,672
VI. 기타수취채권 (주4,5,11,37,39)	667,802	804,262
VII. 위험회피목적파생상품자산 (주4,5,12)	154,924	102,961
VIII. 종속회사투자주식 (주13,39)	12,000	7,000
IX. 유형자산 (주14,41)	102,376	111,108
X. 투자부동산 (주15)	128,759	120,673
XI. 무형자산 (주16)	36,706	36,526
XII. 재보험자산 (주17)	13,209	11,713
XIII. 미상각신계약비 (주18)	243,716	249,463
XIV. 당기법인세자산 (주35)	68,031	61,235
XV. 기타자산 (주19)	1,360	1,035
XVI. 특별계정자산 (주25)	2,569,207	2,306,050
자 산 총 계	19,887,259	19,302,699
부 채		
I. 보험계약부채 (주4,20,37)	16,076,101	15,800,715
II. 계약자지분조정 (주8)	190,928	220,062
III. 당기손익인식금융부채 (주4,5,7)	10,782	14,533
IV. 기타금융부채 (주4,5,21,39,40,41)	101,004	87,315
V. 위험회피목적파생상품부채 (주4,5,12)	2,857	1,272
VI. 총당부채 (주23)	17,328	18,975
VII. 이연법인세부채 (주35)	149,047	136,616
VIII. 기타부채 (주24)	33,825	25,827
IX. 특별계정부채 (주25)	2,615,328	2,342,575
부 채 총 계	19,197,200	18,647,890
자 본		
I. 자본금 (주26)	15,534	15,534
II. 자본잉여금 (주26)	1,001,053	1,001,053
III. 기타포괄손익누계액 (주8,12,27)	897,606	859,919
IV. 결손금 (주28) (대손준비금 기적립액: 17,654 백만원)	(1,224,134)	(1,221,697)
자 본 총 계	690,059	654,809
부 채 및 자 본 총 계	19,887,259	19,302,699

(\*) 당기말 재무상태표는 기업회계기준서 제1116호를 적용하여 작성되었으며, 비교표시된 전기말 재무상태표는 이와 관련하여 소급재작성되지 아니하였습니다.

"첨부된 주석은 본 재무제표의 일부입니다."

포 괄 손 익 계 산 서

제67(당)기 (2019년 01월 01일부터 2019년 12월 31일까지)

제66(전)기 (2018년 01월 01일부터 2018년 12월 31일까지)

에이비엘생명보험주식회사

(단위 : 백만원)

과 목	제67(당)기(*)	제66(전)기(*)
I. 영업수익	2,574,438	2,460,319
1. 보험료수익 (주29,39)	1,735,495	1,602,841
2. 재보험수익 (주30)	46,424	43,319
3. 이자수익 (주31)	548,067	576,185
4. 금융상품평가및처분이익 (주31,39)	38,096	37,964
5. 외환거래이익	46,914	59,986
6. 배당금수익 (주31,39)	82,756	55,237
7. 임대료수익 (주39)	11,711	10,152
8. 수수료수익 (주31)	1,183	2,052
9. 특별계정수입수수료	63,576	72,494
10. 특별계정수익 (주25)	72	89
11. 기타영업수익 (주33)	144	-
II. 영업비용	2,577,114	2,459,133
1. 보험계약부채전입액	275,400	201,164
2. 지급보험금 (주29)	1,737,973	1,697,408
3. 재보험비용 (주30)	55,137	50,456
4. 사업비 (주32,39)	227,462	246,905
5. 신계약비상각비 (주18)	153,890	121,122
6. 재산관리비 (주32)	23,327	23,387
7. 이자비용 (주31,39)	36,328	34,951
8. 금융자산평가및처분손실 (주31,39)	13,655	47,062
9. 외환거래손실	42,823	19,413
10. 특별계정비용 (주25)	72	89
11. 기타영업비용 (주33)	11,047	17,176
III. 영업이익(손실)	(2,676)	1,186
IV. 영업외손익	27	1,415
1. 영업외수익 (주34)	2,847	1,965
2. 영업외비용 (주34)	2,820	550
V. 법인세차감전순이익(손실)	(2,649)	2,601
VI. 법인세비용(수익) (주35)	(212)	671
VII. 당기순이익(손실) (대손준비금 반영후 조정이익(손실) (주28) 당기 : (2,437) 백만원, 전기 : 1,930 백만원)	(2,437)	1,930
VIII. 기타포괄손익	37,687	280,277
1. 후속적으로 당기손익으로 재분류되지 않는 항목	-	-
2. 후속적으로 당기손익으로 재분류되는 항목	37,687	280,277
매도가능금융자산평가손익 (주8)	(624,210)	205,791

과목	제67(당)기(*)		제66(전)기(*)	
만기보유증권평가손익 (주9)	616,623		-	
현금흐름위험회피파생상품평가손익 (주12)	45,274		74,486	
IX. 총포괄이익		35,250		282,207
X. 주당이익(손실) (주36)		(784)원		621원

(\*) 당기 포괄손익계산서는 기업회계기준서 제1116호를 적용하여 작성되었으며, 비교표시된 전기 포괄손익계산서는 이와 관련하여 소급재작성되지 아니하였습니다.

"첨부된 주석은 본 재무제표의 일부입니다."

자 본 변 동 표

제67(당)기 (2019년 01월 01일부터 2019년 12월 31일까지)

제66(전)기 (2018년 01월 01일부터 2018년 12월 31일까지)

에이비엘생명보험주식회사

(단위 : 백만원)

과 목(*)	자 본 금	자 본 잉여금	기타포괄 손익누계액	결손금	총 계
I. 2018년 01월 01일 (전기초)	15,534	1,001,053	579,642	(1,223,627)	372,602
1. 당기순이익	-	-	-	1,930	1,930
2. 매도가능금융자산평가손익	-	-	205,791	-	205,791
3. 현금흐름위험회피파생상품평가손익	-	-	74,486	-	74,486
II. 2018년 12월 31일 (전기말)	15,534	1,001,053	859,919	(1,221,697)	654,809
III. 2019년 01월 01일 (당기초)	15,534	1,001,053	859,919	(1,221,697)	654,809
1. 당기순손실	-	-	-	(2,437)	(2,437)
2. 매도가능금융자산평가손익	-	-	(624,210)	-	(624,210)
3. 만기보유금융자산평가손익	-	-	616,623	-	616,623
4. 현금흐름위험회피파생상품평가손익	-	-	45,274	-	45,274
IV. 2019년 12월 31일 (당기말)	15,534	1,001,053	897,606	(1,224,134)	690,059

(\*) 당기 자본변동표는 기업회계기준서 제1116호를 적용하여 작성되었으며, 비교표시된 전기 자본변동표는 이와 관련하여 소급재작성되지 아니하였습니다.

"첨부된 주석은 본 재무제표의 일부입니다."

현금흐름표

제67(당)기 (2019년 01월 01일부터 2019년 12월 31일까지)

제66(전)기 (2018년 01월 01일부터 2018년 12월 31일까지)

에이비엘생명보험주식회사

(단위 : 백만원)

과목	제67(당)기(*)	제66(전)기(*)
I. 영업활동으로 인한 현금흐름	308,384	9,559
1. 당기순이익(손실)	(2,437)	1,930
2. 조정항목	(179,688)	(262,071)
이자수익	(548,067)	(576,185)
이자비용	36,328	34,951
배당금수익	(82,756)	(55,237)
법인세비용(수익)	(212)	671
금융상품평가및처분이익	(35,019)	(37,299)
무형자산손상차손환입	(489)	(12)
외화환산이익	(26,997)	(26,585)
기타수익	(254)	(1,471)
보험계약부채전입액	275,400	201,164
감가상각비	17,128	7,645
신계약비상각비	153,890	121,122
금융상품평가및처분손실	13,169	47,062
유형자산처분손실	65	35
무형자산상각비	7,262	8,499
무형자산손상차손	27	-
외화환산손실	8,987	8,375
기타비용	1,850	5,194
3. 자산부채의 증감	(83,060)	(312,886)
당기순이익인식금융자산의 감소(증가)	(154,829)	(79,950)
대출채권의 감소(증가)	59,501	4,820
기타수취채권의 감소(증가)	138,304	(69,268)
미상각신계약비의 감소(증가)	(148,143)	(117,384)
기타자산의 감소(증가)	(326)	(338)
특별계정자산의 감소(증가)	8,140	(37,554)
기타금융부채의 증가(감소)	8,542	(11,366)
총당부채의 증가(감소)	(3,459)	(921)
기타부채의 증가(감소)	7,754	(538)
특별계정부채의 증가(감소)	1,456	(387)
4. 이자의 수취	501,224	534,552
5. 이자의 지급	(5,555)	(5,600)
6. 배당금의 수취	82,441	54,922
7. 법인세의 납부	(4,541)	(1,288)
II. 투자활동으로 인한 현금흐름	(217,436)	(131,787)
1. 투자활동으로 인한 현금유입액	2,277,953	1,107,298

과목	제67(당)기(*)		제66(전)기(*)	
매도가능금융자산의 처분	2,164,419		1,083,216	
만기보유금융자산의 상환	113,250		-	
위험회피목적파생상품의 정산	-		23,825	
유형자산의 처분	172		-	
무형자산의 처분	112		257	
2. 투자활동으로 인한 현금유출액	(2,495,389)		(1,239,085)	
매도가능금융자산의 취득	2,415,230		1,225,029	
만기보유금융자산의 취득	66,658		-	
종속기업투자주식의 취득	5,000		7,000	
유형자산의 취득	1,409		871	
무형자산의 취득	7,092		6,185	
III. 재무활동으로 인한 현금흐름		(9,964)		-
1. 재무활동으로 인한 현금유입액	-		-	
2. 재무활동으로 인한 현금유출액	(9,964)		-	
리스부채의 상환	9,964		-	
IV. 외화환산으로 인한 현금및현금성자산의 변동		(21)		143
V. 현금및현금성자산의 증가(감소) (I+III+IV)		80,963		(122,085)
VI. 기초의 현금및현금성자산		153,182		275,267
VII. 기말의 현금및현금성자산 (V+VI)		234,145		153,182

(\*) 당기 현금흐름표는 기업회계기준서 제1116호를 적용하여 작성되었으며, 비교표시된 전기 현금흐름표는 이와 관련하여 소급재작성되지 아니하였습니다.

"첨부된 주석은 본 재무제표의 일부입니다."

## 주석

2019년 12월 31일 현재

2018년 12월 31일 현재

에이비엘생명보험주식회사

### 1. 회사의 개요

에이비엘생명보험주식회사(이하 '당사')는 1954년 12월에 설립되어 생명보험사업과 이에 관련된 부대사업을 영위하고 있으며, 1999년에 외국인 투자기업으로 등록하였습니다. 한편, 당사는 1999년 12월 27일로 회사명을 제일생명보험주식회사에서 알리안츠제일생명보험주식회사로 변경하였으며, 2002년 3월 2일에는 알리안츠생명보험주식회사로 변경하였습니다. 또한, 2017년 8월 1일에는 회사명을 현재의 에이비엘생명보험주식회사로 변경하였습니다.

당기말 현재 당사의 자본금은 15,534백만원이며 Anbang Group Holdings Co. Limited가 당사의 지분을 100% 소유하고 있습니다.

당기말과 전기말 현재 판매중인 보험상품과 신규판매는 중지되었으나 계약이 유지되고 있는 보험상품의 내역은 다음과 같습니다.

(단위 : 종)						
구 분	당기말			전기말		
	판매중	판매중지	합계	판매중	판매중지	합계
개인연금보험	3	15	18	3	15	18
일반연금보험	5	39	44	5	38	43
기타생존보험	-	7	7	-	9	9
사망보험	25	112	137	23	108	131
생사혼합보험	6	42	48	7	41	48
단체보험	2	8	10	2	6	8
합계	41	223	264	40	217	257



## 2. 재무제표 작성기준

### (1) 회계기준의 적용

당사는 주식회사 등의 외부감사에 관한 법률 제5조 제1항 제1호에서 규정하고 있는 국제회계기준위원회의 국제회계기준을 채택하여 정한 회계처리기준인 한국채택국제회계기준에 따라 재무제표를 작성하였습니다.

당사의 재무제표는 기업회계기준서 제1027호 "별도재무제표"에 따른 별도재무제표로서 지배기업, 관계기업의 투자자 또는 공동기업의 참여자가 투자자산을 피투자자의 보고된 성과와 순자산에 근거하지 않고 직접적인 지분 투자에 근거한 회계처리로 표시한 재무제표입니다.

당사의 재무제표는 2020년 3월 31일자 주주총회에서 최종 승인될 예정입니다.

### (2) 측정기준

재무제표는 아래에서 열거하고 있는 재무상태표의 주요 항목을 제외하고는 역사적원가를 기준으로 작성되었습니다.

- 공정가치로 측정되는 파생상품
- 공정가치로 측정되는 당기손익인식금융상품
- 공정가치로 측정되는 매도가능금융상품

### (3) 기능통화와 표시통화

당사의 재무제표는 당사의 기능통화 및 표시통화인 원화로 작성하여 보고하고 있습니다.

#### (4) 추정과 판단

한국채택국제회계기준에서는 재무제표를 작성함에 있어서 회계정책의 적용이나, 보고기간말 현재 자산, 부채 및 수익, 비용의 보고금액에 영향을 미치는 사항에 대하여 경영진의 최선의 판단을 기준으로 한 추정치와 가정의 사용을 요구하고 있습니다. 보고기간말 현재 경영진의 최선의 판단을 기준으로 한 추정치와 가정이 실제 환경과 다를 경우 이러한 추정치와 실제결과는 다를 수 있습니다.

추정치와 추정에 대한 기본 가정은 지속적으로 검토되고 있으며, 회계추정의 변경은 추정이 변경된 기간과 미래 영향을 받을 기간 동안 인식되고 있습니다.

##### 1) 경영진의 판단

재무제표에 인식된 금액에 유의한 영향을 미치는 회계정책의 적용과 관련된 주요한 경영진의 판단에 대한 정보는 다음의 주석에 포함되어 있습니다.

- 주석5 : 금융상품의 공정가치

##### 2) 가정과 추정의 불확실성

다음 보고기간 이내에 중요한 조정이 발생할 수 있는 유의한 위험이 있는 가정과 추정의 불확실성에 대한 정보는 다음의 주석에 포함되어 있습니다.

- 주석 16 : 손상검사 - 회원권 회수가능성을 포함한 회수가능액 추정의 주요 가정

- 주석 20 : 보험계약부채 적정성 평가에 사용한 주요 가정

- 주석 23 및 38 : 충당부채와 우발부채 - 자원의 유출 가능성과 금액에 대한 가정

- 주석 35 : 이연법인세자산의 인식 - 세무상 결손금의 사용

##### 3) 공정가치 측정

당사의 회계정책과 공시사항은 다수의 금융 및 비금융자산과 부채에 대해 공정가치 측정을 요구하고 있는 바, 당사는 공정가치평가 정책과 절차를 수립하고 있습니다. 동 정책과 절차에는 공정가치 서열체계에서 수준 3으로 분류되는 공정가치를 포함한 모든 유의적인 공정가치 측정의 검토를 책임지는 평가부서의 운영을 포함하고 있으며, 그 결과는 재무담당임원에게 직접 보고되고 있습니다.

평가부서는 정기적으로 관측가능하지 않은 유의적인 투입변수와 평가 조정을 검토하고 있습니다. 공정가치측정에서 중개인 가격이나 평가기관과 같은 제 3자 정보를 사용하는 경우, 평가부서에서 제3자로부터 입수한 정보에 근거한 평가가 공정가치 서열체계 내 수준별 분류를 포함하고 있으며 해당 기준서의 요구사항을 충족한다고 결론을 내릴 수 있는지 여부를 판단하고 있습니다.

당사는 유의적인 평가 문제를 감사위원회에 보고하고 있습니다.

자산이나 부채의 공정가치를 측정하는 경우, 당사는 최대한 시장에서 관측가능한 투입변수를 사용하고 있습니다. 공정가치는 다음과 같이 가치평가기법에 사용된 투입변수에 기초하여 공정가치 서열체계 내에서 분류됩니다.

- 수준 1: 측정일에 동일한 자산이나 부채에 대한 접근 가능한 활성시장의 조정되지 않은 공시가격
- 수준 2: 수준 1 의 공시가격 이외에 자산이나 부채에 대해 직접적으로 또는 간접적으로 관측가능한 투입변수
- 수준 3: 자산이나 부채에 대한 관측가능하지 않은 투입변수

자산이나 부채의 공정가치를 측정하기 위해 사용되는 여러 투입변수가 공정가치 서열체계 내에서 다른 수준으로 분류되는 경우, 당사는 측정치 전체에 유의적인 공정가치 서열체계에서 가장 낮은 수준의 투입변수와 동일한 수준으로 공정가치 측정치 전체를 분류하고 있으며, 변동이 발생한 보고기간말에 공정가치 서열체계의 수준간 이동을 인식하고 있습니다.

공정가치 측정 시 사용된 가정의 자세한 정보는 아래 주석에 포함되어 있습니다.

- 주석 5: 금융상품의 공정가치

(5) 회계정책의 변경 및 영향

1) 기업회계기준해석서 제1106호 '리스'

당사는 2019년 1월 1일부터 기업회계기준서 제1116호 '리스'를 최초 적용하였습니다.

당사는 기업회계기준서 제1116호 최초 적용 누적효과를 2019년 1월 1일의 이익잉여금에 반영하는 수정 소급법을 사용하여 기업회계기준서 제1116호를 적용하였습니다. 따라서 2018년의 비교정보는 재작성되지 않았습니다. 비교정보는 종전에 기업회계기준서 제1017호 및 관련 해석서에 따라 작성되고 표시되었습니다. 회계정책 변경과 관련된 구체적인 사항은 아래에 공시하였습니다. 또한 기업회계기준서 제1116호의 공시 요구사항은 일반적으로 비교정보에 적용되지 않았습니다.

① 리스의 정의

종전에 당사는 계약 약정일에 기업회계기준해석서 제2104호에 따라 계약이 리스인지 또는 리스가 포함되어 있는지를 판단하였습니다. 당사는 현재 기업회계기준서 제1116호에 따라 주석3.(10)에 설명된 바와 같이 리스의 정의에 기초하여 계약이 리스인지 또는 리스를 포함하는지 평가합니다.

기업회계기준서 제1116호의 전환 시점에 당사는 계약이 리스인지를 다시 평가하지 않는 실무적 간편법을 적용하기로 결정하였습니다. 당사는 종전에 리스로 식별된 계약에만 기업회계기준서 제1116호를 적용합니다. 종전 리스 기준서인 기업회계기준서 제1017호와 기업회계기준해석서 제2104호에 따라 리스로 식별되지 않은 계약은 해당 계약이 리스인지 다시 평가하지 않는 실무적 간편법을 적용하였습니다. 그러므로 기업회계기준서 제1116호에 따른 리스의 정의는 2019년 1월 1일 이후에 체결되거나 변경된 계약에만 적용합니다.

## ② 리스이용자

당사는 리스이용자로서 건물, 차량, 복사기 등을 리스하고 있습니다. 리스이용자로서 당사는 종전에 리스가 기초자산의 소유에 따른 위험과 보상의 대부분을 당사로 이전하는지에 기초하여 리스를 운용리스나 금융리스로 분류하였습니다. 기업회계기준서 제1116호 하에서 대부분의 리스에 대하여 사용권자산과 리스부채를 인식하며, 재무상태표에 표시됩니다.

리스요소를 포함하는 계약의 개시일이나 변경유효일에 당사는 계약대가를 상대적 개별 가격에 기초하여 각 리스요소에 배분합니다.

당사는 종전에 부동산리스를 기업회계기준서 제1017호에 따라 운용리스로 분류하였습니다. 전환 시점에 이러한 리스에 대하여 리스부채는 당사의 2019년 1월 1일의 중분차입이자율로 할인한 나머지 리스료의 현재가치로 측정하였습니다. 사용권자산은 다음의 방법으로 측정하였습니다.

- 리스에 적용한 방법: 리스부채와 동일한 금액. 다만 선급하거나 미지급한 리스료 금액을 조정함

당사는 기업회계기준서 제1017호에 따라 종전에 운용리스로 분류한 리스에 기업회계기준서 제1116호를 적용할 때 다음과 같은 실무적 간편법을 적용하였습니다.

- 리스기간이 12개월 이내인 리스에 대하여 사용권자산과 리스부채를 인식하지 않음
- 소액 기초자산 리스(예: IT장비)에 대하여 사용권자산과 리스부채를 인식하지 않음
- 최초 적용일의 사용권자산 측정치에서 리스개설직접원가를 제외함
- 리스기간을 산정할 때 사후판단을 사용함

## ③ 리스제공자

당사는 소유 부동산과 사용권자산을 포함한 투자부동산을 리스로 제공합니다. 당사는 이러한 리스를 운용리스로 분류합니다. 당사는 리스제공자에 해당하는 리스에 대하여 전환 시점에 어떠한 조정도 할 필요가 없습니다.

④ 재무제표에 미치는 영향

④-1) 경과규정의 영향

기업회계기준서 제1116호의 전환 시점에 당사는 투자부동산을 포함한 사용권자산과 리스부채를 추가로 인식하고, 그 차이는 이익잉여금에 반영하였습니다. 전환 효과는 아래에 요약되어 있습니다.

(단위: 백만원)	
구 분	당기초
유형자산으로 표시한 사용권자산	13,846
리스부채	13,846
이익잉여금	-

당사는 기업회계기준서 제1116호의 적용으로 종전에 기업회계기준서 제1017호의 원칙에 따라 '운용리스'로 분류하였던 리스와 관련하여 리스부채로 인식하였습니다. 해당 리스부채는 2019년 1월 1일 현재 당사의 증분차입이자율로 할인한 나머지 리스료의 현재가치로 측정되었습니다. 2019년 1월 1일 현재 리스부채의 측정에 사용된 당사의 평균 가중평균증분차입이자율은 6.06%입니다.

(단위: 백만원)	
구분	당기초
전기말 운용리스 약정	25,232
최초 적용일 현재 리스이용자의 증분차입이자율을 사용한 할인액	15,873
(차감): 정액법으로 비용인식한 소액리스료	(2,027)
최초 적용일 현재 인식된 리스부채	13,846

#### ④-2) 전환기간에 미치는 영향

기업회계기준서 제1116호를 최초 적용한 결과, 당사는 2019년 1월 1일에 종전에 운용리스로 분류하였던 리스에 대하여 사용권자산으로 13,846백만원을 인식하였고 리스부채로 13,846백만원을 인식하였습니다.

또한 기업회계기준서 제1116호에 따른 리스에 관련하여 당사는 운용리스비용 대신에 감가상각비와 이자비용을 인식하였습니다. 당사는 이 리스에 대하여 2019년 12월 31일로 종료되는 기간 동안 감가상각비 10,231백만원, 이자비용 659백만원을 인식하였습니다.

#### 2) 기업회계기준해석서 제2123호 '법인세 처리의 불확실성'

이 해석서는 법인세 처리에 불확실성이 있을 때 기준서 제1012호를 어떻게 적용할지를 다룹니다. 그러나 이 해석서는 기준서 제1012호의 적용범위가 아닌 세금 또는 부담금과 그러한 세금 또는 부담금과 관련된 불확실한 세무 처리에 적용되지 않습니다. 이 해석서는 다음을 구체적으로 다루고 있습니다.

- 기업이 불확실한 법인세 처리를 개별적으로 고려할지
- 법인세 처리에 대한 과세당국의 조사에 관한 기업의 가정
- 기업이 과세소득(세무상결손금), 세무기준액, 미사용 세무상결손금, 미사용 세액공제, 세율을 어떻게 산정할지
- 기업이 사실 및 상황의 변화를 어떻게 고려할지

당사는 불확실한 법인세 처리 각각을 개별적으로 고려할지 아니면 하나 이상의 다른 불확실한 법인세 처리와 함께 고려할지를 판단합니다. 접근법 중 불확실성의 해소를 더 잘 예측하는 접근법을 사용합니다.

### 3. 유의적인 회계정책

당사가 한국채택국제회계기준에 따른 재무제표 작성에 적용한 유의적인 회계정책은 아래 기술되어 있으며, 주석 2.(5)에서 설명하고 있는 회계정책의 변경을 제외하고, 당기 및 비교표시된 전기의 재무제표는 동일한 회계정책을 적용하여 작성되었습니다.

#### (1) 현금 및 현금성자산

당사는 취득일로부터 만기일이 3개월 이내인 투자자산을 현금 및 현금성자산으로 분류하고 있습니다. 지분상품은 현금성자산에서 제외되나, 상환일이 정해져 있고 취득일로부터 상환일까지의 기간이 단기인 우선주와 같이 실질적인 현금성자산인 경우에는 현금성자산에 포함됩니다.

#### (2) 비파생금융자산

당사는 비파생금융자산을 당기손익인식금융자산, 만기보유금융자산, 대여금 및 수취채권, 매도가능금융자산의 네가지 범주로 구분하고 계약의 당사자가 되는 때에 재무상태표에 인식하고 있습니다.

비파생금융자산은 최초인식시점에 공정가치로 측정하며, 당기손익인식금융자산이 아닌 경우 금융자산의 취득과 직접 관련되는 거래원가는 최초 인식시점에 공정가치에 가산하고 있습니다.

##### 1) 당기손익인식금융자산

단기매매금융자산이나 최초 인식시점에 당기손익인식금융자산으로 지정한 금융자산을 당기손익인식금융자산으로 분류하고 있습니다. 당기손익인식금융자산은 최초 인식 후 공정가치로 측정하며, 공정가치의 변동은 당기손익으로 인식하고 있습니다. 한편, 최초 인식시점에 취득과 관련하여 발생한 거래비용은 발생 즉시 당기손익으로 인식하고 있습니다.



## 2) 만기보유금융자산

만기가 고정되어 있고 지급금액이 확정되었거나 결정 가능한 비파생금융자산으로 당사가 만기까지 보유할 적극적인 의도와 능력이 있는 경우 만기보유금융자산으로 분류하고 있습니다. 최초 인식 후에는 유효이자율법을 적용하여 상각후원가로 측정하고 있습니다.

## 3) 대여금 및 수취채권

지급금액이 확정되었거나 결정 가능하고, 활성시장에서 거래가격이 공시되지 않는 비파생금융자산은 대여금 및 수취채권으로 분류하고 있습니다. 최초인식 후에는 유효이자율법을 적용하여 상각후원가로 측정하고 있습니다.

## 4) 매도가능금융자산

매도가능항목으로 지정되거나 당기손익인식금융자산, 만기보유금융자산, 또는 대여금 및 수취채권으로 분류되지 않은 비파생금융자산을 매도가능금융자산으로 분류하고 있습니다. 최초 인식후에는 공정가치로 측정하며 공정가치의 변동은 기타포괄손익으로 인식하고 있습니다. 다만, 활성시장에서 공시되는 시장가격이 없고 공정가치를 신뢰성 있게 측정할 수 없는 지분상품 등은 원가로 측정하고 있습니다.

## 5) 금융자산의 제거

금융자산의 현금흐름에 대한 계약상 권리가 소멸하거나, 금융자산의 현금흐름에 대한 권리를 양도하고 금융자산의 소유에 따른 위험과 보상의 대부분을 이전할 때 금융자산을 제거하고 있습니다. 만약, 금융자산의 소유에 따른 위험과 보상의 대부분을 보유하지도 않고 이전하지도 아니한 경우, 당사가 금융자산을 통제하고 있지도 않다면 금융자산을 제거하고, 금융자산을 계속 통제하고 있다면 그 양도자산에 대하여 지속적으로 관여하는 정도까지 계속하여 인식하고, 관련 부채를 함께 인식하고 있습니다.

만약, 금융자산의 현금흐름에 대한 권리를 양도하였으나 금융자산의 소유에 따른 위험과 보상을 대부분 당사가 보유하고 있는 경우에는 당해 금융자산을 계속 인식하고, 수취한 매각금액은 부채로 인식하고 있습니다.

## 6) 금융자산과 부채의 상계

금융자산과 부채는 당사가 자산과 부채를 상계할 수 있는 법적인 권리가 있고 순액으로 결제하거나, 자산을 실현하는 동시에 부채를 결제할 의도가 있는 경우에만 상계하고 있습니다.

### (3) 파생금융상품

파생상품은 최초 인식 시 계약일의 공정가치로 측정하며, 후속적으로 매 보고기간말의 공정가치로 측정하고 있습니다. 파생상품의 공정가치 변동으로 인한 평가손익은 각각 아래와 같이 인식하고 있습니다.

#### 1) 위험회피회계

당사는 이자율위험과 환율위험을 회피하기 위하여 금리선도, 통화스왑의 파생금융상품계약을 체결하고 있습니다. 발생가능성이 매우 높은 예상거래의 가격변동위험 또는 확정거래의 환율변동위험을 회피하기 위하여 일부 파생상품을 현금흐름위험회피수단으로 지정하고 있습니다.

당사는 위험회피관계의 개시시점에 위험회피관계, 위험관리목적과 위험회피전략을 공식적으로 지정하고 문서화를 수행하고 있습니다. 또한 이 문서에는 위험회피수단, 위험회피대상항목 및 위험회피관계의 개시시점과 그 후속기간에 회피대상위험으로 인한 위험회피대상항목의 현금흐름의 변동을 위험회피수단이 상쇄하는 효과를 평가하는 방법 등을 포함하고 있습니다.

위험회피수단으로 지정되고 현금흐름위험회피회계의 적용요건을 충족한 파생상품의 공정가치 변동분 중 위험회피에 효과적인 부분은 자본으로 처리하며, 위험회피에 비효과적인 부분은 당기손익으로 인식하고 있습니다. 현금흐름위험회피회계는 당사가 더 이상 위험회피관계를 지정하지 않거나 위험회피수단이 소멸, 매각, 청산, 행사되거나, 현금흐름위험회피회계의 적용요건을 더 이상 충족하지 않을 경우 중단됩니다. 현금흐름위험회피회계의 중단시점에서 자본으로 인식한 파생상품의 누적평가손익은 향후 예상거래가 발생하는 보고기간에 걸쳐 당기손익으로 인식하고 있습니다. 다만, 예상거래가 더 이상 발생하지 않을 것이라 예상되는 경우에는 자본으로 인식한 파생상품의 누적평가손익은 즉시 당기손익으로 인식하고 있습니다.

## 2) 내재파생상품

내재파생상품은 주계약의 경제적 특성 및 위험도와 밀접한 관련성이 없고 내재파생상품과 동일한 조건의 별도의 상품이 파생상품의 정의를 충족하는 경우, 복합금융상품이 당기손익인식항목이 아니라면 내재파생상품을 주계약과 분리하여 별도로 회계처리하고 있습니다. 주계약과 분리한 내재파생상품의 공정가치 변동은 당기손익으로 인식하고 있습니다.

## 3) 기타 파생상품

위험회피수단으로 지정되어 위험회피에 효과적인 파생상품을 제외한 모든 파생상품은 공정가치로 측정하며, 공정가치 변동으로 인한 평가손익은 당기손익으로 인식하고 있습니다.

## 4) 거래일 손익

당사는 관측 가능한 시장자료에 기초하지 않은 투입변수를 이용하여 장외파생금융상품의 공정가치를 평가하는 경우, 최초인식시점의 공정가치와 거래가격과의 차이를 이연하여 계약기간에 걸쳐 인식합니다.

## (4) 금융자산의 손상

당기손익인식금융자산을 제외한 금융자산의 손상 발생에 대한 객관적인 증거가 있는지를 매 보고기간말에 평가하고 있습니다. 최초 인식 이후에 발생한 하나 이상의 사건이 발생한 결과, 금융자산이 손상되었다는 객관적인 증거가 있으며 그 손상사건이 금융자산의 추정미래현금흐름에 영향을 미친 경우에는 금융자산이 손상되었다고 판단하고 있습니다. 그러나, 미래 사건의 결과로 예상되는 손상차손은 인식하지 않습니다.

금융자산이 손상되었다는 객관적인 증거에는 다음의 사건이 포함됩니다.

- 금융자산의 발행자나 지급의무자의 중요한 재무적 어려움
- 이자지급이나 원금상환의 불이행이나 지연과 같은 계약 위반
- 차입자의 재무적 어려움에 관련된 경제적 또는 법률적 이유로 인한 당초 차입조건  
의 불가피한 완화
- 차입자의 파산이나 기타 재무구조조정의 가능성이 높은 상태가 됨
- 재무적 어려움으로 당해 금융자산에 대한 활성시장의 소멸

위에서 예시한 사건의 유형 이외에 지분상품에서 손상이 발생하였다는 객관적인 증거는 발행자가 영업하는 기술·시장·경제·법률 환경에서 발생한 변화 중 불리한 영향을 미치는 유의적인 변화에 대한 정보를 포함하고 지분상품의 원가가 회복되지  
아니할 수 있다는 사실을 의미합니다.

매도가능지분증권에 대하여는 상기 예시 이외에 동 지분증권의 공정가치가 취득원가  
이하로 유의적으로 또는 지속적으로 하락하는 경우 자산손상의 객관적인 증거로 판  
단합니다. 이에 따라, 당사는 매도가능지분증권의 공정가치가 취득원가 대비 30% 이  
상 하락하는 경우를 "유의적인 하락"으로 간주하였으며, 공정가치가 취득원가 대비  
12개월 이상 하회하는 경우를 "지속적인 하락"으로 간주합니다.

손상발생의 객관적인 증거가 있는 경우 다음과 같이 손상차손을 측정하여 인식합니  
다.

#### 1) 상각후원가를 장부금액으로 하는 금융자산

상각후원가로 측정되는 금융자산은 장부금액과 최초의 유효이자율로 할인한 추정미  
래현금흐름의 현재가치의 차이로 손상차손을 측정하거나 실무편의상 관측가능한 시  
장가격을 사용한 금융상품의 공정가치에 근거하여 손상차손을 측정하고 있습니다.

개별적으로 중요한 금융자산의 경우 우선적으로 손상발생의 객관적인 증거가 있는지를 개별적으로 검토하며, 개별적으로 중요하지 않은 금융자산의 경우 집합적으로 검토합니다. 만약 개별적으로 중요한 금융자산에 대하여 손상의 객관적 증거가 없다고 판단되면 유사한 신용특성을 가진 금융자산집합에 포함하여 손상 여부를 집합적으로 평가합니다. 이 때 개별적으로 손상을 평가하여 손상차손이 인식된 경우에는 손상의 집합평가에 포함하지 않습니다.

집합적인 손상검토를 위하여 유사한 신용위험특성에 근거하여 금융자산을 분류합니다. 선택한 위험특성은 평가대상자산의 계약조건에 따라 채무금액 전부를 지급할 수 있는 채무자의 능력을 나타내므로, 해당 금융자산의 집합에 대한 미래현금흐름의 추정에 적합합니다. 집합적으로 손상검토를 하는 금융자산 집합의 미래현금흐름은 당해 금융자산 집합의 신용위험과 유사한 신용위험을 가진 자산의 과거 손상차손 경험에 근거하여 추정합니다. 과거 손상차손 경험의 기간에 영향을 미치지 않았던 현재 상황의 효과를 반영하고, 과거 손상차손 경험의 기간에 있었으나, 현재에는 존재하지 않은 상황의 효과를 제외하기 위하여 과거 손상차손 경험을 현재의 관측가능한 자료에 기초하여 조정합니다.

변동이자율부 금융자산인 경우에는 약정상 현행유효이자율을 할인율로 사용합니다. 담보부 금융자산의 미래예상현금흐름의 현재가치를 계산할 때에는 담보물의 유입가능성이 높은지 여부에 관계없이 담보물의 유입으로 인해 발생할 수 있는 현금흐름에서 담보물의 획득 및 매각 부대원가를 차감하여 계산합니다.

손상차손은 충당금 계정을 사용하거나 자산의 장부금액에서 직접 차감하고 있습니다. 후속기간에 손상차손의 금액이 감소하고 그 감소가 손상을 인식한 후에 발생한 사건과 객관적으로 관련된 경우에는 이미 인식한 손상차손을 직접 환입하거나 충당금을 조정하여 당기손익으로 인식하고 있습니다.

## 2) 원가를 장부금액으로 하는 금융자산

원가로 측정되는 금융자산의 손상차손은 유사한 금융자산의 현행 시장수익율로 할인한 추정미래현금흐름의 현재가치와 장부금액의 차이로 측정하며, 당기손익으로 인식합니다. 이러한 손상차손은 환입하지 않고 있습니다.

## 3) 매도가능금융자산

공정가치 감소액을 기타포괄손익으로 인식하는 매도가능금융자산에 대하여 손상발생의 객관적인 증거가 있는 경우, 취득원가와 현재 공정가치의 차이를 기타포괄손익으로 인식한 누적손실 중 이전 기간에 이미 당기손익으로 인식한 손상차손을 차감한 금액을 기타포괄손익에서 당기손익으로 재분류하고 있습니다. 매도가능지분상품에 대하여 당기손익으로 인식한 손상차손은 당기손익으로 환입하지 않습니다. 한편, 후속기간에 매도가능채무상품의 공정가치가 증가하고 그 증가가 손상차손을 인식한 후에 발생한 사건과 객관적으로 관련된 경우에는 환입하여 당기손익으로 인식하고 있습니다.

## (5) 재보험자산

당사는 출재한 보험계약에 대해 재보험사로부터 회수가능금액을 재보험자산으로 표시하고 있습니다. 당사는 재보험자산의 손상 발생에 대한 객관적인 증거가 있는지를 매 보고기간말에 평가하고 있습니다. 최초 인식 이후에 발생한 사건의 결과로 계약조건상의 모든 금액을 수령할 수 없을 것이라는 객관적인 증거가 있고, 재보험사로부터 수취할 금액에 대하여 당해 사건이 신뢰성 있게 측정 가능한 영향을 미치는 경우 재보험자산이 손상되었다고 판단합니다. 재보험자산이 손상되면 당해 자산의 장부금액을 감소시키고 손상차손을 당기손익으로 인식하고 있습니다.

(6) 유형자산

유형자산은 최초에 원가로 측정하여 인식하고 있습니다. 유형자산의 원가에는 경영진이 의도하는 방식으로 자산을 가동하는데 필요한 장소와 상태에 이르게 하는데 직접 관련되는 원가 및 자산을 해체, 제거하거나 부지를 복구하는데 소요될 것으로 추정되는 원가가 포함됩니다.

유형자산은 최초 인식후에는 원가에서 감가상각누계액과 손상차손누계액을 차감한 금액을 장부금액으로 하고 있습니다.

유형자산 중 토지는 감가상각을 하지 않으며, 그 외 유형자산은 자산의 취득원가에서 잔존가치를 차감한 금액에 대하여 아래에 제시된 경제적 내용연수에 걸쳐 해당 자산에 내재되어 있는 미래 경제적 효익의 예상 소비 형태를 가장 잘 반영한 방법으로 상각하고 있습니다.

유형자산의 제거로 인하여 발생하는 손익은 순매각금액과 장부금액의 차이로 결정되고 그 차액은 당기손익으로 인식하고 있습니다.

당기 및 전기의 추정 내용연수 및 감가상각방법은 다음과 같습니다.

구분	내용연수	상각방법
건물	50년	정액법
차량운반구	5년	정률법
비품	5년	정률법
사용권자산	1~8년	정액법

당사는 매 보고기간말에 자산의 잔존가치와 내용연수 및 감가상각방법을 재검토하고 재검토 결과 이를 변경하는 것이 적절하다고 판단되는 경우 회계추정의 변경으로 처리하고 있습니다.

(7) 투자부동산

임대수익이나 시세차익 또는 두 가지 모두를 얻기 위하여 보유하는 부동산은 투자부동산으로 분류하고 있습니다. 투자부동산은 취득시 발생한 거래원가를 포함하여 최초 인식시점에 원가로 측정하며, 최초 인식 후에 원가에서 감가상각누계액과 손상차손누계액을 차감한 금액을 장부금액으로 표시하고 있습니다.

투자부동산 중 토지에 대해서는 감가상각을 하지 않으며, 토지를 제외한 투자부동산은 경제적 내용연수에 따라 50년 동안 정액법으로 상각하고 있습니다.

투자부동산의 감가상각방법, 잔존가치 및 내용연수는 매 보고기간말에 재검토하고 이를 변경하는 것이 적절하다고 판단되는 경우 회계추정의 변경으로 회계처리하고 있습니다.

(8) 무형자산

무형자산은 최초 인식할 때 원가로 측정하며, 최초 인식 후에 원가에서 상각누계액과 손상차손누계액을 차감한 금액을 장부금액으로 인식하고 있습니다.

무형자산은 사용 가능한 시점부터 잔존가치를 영("0")으로 하여 아래의 내용연수 동안 정액법으로 상각하고 있습니다. 다만, 일부 무형자산에 대해서는 이를 이용할 수 있을 것으로 기대되는 기간이 예측가능하지 않아 당해 무형자산의 내용연수가 비한정인 것으로 평가하고 상각하지 아니하고 있습니다.

구분	내용연수	상각방법
소프트웨어	5년	정액법
개발비	5년	정액법
회원권	비한정	해당사항없음



내용연수가 유한한 무형자산의 상각기간과 상각방법은 매 보고기간말에 재검토하고 내용연수가 비한정인 무형자산에 대해서는 그 자산의 내용연수가 비한정이라는 평가가 계속하여 정당한 지를 매 보고기간말에 재검토하며, 이를 변경하는 것이 적절하다고 판단되는 경우 회계추정의 변경으로 처리하고 있습니다.

#### 1) 연구 및 개발

연구 또는 내부프로젝트의 연구단계에 대한 지출은 발생시점에 비용으로 인식하고 있습니다. 개발단계의 지출은 자산을 완성할 수 있는 기술적 실현가능성, 자산을 완성하여 사용하거나 판매하려는 기업의 의도와 능력 및 필요한 자원의 입수가능성, 무형자산의 미래 경제적 효익을 모두 제시할 수 있고, 관련 지출을 신뢰성 있게 측정할 수 있는 경우에 무형자산으로 인식하고 있으며, 기타 개발 관련 지출은 발생시점에 비용으로 인식하고 있습니다.

#### 2) 후속지출

후속 지출은 관련되는 특정자산에 속하는 미래의 경제적 효익이 증가하는 경우에만 자본화하며, 다른 지출은 발생 즉시 비용화하고 있습니다.

#### (9) 비금융자산의 손상

모든 비금융자산에 대해서는 매 보고기간말마다 자산손상을 시사하는 징후가 있는지를 검토하며, 만약 그러한 징후가 있다면 당해 자산의 회수가능액을 추정하고 있습니다. 단, 내용연수가 비한정인 무형자산에 대해서는 자산손상을 시사하는 징후와 관계 없이 매년 회수가능액과 장부금액을 비교하여 손상검사를 하고 있습니다.

회수가능액은 개별 자산별로 회수가능액을 추정하고 있습니다. 회수가능액은 사용가치와 순공정가치 중 큰 금액으로 결정하고 있습니다. 사용가치는 자산이나 현금창출단위에서 창출될 것으로 기대되는 미래현금흐름을 화폐의 시간가치 및 미래현금흐름을 추정할 때 조정되지 아니한 자산의 특유위험에 대한 현행 시장의 평가를 반영한 적절한 할인율로 할인하여 추정합니다.

자산의 회수가능액이 장부금액에 미달하는 경우 자산의 장부금액을 감소시키며 즉시 당기손익으로 인식하고 있습니다.

매 보고기간말에 과거기간에 인식한 손상차손이 더 이상 존재하지 않거나 감소된 것을 시사하는 징후가 있는지를 검토하고 직전 손상차손의 인식시점 이후 회수가능액을 결정하는 데 사용된 추정치에 변화가 있는 경우에만 환입합니다. 손상차손환입으로 증가된 장부금액은 과거에 손상차손을 인식하기 전 장부금액의 감가상각 또는 상각 후 잔액을 초과할 수 없습니다.

## (10) 리스

### 1) 2018년 12월 31일까지 적용한 회계정책

당사는 리스자산의 소유에 따른 위험과 보상의 대부분이 리스이용자에게 이전되는 경우에는 금융리스로 분류하고, 위험과 보상의 대부분을 이전하지 않는 리스는 운용리스로 분류하고 있습니다.

운용리스의 경우 리스료는 리스기간에 걸쳐 정액기준으로 비용을 인식하고 있습니다. 운용리스의 인센티브는 총 효익을 리스기간에 걸쳐 리스비용에서 차감하여 인식하고 있습니다.

### 2) 2019년 1월 1일부터 적용한 회계정책

당사는 계약의 약정시점에 계약이 리스인지 또는 리스를 포함하는지 판단합니다. 계약에서 대가와 교환하여, 식별되는 자산의 사용 통제권을 일정기간 이전하게 한다면 그 계약은 리스이거나 리스를 포함합니다. 계약이 식별되는 자산의 사용 통제권을 이전하는지를 판단할 때, 당사는 기업회계기준서 제1116호의 리스의 정의를 이용합니다.

#### ① 리스이용자

리스요소를 포함하는 계약의 개시일이나 변경유효일에 당사는 계약대가를 상대적 개별 가격에 기초하여 각 리스요소에 배분합니다.

당사는 리스개시일에 사용권자산과 리스부채를 인식합니다. 사용권자산은 최초에 원가로 측정하며, 해당 원가는 리스부채의 최초 측정금액, 리스개시일이나 그 전에 지급한 리스료(받은 리스 인센티브 차감), 기초자산을 해체 및 제거하거나 기초자산이나 기초자산이 위치한 부지를 복구할 때 리스이용자가 부담하는 원가의 추정치로 구성됩니다.

사용권자산은 후속적으로 리스개시일부터 리스기간 종료일까지 정액법으로 감가상각합니다. 다만, 리스기간 종료일에 사용권자산의 소유권이 이전되거나 사용권자산의 원가에 매수선택권의 행사가격이 반영된 경우에는 유형자산의 감가상각과 동일한 방식에 기초하여 기초자산의 내용연수 종료일까지 사용권자산을 감가상각합니다. 또한 사용권자산은 손상차손으로 인하여 감소하거나 리스부채의 재측정으로 인하여 조정될 수 있습니다.

리스부채는 리스개시일 현재 지급되지 않은 리스료의 현재가치로 최초 측정합니다. 리스료는 리스의 내재이자율로 할인하되, 내재이자율을 쉽게 산정할 수 없는 경우에는 당사의 증분차입이자율로 할인합니다. 일반적으로 당사는 증분차입이자율을 할인율로 사용합니다.

리스부채 측정에 포함되는 리스료는 다음 항목으로 구성됩니다.

- 고정 리스료(실질적인 고정리스료 포함)
- 지수나 요율(이율)에 따라 달라지는 변동리스료. 최초에는 리스개시일의 지수나 요율(이율)을 사용하여 측정함
- 잔존가치보증에 따라 지급할 것으로 예상되는 금액
- 매수선택권을 행사할 것이 상당히 확실한 경우 매수선택권의 행사가격, 연장선택권을 행사할 것이 상당히 확실한 경우 연장기간의 리스료, 리스기간이 종료선택권 행사를 반영하는 경우에 리스를 종료하기 위하여 부담하는 금액

리스부채는 유효이자율법에 따라 상각합니다. 리스부채는 지수나 요율(이율)의 변동으로 미래 리스료가 변동되거나 잔존가치 보증에 따라 지급할 것으로 예상되는 금액이 변동되거나 매수, 연장, 종료 선택권을 행사할지에 대한 평가가 변동되거나 실질적인 고정리스료가 수정되는 경우에 재측정됩니다.

리스부채를 재측정할 때 관련되는 사용권자산을 조정하고, 사용권자산의 장부금액이 영(0)으로 줄어드는 경우에는 재측정 금액을 당기손익으로 인식합니다.

당사는 재무상태표에서 투자부동산의 정의를 충족하지 않는 사용권자산을 '유형자산'으로 표시하고 리스부채는 '기타금융부채'로 표시하였습니다.

## ② 단기리스와 소액 기초자산 리스

당사는 리스기간이 12개월 이내인 단기리스와 소액 기초자산 리스에 대하여 사용권 자산과 리스부채를 인식하지 않는 실무적 간편법을 선택하였습니다. 당사는 이러한 리스에 관련된 리스료를 리스기간에 걸쳐 정액법에 따라 비용으로 인식합니다.

### (11) 매각예정비유동자산

비유동자산의 장부금액이 계속 사용이 아닌 매각거래를 통하여 주로 회수될 것으로 예상된다면 이를 매각예정자산으로 분류하고 있습니다. 이러한 조건은 당해 자산이 현재의 상태로 즉시 매각가능하여야 하며 매각될 가능성이 매우 높을 때에만 충족된 것으로 간주하고 있습니다. 자산을 매각예정으로 최초 분류하기 직전에 해당 자산의 장부금액과 순공정가치 중 작은 금액으로 측정하고 있습니다. 최초 분류 시 손상이 인식된 자산의 순공정가치가 하락하면 손상차손을 즉시 당기손익으로 인식하고, 순공정가치가 증가하면 과거에 인식하였던 손상차손누계액을 한도로 하여 당기손익으로 인식하고 있습니다.

비유동자산이 매각예정으로 분류된 경우에는 상각하지 아니하고 있습니다.

### (12) 신계약비

당사는 장기보험계약으로 인하여 발생한 신계약비를 당해 보험계약의 보험료 납입기간 또는 신계약비 부가기간에 걸쳐 균등하게 상각하여 비용으로 처리하고 있으며, 보험료 납입기간 또는 신계약비 부가기간이 7년을 초과하는 경우에는 상각기간을 7년으로 하여 상각합니다. 다만, 신계약비를 조기에 회수할 목적으로 부가보험료의 비율이 보험기간의 초기에 높게 되어 있는 경우의 예정신계약비 및 표준계약공제액을 초과하는 금액은 당해연도의 비용으로 처리하고 있습니다. 또한, 해약일 및 실효일에 미상각 잔액이 존재하는 경우에는 해약일 및 실효일이 속하는 회계연도에 전액 상각하고 있습니다.

### (13) 보험계약의 분류

당사는 특정한 미래의 불확실한 사건으로 보험계약자에게 불리한 영향이 발생한 경우에 보험계약자에게 보상하기로 약정함으로써 보험계약자로부터 중요한 보험위험을 인수하는 계약을 보험계약으로 분류하고 있으며, 보험위험의 유의성은 각 계약별로 보험사고 발생시 지급할 보험금과 보험사고 미발생시 지급금을 고려하여 평가하고 있습니다.

한편, 당사는 중요한 보험위험이 없는 금융위험에 노출된 계약은 투자계약으로 분류하고 있습니다. 금융위험은 하나 이상의 특정변수(이자율, 금융상품가격, 일반상품가격, 환율, 가격 또는 비율의 지수, 신용등급이나 신용지수, 비금융변수의 경우에는 계약당사자에게 특정되지 않는 경우)의 미래 발생 가능한 변동으로 인한 위험을 의미하며, 투자계약은 임의배당요소가 존재하는 여부에 따라 다시 구분하여 임의배당요소를 가진 투자계약은 보험계약과 동일하게, 임의배당요소가 없는 투자계약은 기업회계기준서 제1039호에 따라 회계처리 하고 있습니다.

당사는 최초 인식 시 계약이 보험계약으로 분류될 경우 그 계약은 모든 권리와 의무가 소멸하거나 만기가 될 때까지 보험계약으로 분류하고 있으며, 보험계약기간 동안 보험위험이 중요하지 않게 될 경우라도 투자계약으로 재분류하지 않고 있습니다. 그러나 투자계약의 경우 최초 인식 후에 보험위험이 중요하다고 판단될 경우 보험계약으로 재분류하고 있습니다.

### (14) 보험계약부채

당사는 보험업법 및 관계규정에 의거 보험계약부채를 설정하고 있습니다. 보험계약부채는 보험약관과 보험료 및 책임준비금 산출방법서에 따라 산출되며 주요내용은 다음과 같습니다.

#### 1) 보험료적립금

보고기간말 현재 유지되고 있는 계약에 대하여 장래의 보험금 등의 지급을 위해 적립하여야 하는 금액으로서 보험업감독규정에 따라 순보험료식으로 보험료적립금을 계상하고 있습니다.

## 2) 미경과보험료적립금

보고기간말 이전에 납입기일이 도래한 보험료 중 차기 이후의 기간에 해당하는 보험료로써 보험료 및 책임준비금 산출방법서에 의하여 계산한 금액을 미경과보험료적립금으로 계상하고 있습니다.

## 3) 지급준비금

보고기간말 현재 보험금 등의 지급사유가 발생한 계약에 대하여 보험금, 환급금 또는 배당금에 관한 분쟁(금융분쟁조정위원회에 계류중인 것에 한함) 또는 소송이 계류 중인 금액이나 보험금 지급이 확정된 금액과 보험금 지급액의 미확정으로 인하여 지급하지 아니한 금액을 지급준비금으로 계상하고 있습니다. 또한, 당사는 회사의 경험실적을 고려한 합리적인 통계적 방법을 적용하여 추정된 미보고발생손해액을 지급준비금에 포함하여 계상하고 있습니다.

## 4) 보증준비금

보험금 등을 일정 수준 이상으로 보증하기 위하여 장래 예상되는 손실액을 보증준비금으로 계상하고 있습니다.

## 5) 계약자배당준비금

당사는 법령이나 약관 등에 의하여 계약자배당에 충당할 금액을 계약자배당준비금으로 계상하고 있습니다. 계약자배당준비금은 그 재원에 따라 금리차보장준비금, 위험율차배당준비금, 이차배당준비금, 사업비차배당준비금 및 장기유지특별배당준비금으로 구분됩니다.

## 6) 계약자이익배당준비금

당사는 장래에 계약자배당에 충당할 목적으로 법령이나 약관에 의해 영업성과에 따라 적립할 금액을 계약자이익배당준비금으로 계상하고 있습니다.

## (15) 보험계약부채 적정성 평가

당사는 매 보고기간말에 보험계약의 미래현금흐름에 대한 현행추정치를 이용하여 상기와 같이 인식한 보험계약부채가 적정한지 평가하고 있으며, 평가 결과 보험계약부채의 장부금액이 추정된 미래현금흐름의 관점에서 부족하다고 판단되면 부족액을 전액 당기손실로 처리하고 있습니다.

#### (16) 계약자지분조정

당사는 기타포괄손익(매도가능금융자산 등과 관련된 기타포괄손익)을 당해 회계연도 배당 또는 무배당보험의 평균책임준비금 구성비율을 기준으로 계약자지분과 주주지분으로 구분하고, 계약자지분에 해당하는 금액을 계약자지분조정의 부채항목으로 계상하고 있습니다.

#### (17) 비파생금융부채

당사는 계약상 내용의 실질과 금융부채의 정의에 따라 금융부채를 당기손익인식금융부채와 기타금융부채로 분류하고 계약의 당사자가 되는 때에 재무상태표에 인식하고 있습니다.

##### 1) 당기손익인식금융부채

당기손익인식금융부채는 단기매매금융부채나 최초 인식시점에 당기손익인식금융부채로 지정한 금융부채를 포함하고 있습니다. 당기손익인식금융부채는 최초인식 후 공정가치로 측정하며, 공정가치의 변동은 당기손익으로 인식하고 있습니다. 한편, 최초 인식시점에 발행과 관련하여 발생한 거래비용은 발생 즉시 당기손익으로 인식하고 있습니다.

##### 2) 기타금융부채

당기손익인식금융부채로 분류되지 않은 비파생금융부채는 기타금융부채로 분류하고 있습니다. 기타금융부채는 최초 인식 시 발행과 직접 관련되는 거래원가를 차감한 공정가치로 측정하고 있습니다. 후속적으로 기타금융부채는 유효이자율법을 적용하여 상각후원가로 측정되며, 이자비용은 유효이자율법을 적용하여 인식합니다.

금융부채는 소멸한 경우 즉, 계약상 의무가 이행·취소 또는 만료된 경우에만 재무상태표에서 제거하고 있습니다.



## (18) 종업원급여

### 1) 단기종업원급여

종업원이 관련 근무용역을 제공한 보고기간의 말부터 12개월 이내에 결제될 단기종업원급여는 근무용역과 교환하여 지급이 예상되는 금액을 근무용역이 제공된 때에 당기손익으로 인식하고 있습니다. 단기종업원급여는 할인하지 않은 금액으로 측정하고 있습니다.

### 2) 퇴직급여: 확정기여제도

확정기여제도와 관련하여 일정기간 종업원이 근무용역을 제공하였을 때에는 그 근무용역과 교환하여 확정기여제도에 납부해야 할 기여금에 대하여 자산의 원가에 포함되는 경우를 제외하고는 당기손익으로 인식하고 있습니다. 납부해야 할 기여금은 이미 납부한 기여금을 차감한 후 부채(미지급비용)로 인식하고 있습니다. 또한, 이미 납부한 기여금이 보고기간말 이전에 제공된 근무용역에 대해 납부하여야 하는 기여금을 초과하는 경우에는 초과 기여금 때문에 미래 지급액이 감소하거나 현금이 환급되는 만큼을 자산(선급비용)으로 인식하고 있습니다.

## (19) 충당부채

충당부채는 과거사건의 결과로 존재하는 현재의무(법적의무 또는 의제의무)로서, 당해 의무를 이행하기 위하여 경제적효익을 갖는 자원이 유출될 가능성이 높으며 그 의무의 이행에 소요되는 금액을 신뢰성 있게 추정할 수 있는 경우 인식하고 있습니다.

충당부채로 인식하는 금액은 관련된 사건과 상황에 대한 불가피한 위험과 불확실성을 고려하여 현재의무를 보고기간말에 이행하기 위하여 소요되는 지출에 대한 최선의 추정치입니다. 화폐의 시간가치 효과가 중요한 경우 충당부채는 의무를 이행하기 위하여 예상되는 지출액의 현재가치로 평가하고 있습니다.

충당부채를 결제하기 위해 필요한 지출액의 일부 또는 전부를 제3자가 변제할 것이 예상되는 경우 이행한다면 변제를 받을 것이 거의 확실하게 되는 때에 한하여 변제금액을 인식하고 별도의 자산으로 회계처리하고 있습니다.

매 보고기간말마다 충당부채의 잔액을 검토하고, 보고기간말 현재 최선의 추정치를 반영하여 조정하고 있습니다. 의무이행을 위하여 경제적효익이 내재된 자원이 유출될 가능성이 더 이상 높지 아니한 경우에는 관련 충당부채를 환입하고 있습니다.

충당부채는 최초 인식과 관련 있는 지출에만 사용하고 있습니다.

#### (20) 특별계정

당사는 보험업법 및 보험업감독규정이 정하는 바에 따라 퇴직보험과 변액보험에 대하여 그 준비금에 상당하는 재산을 일반계정과 구별하고 있으며 관련 금액을 특별계정자산 및 특별계정부채로 계상하고 있습니다.

특별계정자산은 개별 특별계정별로 평가하며, 동 규정을 적용함에 있어 변액보험계약에 대해서 설정된 유가증권의 경우 자본시장과 금융투자업에 관한 법률에 의한 방법으로 계상하고 이외의 자산은 일반계정의 방법을 준용하고 있습니다. 특별계정의 계약자적립금은 금융감독원장이 인가한 보험료 및 책임준비금 산출방법서에 따라 산출하고 있습니다. 또한, 특별계정으로부터 공여받거나 공여한 자금을 특별계정미지급금과 특별계정미수금의 과목으로 하여 특별계정자산과 특별계정부채에서 각각 차감하는 방식으로 표시하고 있습니다.

실적배당형 특별계정인 변액보험의 수익과 비용은 일반계정 손익계산서에 계상하지 않으며, 원리금보장형 특별계정인 퇴직보험의 수익과 비용은 특별계정수익과 특별계정비용으로 하여 총액으로 일반계정 손익계산서에 계상하고 있습니다.

## (21) 외화거래

당사의 재무제표 작성에 있어서 기능통화 외의 통화(외화)로 이루어진 거래는 거래일의 환율을 적용하여 기록하고 있습니다. 매 보고기간말에 화폐성 외화항목은 보고기간말의 마감환율로 환산하고 있습니다. 공정가치로 측정하는 비화폐성 외화항목은 공정가치가 결정된 날의 환율로 환산하고, 역사적원가로 측정하는 비화폐성항목은 거래일의 환율로 환산하고 있습니다.

화폐성항목의 결제시점에 생기는 외환차이와 화폐성항목의 환산으로 인해 발생한 외환차이는 모두 당기손익으로 인식하고 있습니다. 비화폐성항목에서 발생한 손익을 기타포괄손익으로 인식하는 경우에는 그 손익에 포함된 환율변동효과도 기타포괄손익으로 인식하고, 당기손익으로 인식하는 경우에는 환율변동효과도 당기손익으로 인식하고 있습니다.

## (22) 납입자본

보통주는 자본으로 분류하며 자본거래에 직접 관련되어 발생하는 증분원가는 세금효과를 반영한 순액으로 자본에서 차감하고 있습니다.

## (23) 수익 인식

### 1) 보험료수익

당사는 보험계약에 따른 납입방법별로 보험료 납입기일이 도래되어 납입된 보험료를 수익으로 인식하고 있으며, 보고기간말 현재 납입은 되었으나 납입기일이 차기 회계연도 이후인 보험료는 선수보험료로 계상하고 있습니다.

## 2) 임대수익

투자부동산으로부터의 임대수익은 임대기간에 걸쳐 정액으로 인식하고 있습니다.

### (24) 금융수익과 비용

금융수익은 매도가능금융자산을 포함한 투자로부터의 이자수익, 배당수익, 매도가능 금융자산처분손익, 당기손익인식금융상품의 공정가치의 변동, 당기손익으로 인식하는 위험회피수단의 평가차익을 포함하고 있습니다. 이자수익은 기간의 경과에 따라 유효이자율법을 적용하여 당기손익으로 인식하며, 배당수익은 주주로서 배당을 받을 권리가 확정되는 시점에 수익을 인식하고 있습니다.

금융비용은 당기손익인식금융상품의 공정가치의 변동, 당기손익으로 인식하는 위험 회피수단의 평가차손을 포함하고 있습니다.

### (25) 법인세

법인세비용은 당기법인세와 이연법인세로 구성되어 있으며, 기타포괄손익이나 자본에 직접 인식되는 거래나 사건에서 발생하는 세액을 제외하고는 당기손익으로 인식하고 있습니다.

#### 1) 당기법인세

당기법인세는 당기의 과세소득을 기초로 산정하고 있습니다. 과세소득은 포괄손익계산서상의 법인세비용차감전순이익에서 다른 과세기간에 가산되거나 차감될 손익 및 비과세항목이나 손금불인정항목을 제외하므로 포괄손익계산서상 손익과 차이가 있습니다. 당사의 당기법인세와 관련된 미지급법인세는 제정되었거나 실질적으로 제정된 세율을 사용하여 계산하고 있습니다.

## 2) 이연법인세

이연법인세자산과 이연법인세부채를 측정할 때에는 보고기간말에 당사가 관련 자산과 부채의 장부금액을 회수하거나 결제할 것으로 예상되는 방식에 따른 세효과를 반영하고 있습니다. 가산할 일시적차이에 대해서는 당사가 일시적차이의 소멸시점을 통제할 수 있으며, 예측가능한 미래에 일시적차이가 소멸하지 않을 가능성이 높은 경우를 제외하고는 모두 이연법인세부채를 인식하고 있습니다. 또한, 차감할 일시적차이로 인하여 발생하는 이연법인세자산은 일시적차이가 예측가능한 미래에 소멸할 가능성이 높고, 일시적차이가 사용될 수 있는 기간에 과세소득이 발생할 가능성이 높은 경우에 인식하고 있습니다.

이연법인세자산의 장부금액은 매 보고기간말에 검토하고, 이연법인세자산으로 인한 혜택이 사용되기에 충분한 과세소득이 발생할 가능성이 더 이상 높지 않은 경우 이연법인세자산의 장부금액을 감소시키고 있습니다.

이연법인세자산과 부채는 보고기간말 제정되었거나 실질적으로 제정된 세법에 근거하여 당해 자산이 실현되거나 부채가 지급될 보고기간에 적용될 것으로 기대되는 세율을 사용하여 측정하고 있습니다.

이연법인세자산과 부채는 동일 과세당국이 부과하는 법인세이고, 당사가 인식된 금액을 상계할 수 있는 법적 권한을 가지고 있으며 당기 법인세부채와 자산을 순액으로 결제할 의도가 있는 경우에만 상계하고 있습니다. 배당금 지급에 따라 추가적으로 발생하는 법인세비용이 있다면 배당금 지급과 관련한 부채가 인식되는 시점에 인식하고 있습니다.

## (26) 주당이익

당사는 보통주 기본주당손익을 당기순손익에 대하여 계산하고 포괄손익계산서에 표시하고 있습니다. 기본주당손익은 보통주에 귀속되는 당기순손익을 보고기간 동안에 유통된 보통주식수를 가중평균한 주식수로 나누어 계산하고 있습니다. 한편, 당사는 당기말과 전기말 현재 희석성 잠재적 보통주를 보유하고 있지 아니함에 따라 기본주당손익과 희석주당손익은 동일합니다.

## (27) 대손준비금

당사는 보험업감독규정에 근거하여 한국채택국제회계기준에 의한 대손충당금이 감독 목적상 요구되는 총당금 적립액 합계금액에 미달하는 금액을 잉여금의 처분을 통하여 대손준비금으로 적립하고 있습니다. 동 대손준비금은 이익잉여금에 대한 임의적립금 성격으로 기존의 대손준비금이 보고기간말 현재 적립하여야 하는 대손준비금을 초과하는 경우에는 그 초과금액을 환입할 수 있습니다. 또한, 미처리결손금이 있는 경우에는 미처리결손금이 처리된 때부터 대손준비금을 적립합니다.

## (28) 미적용 제·개정 기준서

제정·공표되었으나 2019년 1월 1일 이후 시작하는 회계연도에 시행일이 도래하지 아니한 제·개정 기준서 및 해석서는 다음과 같습니다. 당사는 재무제표 작성 시 다음의 제·개정 기준서 및 해석서를 조기적용하지 아니하였습니다.

### 1) 기업회계기준서 제1109호 '금융상품'

2015년 9월 25일 제정된 기업회계기준서 제1109호 '금융상품'은 원칙적으로 2018년 1월 1일 이후 최초로 시작되는 회계연도부터 적용해야 하지만, 당사는 기업회계기준서 제1104호 '보험계약'이 개정·공표되어, 기업회계기준서 제 1109호의 적용을 한시적으로 면제받을 수 있게 되었으며, 당사는 기업회계기준서 제1117호 '보험계약'의 최초적용일까지 기업회계기준서 제1109호의 적용을 면제 받을 계획입니다.

기업회계기준서 제1109호 적용의 한시적 면제 기준은 보험활동과 관련된 부채의 금액이 총부채금액의 90%를 초과하거나 또는 80%를 초과하고 90%이하이면서 비보험활동이 유의적인 활동이 없다는 증거를 제시할 수 있는 경우로, 당사는 2015년 12월 31일 현재 해당 기준을 충족할 수 있어 2021년 1월 1일 이후 시작되는 회계연도부터 적용할 것으로 예상합니다. 다만, 2018년 11월 국제회계기준위원회의 의결에 따라 기업회계기준서 제1109호의 한시적 면제규정이 1년 연장되었으며, 따라서 당사는 2022년 1월 1일 이후 시작되는 회계연도부터 기업회계기준서 제1109호를 적용할 것으로 예상합니다.

당사는 보고기간 종료일 현재 기업회계기준서 제1109호의 도입과 관련하여 내부관리프로세스와 회계처리시스템, 그리고 재무제표에 미칠 수 있는 영향분석에 착수하였습니다. 동 기준서의 주요 사항별로 재무제표에 미칠 수 있는 일반적인 영향은 다음과 같습니다.

① 금융자산의 분류와 측정

새로운 기업회계기준서 제1109호를 적용할 경우 당사는 금융자산의 관리를 위한 사업모형과 금융자산의 계약상 현금흐름 특성에 근거하여 다음 표와 같이 금융자산을 후속적으로 상각후원가, 기타포괄손익-공정가치, 당기손익-공정가치로 측정되도록 분류하고, 복합계약이 금융자산을 주계약으로 포함하는 경우에는 내재파생상품을 분리하지 않고 해당 복합계약 전체를 기준으로 금융자산을 분류합니다.

사업모형	원금과 이자만으로 구성	그 외의 경우
계약상 현금흐름 수취목적	상각후원가 측정(*1)	당기손익-공정가치 측정(*2)
계약상 현금흐름 수취 및 매도 목적	기타포괄손익-공정가치 측정(*1)	
매도 목적, 기타	당기손익-공정가치 측정	

(\*1) 회계불일치를 제거하거나 감소시키기 위하여 당기손익-공정가치 측정 항목으로 지정할 수 있습니다. (취소 불가)

(\*2) 단기매매목적이 아닌 지분증권의 경우 기타포괄손익-공정가치 측정 항목으로 지정할 수 있습니다. (취소 불가)

기업회계기준서 제1109호에서 금융자산을 상각후원가 또는 기타포괄손익-공정가치 측정 대상으로 분류하기 위한 요건이 현행 기업회계기준서 제1039호의 요건보다 엄격하므로, 기업회계기준서 제1109호 도입 시 당기손익-공정가치 측정 대상 금융자산의 비중이 증가하여 당기손익의 변동성이 확대될 수 있습니다.

## ② 금융부채의 분류와 측정

새로운 기업회계기준서 제1109호에 따르면 당기손익-공정가치 측정 항목으로 지정한 금융부채의 공정가치 변동 중 해당 금융부채의 신용위험 변동으로 인한 부분은 당기손익이 아닌 기타포괄손익으로 표시하고, 동 기타포괄손익은 후속적으로 당기손익으로 재순환하지 않습니다. 다만, 금융부채의 신용위험 변동에 따른 공정가치 변동을 기타포괄손익으로 인식하면 회계불일치가 발생하거나 확대될 경우에는 해당 공정가치 변동을 당기손익으로 인식합니다.

현행 기업회계기준서 제1039호에서 모두 당기손익으로 인식했던 당기손익-공정가치 측정 항목으로 지정한 금융부채의 공정가치 변동 중 일부가 기타포괄손익으로 표시되므로 금융부채의 평가 관련 당기손익이 감소할 수 있습니다.

## ③ 금융자산의 손상

현행 기업회계기준서 제1039호에서는 발생손실모형(*incurred loss model*)에 따라 손상발생의 객관적 증거가 있는 경우에만 손상을 인식하지만, 새로운 기업회계기준서 제1109호에서는 상각후원가 또는 기타포괄손익-공정가치로 측정하는 채무상품, 리스채권, 계약자산, 대출약정, 금융보증계약에 대하여 기대신용손실모형(*expected credit loss impairment model*)에 따라 손상을 인식합니다.



기업회계기준서 제1109호에서는 금융자산 최초 인식 후 신용위험의 증가 정도에 따라 아래 표와 같이 3단계로 구분하여 12개월 기대신용손실이나 전체기간 기대신용손실에 해당하는 금액으로 손실충당금을 측정하도록 하고 있어 현행 기업회계기준서 제1039호의 발생손실모형에 비하여 신용손실을 조기에 인식할 수 있습니다.

구분(*1)		손실충당금
Stage 1	최초 인식 후 신용위험이 유의적으로 증가하지 않은 경우(*2)	12개월 기대신용손실: 보고기간 말 이후 12개월 내에 발생 가능한 금융상품의 채무불이행 사건으로 인한 기대신용손실
Stage 2	최초 인식 후 신용위험이 유의적으로 증가한 경우	전체기간 기대신용손실: 기대존속기간에 발생할수 있는 모든 채무불이행 사건으로 인한 기대신용손실
Stage 3	신용이 손상된 경우	

(\*1) 기업회계기준서 제1115호 '고객과의 계약에서 생기는 수익'의 적용범위에 포함되는 거래에서 생기는 매출채권이나 계약자산의 경우 유의적인 금융요소가 없다면 전체기간 기대신용손실에 해당하는 금액으로 손실충당금을 측정해야 하고, 유의적인 금융요소가 있다면 전체기간 기대신용손실에 해당하는 금액으로 손실충당금을 측정하는 것을 회계정책으로 선택할 수 있습니다. 리스채권도 전체기간 기대신용손실에 해당하는 금액으로 손실충당금을 측정하는 것을 회계정책으로 선택할 수 있습니다.

(\*2) 보고기간 말 신용위험이 낮은 경우에는 신용위험이 유의적으로 증가하지 않은 것으로 간주할 수 있습니다.

기업회계기준서 제1109호에서는 최초 인식 시점에 신용이 손상된 금융자산은 최초 인식 후 전체기간 기대신용손실의 누적변동분만을 손실충당금으로 계상합니다.

④ 위험회피회계

새로운 기업회계기준서 제1109호에서는 현행 기업회계기준서 제1039호에서 정한 위험회피회계의 체계(mechanics of hedge accounting: 공정가치위험회피, 현금흐름 위험회피, 해외사업장순투자위험회피)를 유지하지만, 복잡하고 규정중심적인 기업회계기준서 제1039호의 위험회피회계 요구사항을 기업의 위험관리활동에 중점을 둔 원칙중심적인 방식으로 변경했습니다. 위험회피대상항목과 위험회피수단을 확대하였고, 높은 위험회피효과가 있는지에 대한 평가 및 계량적인 판단기준(80~125%)을 없애는 등 위험회피회계 적용요건을 완화하였습니다.

기업회계기준서 제1109호의 위험회피회계를 적용할 경우, 현행 기업회계기준서 제1039호의 위험회피회계 적용요건을 충족하지 못하는 일부 거래에 대해서도 위험회피회계를 적용할 수 있게 되어 당기손익의 변동성이 축소될 수 있습니다.

위험회피회계에 대한 경과규정에 따르면 기업회계기준서 제1109호를 최초 적용할 때 현행 기업회계기준서 제1039호의 위험회피회계 관련 규정을 계속해서 적용할 것을 회계정책으로 선택할 수 있습니다.

⑤ 기업회계기준서 제1109호를 적용하는 기업과 한시적 면제규정을 적용하는 보험자를 비교할 수 있는 정보

가. 당기말과 전기말 금융자산 그룹별 공정가치와 해당 보고기간의 공정가치 변동금액은 다음과 같습니다.

(단위: 백만원)			
구분	당기말	전기말	변동금액
원금과 원금잔액에 대한 이자지급만으로 구성된 현금흐름이 발생하는 계약조건을 갖는 금융자산	13,097,488	13,876,666	(779,178)
그 외 금융자산	3,535,086	2,247,865	1,287,221
합계	16,632,574	16,124,531	508,043

나. 원금과 원금잔액에 대한 이자지급만으로 구성된 현금흐름이 발생하는 계약조건을 갖는 금융자산의 신용위험 정보

(i) 당기말

(단위: 백만원)					
구분	보험계약대출	부동산	신용	지급보증	합계
연체되었으나 손상되지 않은 대출채권	-	1,009	-	3,243	4,252
손상된 대출채권	160	419	327	287	1,193
합계	160	1,428	327	3,530	5,445

(ii) 전기말

(단위: 백만원)					
구분	보험계약대출	부동산	신용	지급보증	합계
연체되었으나 손상되지 않은 대출채권	-	1,385	-	4,278	5,663
손상된 대출채권	147	-	337	1,316	1,800
합계	147	1,385	337	5,594	7,463

2) 기업회계기준해석서 재무보고를 위한 개념체계

동 기준서는 측정, 표시와 공시, 제거에 대한 새로운 개념 도입, 자산과 부채의 정의 및 인식기준 업데이트, 신중성, 수탁책임, 측정의 불확실성, 실질의 우선에 대해 명확화를 주요 내용으로 합니다. 동 기준서는 2020년 1월 1일 이후 개시하는 회계연도부터 적용될 예정입니다.

3) 기업회계기준서 제1103호 '사업결합'

동 기준서는 사업의 정의를 명확히 하고 취득한 활동의 집합과 자산이 사업인지의 여부를 평가하기 위한 방법의 제시를 주요 내용으로 합니다. 동 기준서는 2020년 1월 1일 이후 개시하는 회계연도부터 적용될 예정입니다.

4) 기업회계기준서 제1101호 '재무제표 표시' 및 기업회계기준서 제1008호 '회계정책, 회계추정의 변경 및 오류'

동 기준서는 중요성의 정의와 실무적용지침의 제시를 주요 내용으로 합니다. 동 기준서는 2020년 1월 1일 이후 개시하는 회계연도부터 적용될 예정입니다.

5) 기업회계기준서 제1117호 '보험계약'

동 기준서는 보험계약의 최초 인식 시 보험부채를 보험사가 보장서비스를 이행하기 위한 현금흐름과 서비스 제공에 따라 보험사가 인식할 미실현이익인 계약서비스마진의 합으로 측정합니다. 동 기준서는 2021년 1월 1일 이후 개시하는 회계연도부터 적용될 예정입니다. 다만, 2018년 11월 국제회계기준위원회의 의결에 따라 시행일이 1년 연장되었으며, 따라서 당사는 2022년 1월 1일 이후 시작되는 회계연도부터 기업회계기준서 제1117호를 적용할 것으로 예상합니다.

#### 6) 리스기간과 리스개량 내용연수에 대한 해석서

IFRS 해석위원회는 2019년 12월 16일자로 '리스기간과 리스개량 내용연수'에 대한 해석을 발표하였습니다.

본 해석은 갱신가능리스(Renewable Lease)와 해지가능리스(Cancellable Lease)의 리스기간의 산정방법과 옮길 수 없는 리스개량의 내용연수는 관련 리스기간에 따라 제한되는지를 다루었습니다. 본 해석에 따라 당사는 광범위한 경제적 불이익을 고려하기 위한 요소를 식별하여 회계정책에 반영하고 이를 근거로 리스기간을 산정하여야 합니다.

다만, 당사가 보유한 리스계약 건수가 방대하고 계약의 조건이 다양하므로 광범위한 경제적 불이익의 검토에 포함시킬 항목을 설정하고 필요한 정보를 수집하고 분석할 수 있는 절차의 수립에 충분한 시간이 필요할 것으로 판단하였습니다. 따라서, 당사는 본 해석으로 인한 재무제표에 미치는 영향을 분석중에 있으며 분석이 완료된 이후 재무제표에 그 효과를 반영할 예정입니다.

2020년 1월 1일 이후 시작되는 회계연도에 리스기간에 대한 회계정책이 변경되면 관련 사용권자산과 리스부채의 금액이 증가할 수 있으며, 이러한 영향을 반영하여 재무제표를 소급 수정해야 할 수 있습니다.

#### 4. 위험관리

##### 4-1. 위험관리 개요

당사가 노출될 수 있는 위험의 종류는 신용위험, 유동성위험, 시장위험, 보험위험 등이 있습니다. 본 주석은 당사가 노출되어 있는 위의 위험에 대한 정보와 당사의 목표, 정책, 위험 평가 및 관리 절차, 그리고 자본관리에 대해 공시하고 있습니다. 추가적인 계량적 정보에 대해서는 본 재무제표 전반에 걸쳐서 공시되어 있습니다.

##### (1) 위험관리 목적

당사는 불확실한 금융환경과 장기적 속성을 갖고 있는 생명보험상품의 특성으로 인하여 경영활동 과정에서 발생할 수 있는 각종 위험을 사전에 예방하고 체계적으로 관리하기 위해 제반 위험을 관리하고 있습니다. 또한, 장기적으로 안정적인 성장과 이익을 창출함으로써 회사가치를 제고하고 주주, 계약자 및 사회에 기여하는데 그 목적이 있습니다.

##### (2) 위험관리기능의 구조와 조직

당사의 위험관리기능을 수행하는 조직은 위험관리위원회, 위험관리운영위원회, 전사 위험관리자 및 부문별위험관리자로 구성되어 있습니다.

##### 1) 위험관리위원회

위험관리위원회는 이사회의 위임을 받아 사내이사 1명, 사외이사 2명으로 구성되어 있으며, 경영전략과 부합하는 위험관리 방침, 위험에 기초한 주요 경영전략, 위험한도 등의 중요한 의사결정을 담당하고 있습니다.

##### 2) 위험관리운영위원회

위험관리운영위원회는 위험관리위원회 의결사항과 위험관리사항을 사전에 협의하는 기구로서 위험관리에 대한 주요 사안 및 경영진의 대응책을 논의하고, 해당 위험에 대한 모니터링 및 개선방안 등을 수립하고 있습니다.

### 3) 전사위험관리자

전사위험관리자는 운용부서와 독립되어 있으며, 보험위험, 신용위험, 시장위험, 유동성위험 및 운영에 관련된 제반 위험을 총괄하여 관리하고 있습니다.

### 4) 부문별위험관리자

부문별 위험관리자는 위험유형별로 나누어져 있습니다.

보험위험관리자는 보험료 산출 시 예상한 수준을 초과한 손실 발생 위험인 보험가격 위험, 보험계약의 가입 한도, 보장 내용, 보험료 및 보험금, 특약 부가, 상품 포트폴리오, 보증, 판매량 등 상품 관련 위험과 보험계약의 인수 및 보험금 지급과 관련된 보험인수 및 심사 위험, 보험사기 관련 위험을 지속적으로 관리하고 있습니다.

금리위험관리자는 금리변동으로 인한 회사가치의 변동성을 일정 범위 내로 관리하기 위하여 사업목적 및 전략 등을 고려하여 위험한도 설정과 운영상황을 주기적으로 관리하고 있습니다.

시장위험관리자는 금리, 주가 및 환율 등 시장가격변수의 변동에 따른 자산가치가 하락하여 손실을 볼 수 있는 위험의 한도를 설정 및 관리하고, 외부규제, 시장상황 및 내부상황을 고려하여 설정된 한도가 준수될 수 있도록 절차를 마련하여 주기적으로 점검하고 있습니다.

신용위험관리자는 채무자의 부도, 거래상대방의 계약불이행 등 채무불이행으로 발생할 수 있는 잠재적인 경제적 손실 위험을 부담 가능한 범위 내로 관리하기 위해 신용정책의 수립, 심사기준 및 절차의 제정, 여신조건체계 결정, 동일차주 및 거액 신용공여 총액 한도, 신용등급별 관리 기준, 사후관리절차수립 등 주기적으로 점검하고 있습니다.

운영위험관리자는 업무처리의 오류, 소송, 불안전판매, 시스템 장애, 대규모 재해 등으로 인한 손실을 최소화하기 위해 주기적으로 해당 위험을 평가하고 통제수준을 점검하여, 회사 이미지가 하락하지 않도록 노력하고 있습니다.

유동성위험관리자는 미래의 현금 지급능력을 적정하게 관리하기 위해 최저 유동성 자금 한도, 자금잔고 비율 유지 등 유동성 관련 상황을 모니터링하며 지속적으로 관리하고 있습니다.

### (3) 위험을 보고하거나 측정하는 일반적인 체계

당사는 위험유형별 위험관리 보고절차를 명확하게 설정하기 위해 위험관리기준을 마련하고 이러한 규정을 바탕으로 표준화된 위험관리 보고절차를 운영하고 있습니다. 또한, 주요 위험을 체계적으로 측정하여 관리할 수 있는 위험관리시스템을 구축하고, 지속적으로 보완함으로써 시스템의 유효성을 제고하고자 노력하고 있습니다. 특히, 보험위험, 신용위험, 시장위험 및 유동성위험을 측정, 관리하여 일상적인 금융환경 변화에 따른 위험을 측정함은 물론 스트레스 테스트 등을 통해 비정상적인 환경으로 인한 급격한 변화에 대비하고 있습니다.

### (4) 위험의 집중을 회피하기 위한 정책

당사는 회사 전체의 위험수준이 가용자본대비 적정수준으로 유지되도록 위험한도를 설정하고 위험 대비 수익성을 제고할 수 있도록 자산과 상품의 포트폴리오를 종합적으로 관리하고 있습니다. 이를 위하여 당사는 위험의 계량화를 통한 한도관리, 보험상품 사전 수익성 분석, 투자상품에 대한 사전 위험 분석 등을 시행하여 위험관리의 예방 기능을 강화하고 있습니다. 또한, ALM(Asset Liability Management) 투자전략을 기반으로 회사가치의 극대화 및 안정적인 수익구조의 확보를 위하여 위험을 고려한 경영의사 결정을 강화하고 있습니다.



(5) 위험관리 정책의 효과성을 지속적으로 관리하는 절차

당사는 경영활동에서 발생할 수 있는 시장위험, 신용위험, 유동성위험, 보험위험 및 운영위험을 중요한 위험으로 인식하고 있습니다. 각각의 위험을 측정하고 평가하기 위해 당사는 경영통계를 이용하거나 모형에 의한 시나리오 분석을 통해 위험규모를 측정합니다. 일반적으로 위험규모는 위험에 노출된 대상에 위험계수를 곱하는 방법으로 산정합니다.

당사는 위험의 회피, 수용, 전가 및 경감을 위하여 적정수준의 위험한도를 설정하고 한도초과여부를 모니터링 하고 있으며, 필요한 경우 한도를 조정하거나 비상계획(Contingency Plan)을 수립하여 운영하고 있습니다. 당사의 중요한 의사결정사항에 대하여는 위험관리부서가 사전에 검토하여 적절하고 빠른 의사결정을 가능하게 하고 있습니다.

또한, 당사는 회사의 위험을 적정수준으로 유지하고 회사경영에 부정적 영향을 미칠 수 있는 각종 위험요인을 일별, 월별, 분기별로 모니터링하고 있고, 이상징후 발견 시 경영진에 보고하여 적절한 조치를 취할 수 있도록 관리하고 있습니다.

#### 4-2. 신용위험

신용위험은 채무자의 부도, 거래상대방의 계약불이행 등으로 발생할 수 있는 손실을 의미하며, 이는 거래상대방의 신용등급 하락으로 인한 보유 채권가치 하락에 따른 잠재적 손실위험을 포함합니다. 신용위험의 대상자산은 거래상대방의 채무불이행 등에 의해 가치 또는 손익이 변화하는 예금, 대출채권, 유가증권 등을 포함합니다.

##### (1) 신용위험의 측정 및 관리

당사는 신용위험 노출대상자산에 대해 위험기준자기자본(Risk Based Capital 이하 'RBC') 제도를 활용하여 자산의 부도율, 손실률 등 신용위험에 의한 적절한 위험규모를 측정합니다.

당사는 신용위험의 측정치를 이용하여 투자자산의 신용등급을 제안하고 차주별 익스포져 한도를 설정합니다. 또한, 적격차주에 대해서도 특정 차주에 신용위험이 집중되는 것을 방지하기 위해 차주별 집중 익스포져 한도를 설정하고 있습니다.

당사는 측정된 예상손실에 대해서는 대손충당금 및 대손준비금을 적립하고, 차주별 자산의 건전성을 지속적으로 점검하여 관리하고 있습니다. 미예상손실에 대한 신용위험액은 자본으로 보유하며, 매년 신용위험 한도를 설정함으로써 보유자산의 미예상손실규모가 정해진 한도 이내로 유지되도록 관리하고 있습니다.

(2) 신용위험의 최대노출정도

당기말과 전기말 현재 당사의 신용위험 최대노출정도는 다음과 같습니다.

(단위 : 백만원)		
구분	당기말	전기말
현금및현금성자산	234,145	153,182
당기손익인식금융자산	7,113	11,362
매도가능금융자산	3,867,082	11,377,934
만기보유금융자산	6,983,497	-
대출채권	2,318,196	2,375,672
기타수취채권	664,340	804,262
위험회피목적파생상품자산	154,924	102,961
합계	14,229,297	14,825,373

상기 최대노출정도는 손상차손 차감 후 장부금액으로서, 보유한 담보물이나 기타 신용보강을 고려하기 전 금액입니다.

(3) 신용위험의 집중도

당사는 산업별, 규모별, 특정 거래상대방별 신용위험이 집중되지 않게 하기 위해 한도를 설정하여 통제하고 있습니다. 또한, 대출채권에 대해서는 보증보험 가입, 부동산담보, 퇴직금담보 등을 통해 신용위험을 보전하고 있습니다.

당기말과 전기말 현재 당사의 주요 채무증권 및 대출채권에 대한 신용위험의 집중도는 다음과 같습니다.

1) 산업별 집중도

① 당기말

(단위 : 백만원)									
구분	정부	제조업	전기·가스·수도업	건설업	금융업	운수·창고 및 통신업	부동산 임대 및 사업 서비스업	기타	합계
매도가능금융자산	424,933	93,276	770,876	323,799	1,683,629	189,092	283,439	98,038	3,867,082
만기보유금융자산	4,678,846	-	516,602	841,176	436,265	171,751	338,857	-	6,983,497
대출채권	-	50,000	162,895	6,012	204,360	159,730	232,316	1,502,883	2,318,196
합계	5,103,779	143,276	1,450,373	1,170,987	2,324,254	520,573	854,612	1,600,921	13,168,775

② 전기말

(단위 : 백만원)										
구분	정부	제조업	전기·가스·수도업	건설업	도·소매 및 소비자용품 수리업	금융업	운수·창고 및 통신업	부동산 임대 및 사업 서비스업	기타	합계
매도가능금융자산	5,062,629	173,443	1,532,807	1,286,034	51,040	1,945,596	404,319	774,092	147,974	11,377,934
대출채권	-	50,000	133,613	6,539	14,961	229,151	165,835	286,292	1,489,281	2,375,672
합계	5,062,629	223,443	1,666,420	1,292,573	66,001	2,174,747	570,154	1,060,384	1,637,255	13,753,606

## 2) 국가별 집중도

### ① 당기말

(단위 : 백만원)			
구분	국내	해외	합계
매도가능금융자산	3,126,540	740,542	3,867,082
만기보유금융자산	6,983,497	-	6,983,497
대출채권	2,317,605	591	2,318,196
합계	12,427,642	741,133	13,168,775

### ② 전기말

(단위 : 백만원)			
구분	국내	해외	합계
매도가능금융자산	10,638,098	739,836	11,377,934
대출채권	2,375,143	529	2,375,672
합계	13,013,241	740,365	13,753,606

## 3) 차주별 집중도

### ① 당기말

(단위 : 백만원)			
구분	개인	기업	합계
매도가능금융자산	-	3,867,082	3,867,082
만기보유금융자산	-	6,983,497	6,983,497
대출채권	1,502,884	815,312	2,318,196
합계	1,502,884	11,665,891	13,168,775

### ② 전기말

(단위 : 백만원)			
구분	개인	기업	합계
매도가능금융자산	-	11,377,934	11,377,934
대출채권	1,489,281	886,391	2,375,672
합계	1,489,281	12,264,325	13,753,606

(4) 대출채권의 손상정보

1) 당기말과 전기말 현재 대출채권의 손상정보는 다음과 같습니다.

① 당기말

(단위 : 백만원)				
구분	연체 및 손상되지 않은 대출채권	연체되었으나 손상되지 않은 대출채권	손상된 대출채권	합계
보험계약대출금	971,002	-	160	971,162
부동산담보대출금	109,840	1,009	419	111,268
신용대출금	-	-	327	327
지급보증대출금	412,749	3,243	287	416,279
기타대출금	815,835	-	-	815,835
합계	2,309,426	4,252	1,193	2,314,871

상기금액은 대손충당금, 이연대출부대손익 및 현재가치할인차금 반영전 금액입니다.

② 전기말

(단위 : 백만원)				
구분	연체 및 손상되지 않은 대출채권	연체되었으나 손상되지 않은 대출채권	손상된 대출채권	합계
보험계약대출금	997,338	-	147	997,485
부동산담보대출금	167,221	1,385	-	168,606
신용대출금	-	-	337	337
지급보증대출금	313,853	4,278	1,316	319,447
기타대출금	887,600	-	-	887,600
합계	2,366,012	5,663	1,800	2,373,475

상기금액은 대손충당금, 이연대출부대손익 및 현재가치할인차금 반영전 금액입니다.

2) 당기말과 전기말 현재 연체 및 손상되지 않은 대출채권의 신용등급별 구성내역은 다음과 같습니다.

① 당기말

(단위 : 백만원)							
구분	무위험	AAA	AA+ ~ AA-	A+ ~ A-	BBB+ ~ BBB-	기타	합계
보험계약대출금	-	-	-	-	-	971,002	971,002
부동산담보대출금	-	-	-	-	-	109,840	109,840
지급보증대출금	-	-	-	-	-	412,749	412,749
기타대출금	297,792	-	280,360	109,414	-	128,269	815,835
합계	297,792	-	280,360	109,414	-	1,621,860	2,309,426

상기금액은 대손충당금, 이연대출부대손익 및 현재가치할인차금 반영전 금액입니다.

② 전기말

(단위 : 백만원)							
구분	무위험	AAA	AA+ ~ AA-	A+ ~ A-	BBB+ ~ BBB-	기타	합계
보험계약대출금	-	-	-	-	-	997,338	997,338
부동산담보대출금	-	-	-	-	-	167,221	167,221
지급보증대출금	-	-	-	-	-	313,853	313,853
기타대출금	347,708	-	250,000	74,243	-	215,649	887,600
합계	347,708	-	250,000	74,243	-	1,694,061	2,366,012

상기금액은 대손충당금, 이연대출부대손익 및 현재가치할인차금 반영전 금액입니다.

신용등급 분류는 국내·외 적격신용평가기관의 신용등급을 기준으로 하였으며, 개인에 대한 대출은 기타로 분류하였습니다.

3) 당기말과 전기말 현재 연체되었으나 손상되지 않은 대출채권의 연령분석은 다음과 같습니다.

① 당기말

(단위 : 백만원)				
구분	30일 미만	30일 이상 60일 미만	60일 이상 90일 미만	합계
부동산담보대출금	1,009	-	-	1,009
지급보증대출금	2,659	296	288	3,243
합계	3,668	296	288	4,252

상기금액은 대손충당금, 이연대출부대손익 및 현재가치할인차금 반영전 금액입니다.

② 전기말

(단위 : 백만원)				
구분	30일 미만	30일 이상 60일 미만	60일 이상 90일 미만	합계
부동산담보대출금	1,385	-	-	1,385
지급보증대출금	3,815	253	210	4,278
합계	5,200	253	210	5,663

상기금액은 대손충당금, 이연대출부대손익 및 현재가치할인차금 반영전 금액입니다.



4) 당기말과 전기말 현재 손상된 대출채권의 내역은 다음과 같습니다.

① 당기말

(단위 : 백만원)				
구분	대출채권	이연대출부대손익	대손충당금	순장부금액
보험계약대출금	160	-	(160)	-
부동산담보대출금	419	3	(2)	420
신용대출금	327	-	(327)	-
지급보증대출금	287	1	-	288
합계	1,193	4	(489)	708

② 전기말

(단위 : 백만원)				
구분	대출채권	이연대출부대손익	대손충당금	순장부금액
보험계약대출금	147	-	(147)	-
신용대출금	337	-	(337)	-
지급보증대출금	1,316	13	-	1,329
합계	1,800	13	(484)	1,329

(5) 채무증권의 신용등급별 구성내역

당기말과 전기말 현재 채무증권의 신용등급별 구성내역은 다음과 같습니다.

1) 당기말

(단위 : 백만원)							
구분	무위험	AAA	AA+ ~ AA-	A+ ~ A-	BBB+ ~ BBB-	무등급	합계
매도가능금융자산	417,590	2,114,737	614,450	704,563	15,742	-	3,867,082
만기보유금융자산	4,810,450	2,173,047	-	-	-	-	6,983,497
합계	5,228,040	4,287,784	614,450	704,563	15,742	-	10,850,579

2) 전기말

(단위 : 백만원)							
구분	무위험	AAA	AA+ ~ AA-	A+ ~ A-	BBB+ ~ BBB-	무등급	합계
매도가능금융자산	5,190,405	4,798,681	463,612	656,274	19,564	249,398	11,377,934

신용등급 분류는 국내·외 적격신용평가기관의 신용등급을 기준으로 하였으며, 등급이 부여되지 않은 금융자산 후순위채권은 무등급으로 구분하였습니다.

#### 4-3. 유동성위험

유동성위험은 만기도래 시점에 금융부채에 대한 의무를 이행하지 못할 위험으로서, 그 결과로 부채 상환이 지연되거나 금융보증 및 미사용대출약정에 대한 의무를 충족하지 못하게 됩니다.

##### (1) 유동성위험의 측정 및 관리

당사는 유동성갭 및 유동성비율을 통해 유동성위험을 측정 및 관리하고 있습니다. 유동성갭은 만기 3개월 미만 유동성자산 대비 만기 3개월 미만 유동성부채인 단기차입금 등 차입부채와 책임준비금의 차이로 산출되며 유동성자산 보유수준의 적정성을 판단하는 지표입니다. 당사는 유동성자산을 유동성부채에 대비하여 항상 일정 수준 이상으로 관리하고 있습니다.

또한 당사는 매주 및 매월 정기적으로 자금 계획을 수립하고 있습니다. 유동성 상황을 점검함으로써 미래의 현금흐름을 사전에 파악 및 관리하고 있습니다. 또한, 경제 상황 악화 등 비상상황에 대비한 유동성 비상계획을 수립하여 비상상황에 대비하고 있습니다. 비상상황 하에서 유동성위험을 최소화하기 위해 당사는 당좌차월 한도유지 등으로 추가적인 자금조달 원천을 확보하고 있으며, 이를 통해 예상치 못한 현금 유출에 대처하고 있습니다.

##### (2) 비파생금융부채의 만기분석

당기말과 전기말 현재 당사의 비파생금융부채에 대한 계약상 잔존만기별 구성내역은 다음과 같습니다.

###### 1) 당기말

(단위 : 백만원)						
계정과목	3개월미만	3~6개월	6개월~1년	1년~3년	3년초과	합계
기타금융부채	83,531	3,098	4,740	7,207	3,269	101,845

상기 비파생금융부채에 대한 만기구조는 할인하지 않은 계약상 현금흐름으로 작성되었습니다.

## 2) 전기말

(단위 : 백만원)						
계정과목	3개월미만	3~6개월	6개월~1년	1년~3년	3년초과	합계
기타금융부채	75,341	1,699	3,652	5,885	985	87,562

상기 비파생금융부채에 대한 만기구조는 할인하지 않은 계약상 현금흐름으로 작성되었습니다.

### (3) 파생상품의 만기분석

당기말과 전기말 현재 당사의 파생상품에 대한 계약상 잔존만기별 구성내역은 다음과 같습니다.

#### 1) 당기말

(단위 : 백만원)							
구분		3개월미만	3~6개월	6개월~1년	1년~3년	3년초과	합계
주가지수옵션	현금유출	-	(38)	(155)	-	-	(193)
금리선도	현금유출	(102,090)	(239,234)	(526,344)	(214,860)	-	(1,082,528)
통화스왑	현금유입	369,415	210,933	153,882	159,811	133,117	1,027,158
	현금유출	(368,794)	(211,768)	(153,298)	(159,355)	(125,288)	(1,018,503)
	소계	621	(835)	584	456	7,829	8,655
총현금유입		369,415	210,933	153,882	159,811	133,117	1,027,158
총현금유출		(470,884)	(451,040)	(679,797)	(374,215)	(125,288)	(2,101,224)
현금순유입(출)		(101,469)	(240,107)	(525,915)	(214,404)	7,829	(1,074,066)

## 2) 전기말

(단위 : 백만원)							
구분		3개월미만	3~6개월	6개월~1년	1년~3년	3년초과	합계
주가지수옵션	현금유출	-	-	(91)	-	-	(91)
금리선도	현금유출	-	-	-	(1,082,528)	-	(1,082,528)
통화스왑	현금유입	362,868	227,086	26,178	107,850	193,762	917,744
	현금유출	(370,727)	(220,925)	(24,163)	(104,897)	(190,243)	(910,955)
	소계	(7,859)	6,161	2,015	2,953	3,519	6,789
총현금유입		362,868	227,086	26,178	107,850	193,762	917,744
총현금유출		(370,727)	(220,925)	(24,254)	(1,187,425)	(190,243)	(1,993,574)
현금순유입(출)		(7,859)	6,161	1,924	(1,079,575)	3,519	(1,075,830)

상기 파생상품 중 옵션은 계약기간이 1년 미만으로 할인금액이 중요하지 않아 개별 만기에 대한 장부금액으로 표시하였으며, 금리선도와 통화스왑의 경우 계약상 특정된 가격을 할인하지 않은 현금흐름으로 표시하였습니다.

#### 4-4. 시장위험

시장위험은 금융시장에서 금리, 환율 및 주가의 변동으로 인하여 금융상품의 공정가치나 미래현금흐름이 변동되어 손실이 발생할 위험을 말합니다. 시장위험은 금리위험, 환위험 및 기타 가격위험으로 구분합니다.

##### - 금리위험

금리위험은 이자율이 금리민감자산 및 부채에 불리하게 변동할 경우 발생하는 손실 위험으로서, 금리부자산 및 부채의 만기구조와 금리개정주기의 불일치 등으로 시장 금리 변동에 따라 순이자소득 또는 순자산가치가 하락하여 입게 될 손실에 대한 위험입니다. 당사는 대출채권, 채무증권, 파생상품 등의 금리부자산과 금리부부채를 대상으로 금리위험을 측정하고 포트폴리오를 조정함으로써 금리변동에 따라 움직이는 순이자이익과 순자산가치를 안정적으로 관리하고 있습니다.

##### - 환위험

환위험이란 환율의 변동으로 인하여 금융상품의 공정가치가 변동할 위험입니다. 환위험은 비화폐성 항목이나 기능통화로 표시된 금융상품에서는 발생하지 아니하고 금융상품을 측정하는 기능통화 이외의 통화로 표시된 금융상품에서 발생합니다.

##### - 기타가격위험

기타가격위험은 이자율위험이나 환위험 이외에 시장가격이 변동하여 금융상품의 공정가치나 현금흐름이 변동할 위험입니다.

(1) 시장위험의 측정 및 관리

자산의 시장가격 하락으로 인한 손실규모를 관리하기 위해 RBC제도를 활용하여 시장위험 대상자산의 익스포져 및 위험정도를 측정하고 있습니다. RBC제도에 따라 금리, 환율 및 기타가격의 변동위험에 대해 시장위험계수를 곱하는 방식으로 일반시장 위험액을 측정하고 있습니다.

당사는 시장위험을 관리하기 위해 손실한도, 투자한도 등 각종 한도를 규정하고 있으며, 위험관리부서에서는 자산운용부서가 이러한 한도를 준수하고 있는지 정기적으로 모니터링하고 경영진 및 위험관리위원회에 보고하고 있습니다. 또한, 비정상적인 경제상황을 감안한 위기상황 시나리오 테스트를 정기적으로 실시하여 시장위험을 관리하고 있습니다.

(2) 시장위험의 최대노출정도

당기말과 전기말 현재 당사의 주요 위험요인별 시장위험 노출정도는 다음과 같습니다.

(단위 : 백만원)			
구분		당기말	전기말
금리 포지션	자산	13,742,096	14,331,519
	부채	14,031,896	13,839,297
외환 포지션	자산	1,094,569	1,013,681
	부채	78,874	-
기타가격 포지션	자산	2,641,173	1,693,846
	부채	13,639	15,805

(3) 시장위험의 민감도 분석

보유자산의 가치가 환율, 이자율, 주가 등의 시장변수의 변화에 대한 민감도를 손익과 자본에 미치는 영향으로 분석한 결과를 나타냅니다. 당기말과 전기말 현재의 시장위험 요인별 민감도 분석 결과는 다음과 같습니다.

(단위 : 백만원)					
구분		당기말		전기말	
		손익효과(*)	자본효과(*)	손익효과(*)	자본효과(*)
금리위험	1%상승	8,997	(188,903)	9,565	(992,391)
외환위험	USD 10%하락	10,871	(14,787)	6,759	-
	EUR 10%하락	27,503	-	36,549	-
	AUD 10%하락	10,292	(17,038)	10,313	(11,002)
	기타 10%하락	(22,313)	(2,410)	(23,277)	-
기타가격위험	10%상승	23,659	214,352	7,853	139,400
	10%하락	(23,652)	(214,352)	8	(139,400)

(\*) 손익 및 자본에 미치는 영향을 세전효과로 산출하였습니다.

(4) 금리갭 분석

당사는 시장금리가 변동할 경우 자산과 부채의 가치변동분의 불일치로 인해 발생하는 ALM 위험을 관리하기 위하여 보험계약부채의 속성을 반영한 전략적 자산 배분을 통하여 자산운용 가이드라인을 수립하고, 보험상품의 금리에 관한 가이드라인을 설정하여 운영하고 있습니다. 또한, 금리부자산과 부채의 금리변경만기를 기반으로 각 만기별 규모의 차이를 계산하여 순이자수익의 변화를 측정하는 금리갭 분석을 수행하고 있습니다. 금리부자산은 이자를 수취하는 자산으로 이자없이 수수료만 수취하는 자산은 제외하고 있으며, 금리부부채는 보험료 적립금에서 해약공제액을 차감하고 미경과보험료 적립금을 가산한 금액으로 정의합니다.

당기말과 전기말 현재 당사의 잔존만기별 금리갭 분석결과는 다음과 같습니다.

1) 당기말

(단위 : 백만원)						
구분	1년 이하	1년 초과 5년 이하	5년 초과 10년 이하	10년 초과 20년 이하	20년 초과	합계
금리부 자산(a)	1,441,152	2,141,212	3,390,708	4,775,191	1,993,833	13,742,096
금리부 부채(b)	667,099	1,271,271	2,753,050	1,601,015	7,739,461	14,031,896
갭(a-b)	774,053	869,941	637,658	3,174,176	(5,745,628)	(289,800)

2) 전기말

(단위 : 백만원)						
구분	1년 이하	1년 초과 5년 이하	5년 초과 10년 이하	10년 초과 20년 이하	20년 초과	합계
금리부 자산(a)	2,512,490	2,809,598	3,028,183	4,733,612	1,247,636	14,331,519
금리부 부채(b)	513,320	1,494,735	2,556,808	1,600,794	7,673,640	13,839,297
갭(a-b)	1,999,170	1,314,863	471,375	3,132,818	(6,426,004)	492,222

4-5. 보험위험

보험위험은 보험회사의 고유 업무인 보험계약의 인수와 보험금 지급과 관련하여 발생하는 위험으로, 보험계약시 예상된 위험보다 실제 지급 시점의 위험이 커져서 발생할 수 있는 손실가능성을 의미합니다.

(1) 보험위험의 측정 및 관리

당사는 보험계리적위험 및 인수위험을 표준화된 가격 결정과정과 보험계약 및 투자 계약의 준비금에 대한 전체적인 적정성 검토 등을 통해 관리하고 있으며, 표준화된 인수방침과 인수의 적정성 검토 등의 절차를 통해 통제하고 있습니다.

당사는 종신보험, 연금보험, 생사혼합보험, 변액보험 등을 판매하고 있으며, 보험위험 집중을 해소하고 효율적인 자본관리를 위해 재보험을 활용하고 있습니다.

(2) 보험위험의 최대노출정도

당기말과 전기말 현재 직전 1년간 보유위험보험료로 측정한 보험가격위험에 대한 노출금액은 다음과 같습니다.

1) 당기말

(단위 : 백만원)			
구분	원수위험보험료	출재위험보험료	보유위험보험료
I. 사망	87,170	(16,771)	70,399
II. 장애	10,136	(1,722)	8,414
III. 입원	55,678	(5,442)	50,236
IV. 수술·진단	157,879	(26,165)	131,714
V. 실손의료비	19,846	(4,904)	14,942
VI. 기타	4,730	(132)	4,598
VII. 총계	335,439	(55,136)	280,303

2) 전기말

(단위 : 백만원)			
구분	원수위험보험료	출재위험보험료	보유위험보험료
I. 사망	86,818	(17,018)	69,800
II. 장애	12,534	(2,314)	10,220
III. 입원	55,207	(4,796)	50,411
IV. 수술·진단	146,443	(21,701)	124,742
V. 실손의료비	17,895	(4,501)	13,394
VI. 기타	4,684	(126)	4,558
VII. 총계	323,581	(50,456)	273,125



(3) 보험위험의 집중도

당기말과 전기말 현재 보험종류별 보험계약부채의 집중도는 다음과 같습니다.

1) 당기말

(단위 : 백만원)				
구분	금리확정형	금리연동형	기타	합계
종신보험	435,199	1,517,929	31,867	1,984,995
건강 및 기타보장성보험	3,588,710	-	-	3,588,710
생사혼합보험	433,207	3,165,032	-	3,598,239
연금보험	1,508,963	2,683,898	-	4,192,861
변액보험(일반계정)	310,369	-	76,021	386,390
주가지수연동형상품	-	985,849	-	985,849
인수계약	145,320	-	-	145,320
단체보험	21,030	817	-	21,847
기타 (*1)	-	-	1,171,890	1,171,890
합계	6,442,798	8,353,525	1,279,778	16,076,101

(\*1) 미보고발생손해액, 계약자이익배당준비금 및 보험계약부채 적정성 평가 추가적립액이 포함되어 있습니다.

2) 전기말

(단위 : 백만원)				
구분	금리확정형	금리연동형	기타	합계
종신보험	329,663	1,430,371	27,370	1,787,404
건강 및 기타보장성보험	3,719,551	-	-	3,719,551
생사혼합보험	449,894	2,739,955	-	3,189,849
연금보험	1,475,458	2,774,586	-	4,250,044
변액보험(일반계정)	294,534	-	74,256	368,790
주가지수연동형상품	-	1,149,655	-	1,149,655
인수계약	146,833	-	-	146,833
단체보험	21,430	796	-	22,226
기타 (*1)	-	-	1,166,363	1,166,363
합계	6,437,363	8,095,363	1,267,989	15,800,715

(\*1) 미보고발생손해액, 계약자이익배당준비금 및 보험계약부채 적정성 평가 추가적립액이 포함되어 있습니다.

(4) 보험가격 설정의 적정성

상품개발 관련 부서는 신상품 개발과 판매 시 발생가능한 위험에 대하여 관련 부서가 충분히 검토하고 의사결정할 수 있도록 상품개발위원회를 운영합니다. 또한 기초서류 작성 및 관련 계수의 적정성을 선임계리사가 확인하고 있습니다. 상품판매 후 판매 동향 모니터링 결과를 상품개발위원회에 보고하며 상품 수익성 및 위험을 관리하고 있습니다.

당기와 전기의 위험보험료 대비 보험금 비율로 측정된 원수기준 위험손해율 현황은 다음과 같습니다.

(단위 : %)		
구분	당기	전기
I. 사망	50.65	50.92
II. 장애	96.46	83.98
III. 입원	75.31	71.92
IV. 수술·진단	115.18	117.46
V. 실손의료비	126.01	112.87
VI. 기타	0.47	0.46
VII. 총계	90.25	88.59

(5) 보험계약부채 측정에 영향을 미친 가정

당사는 보험계약부채 산출 시 보험업법 및 보험업감독규정이 정하는 바에 따라 보험료 및 책임준비금 산출방법서에 정의된 예정기초율(단, 금리연동형보험인 경우 보험업감독규정 제6-12조에 의하여 외부지표금리에 일정이율을 가감한 이율과 운용자산 이익율을 반영한 보험료 및 책임준비금 산출방법서에 따른 공시이율)을 매 결산기에 계속적으로 적용하고 있습니다.

(6) 보험계약부채의 민감도 분석

당사는 보험계약과 투자계약에서 발생하는 미래현금흐름의 금액, 시기에 대한 불확실성에 중요한 영향을 미치는 해지율, 사업비율, 할인율 및 위험율을 기초로 하여 민감도분석을 실시하고 이를 통해 보험위험을 관리하고 있습니다. 당사는 민감도분석 결과 당기말과 전기말 현재 자본과 당기 세전이익에 중대한 영향을 미치는 효과는 없다고 판단하고 있습니다.

당기말과 전기말 현재 주요 보험수리적 가정에 대한 보험계약부채 적정성 평가금액의 민감도 분석 결과는 다음과 같습니다.

1) 당기말

(단위 : 백만원)			
구분	가정 변경	적정성평가금액	잉여액(부족액)
기준금액		13,650,417	508,507
해지율 변동	10% 증가	13,725,798	433,126
사업비율 변동	10% 증가	13,703,692	455,232
할인율 변동	50bp 감소	14,552,153	(393,229)
위험율 변동	10% 증가	13,929,573	229,351

2) 전기말

(단위 : 백만원)			
구분	가정 변경	적정성평가금액	잉여액(부족액)
기준금액		13,623,827	246,362
해지율 변동	10% 증가	13,704,896	165,293
사업비율 변동	10% 증가	13,679,888	190,301
할인율 변동	50bp 감소	14,519,615	(649,426)
위험율 변동	10% 증가	13,916,368	(46,179)

## (7) 재보험 정책

### 1) 재보험 운영전략 개요

당사 재보험관리 내부규정에 의거하여 재보험 운영전략을 수립하며 변경 시에는 리스크관리위원회에서 심의, 의결을 거쳐 시행하고 있습니다.

재보험자의 선택 및 평가의 세부기준은 재보험관리 내부규정에서 정하고 있습니다. 재보험자의 신용도 평가기준은 신용평가기관 S&P의 평가 및 거래 적격 재보험자에 관한 재보험관리 내부규정을 참조하며, 일정 기준을 충족하지 못하는 경우 신규출재를 제한할지 검토합니다. 재보험 거래의 집중으로 인한 위험을 회피하기 위하여 재보험 계약별로 단일 재보험자 및 재보험자의 본사 소재지 기준 단일 지역에 과도하게 집중되지 않도록 정기적으로 모니터링하고 있습니다.

### 2) 재보험을 통한 위험 경감효과

당사는 재보험 거래를 통해 회사가 인수한 보험계약에 대한 효율적인 위험분산 및 보험영업 실적의 급격한 변동에 대비한 보험경영 안전성을 도모합니다. 또한, 회사의 재무구조 개선, 계약인수범위 확대, 기타 신상품 개발 및 선진보험기법 도입 등의 효과를 기대합니다.

### 3) 재보험사의 신용등급

당기말과 전기말 현재 당사가 출재협약을 체결하고 있는 주요 재보험사의 신용등급은 다음과 같습니다.

재보험사	소재국	당기말	전기말
Korean Re	대한민국	AA	AA
Gibraltar	일본	AA+	AA+
Munich Re	독일	AAA	AAA
Gen Re	독일	AAA	AAA
Allianz SE Reinsurance Branch (Singapore)	싱가포르	AAA	AAA
Swiss Re	스위스	AAA	AAA
Scor Re	미국	AAA	AAA
RGA	미국	AAA	AAA
Pacific Life Re	미국	AAA	AAA

신용등급은 외국신용평가기관(S&P)의 신용등급을 보험업감독규정시행세칙 별표 22에 근거하여 국내신용등급으로 전환하였습니다.

(8) 보험계약에 포함된 내재파생상품

1) 최저보증준비금

당사가 판매한 변액보험상품에 대해 최저연금적립금보증 및 최저사망보험금보증이 존재합니다. 당기말과 전기말 현재 보험계약부채에 포함된 변액보험의 보증준비금 내역은 다음과 같습니다.

(단위 : 백만원)				
구분	당기말(*1, 2)		전기말(*1, 2)	
	최저연금 적립금보증	최저사망 보험금보증	최저연금 적립금보증	최저사망 보험금보증
변액연금보험	7,784	439	6,747	387
변액유니버설보장성보험	-	23,770	-	26,939
변액유니버설저축성보험	-	23	-	97
변액종신보험	-	44,004	-	40,086
합계	7,784	68,236	6,747	67,509

(\*1) 일반계정에서 운용되는 보험계약의 보증준비금은 공정가치 산출 대상에서 제외되어 공시에 포함하지 않았습니다.

(\*2) 2011년 3월 이후 보험업감독규정의 개정에 따라 변액보험상품의 보증준비금을 확률론적 방법으로 산출하였습니다.

2) 주가지수옵션

당사는 파워텍스보험상품에 대하여 계약자에게 제공하는 주가지수연동수익률에 대한 옵션이 보험계약의 경제적 특성 및 위험과 밀접하게 관련되어 있지 않으며 파생상품의 정의를 충족하고, 주계약인 보험계약의 공정가치 변동이 당기손익으로 인식되지 아니함에 따라, 이를 내재파생상품으로 판단하고 주계약에 대한 보험료적립금과 분리하여 별도로 회계처리하고 있습니다. 관련 내재파생상품은 파생상품으로 분류하여 그 공정가치 변동을 당기손익으로 인식하고 있습니다. 또한, 파워텍스상품의 주가지수연동이자를 선택한 계약자에 대하여 향후 1년간 계약자에게 부리될 이자를 기타 수취채권으로 회계처리하고 있으며, 기존의 보험계약에 대한 보험료적립금은 보험업법 및 보험업감독규정에 따라 산출하고 있습니다.

당기말과 전기말 현재 파워텍스보험상품에 대한 내재파생상품 금액은 다음과 같습니다.

(단위 : 백만원)		
구분	당기말	전기말
당기손익인식금융부채	193	91

(9) 보험계약의 만기분석정보

당기말과 전기말 현재 보험계약부채에 포함된 보험료적립금의 만기구조는 다음과 같습니다.

1) 당기말

(단위 : 백만원)							
구분		1년미만	1년이상~ 5년미만	5년이상~ 10년미만	10년이상~ 20년 미만	20년 이상	합계
유배당	금리확정형	16,842	75,691	86,452	193,927	1,725,138	2,098,050
	금리연동형	2	49	87	909	413,507	414,554
	소계	16,844	75,740	86,539	194,836	2,138,645	2,512,604
무배당	금리확정형(*)	175,158	574,572	413,593	922,157	3,042,583	5,128,063
	금리연동형	183,720	610,367	2,277,681	336,977	4,243,530	7,652,275
	소계	358,878	1,184,939	2,691,274	1,259,134	7,286,113	12,780,338
합계		375,722	1,260,679	2,777,813	1,453,970	9,424,758	15,292,942

(\*) 부채적정성평가 추가적립액은 무배당 금리확정형 20년 이상에 포함되어 있습니다.

2) 전기말

(단위 : 백만원)							
구분		1년미만	1년이상~ 5년미만	5년이상~ 10년미만	10년이상~ 20년 미만	20년 이상	합계
유배당	금리확정형	48,475	88,528	83,384	194,562	1,716,346	2,131,295
	금리연동형	2	51	93	685	405,772	406,603
	소계	48,477	88,579	83,477	195,247	2,122,118	2,537,898
무배당	금리확정형(*)	137,290	657,195	429,727	900,908	2,982,114	5,107,234
	금리연동형	125,081	528,850	2,083,434	334,709	4,364,672	7,436,746
	소계	262,371	1,186,045	2,513,161	1,235,617	7,346,786	12,543,980
합계		310,848	1,274,624	2,596,638	1,430,864	9,468,904	15,081,878

(\*) 부채적정성평가 추가적립액은 무배당 금리확정형 20년 이상에 포함되어 있습니다.

(10) 최저보증이율별 금리연동형 부채 현황

금리연동형상품의 보험료적립금은 상품별 공시이율로 부리되며, 이때 공시이율은 보험 종류와 개정주기별로 당사의 자산운용이익률과 시중금리를 반영하여 결정됩니다. 공시이율이 보험약관에서 정해진 최저보증이율 이하로 하락하는 경우에는 최저보증이율로 보험료적립금을 부리하도록 하여 최저한도를 보증하고 있습니다.

당기말과 전기말 현재 금리연동형 보험료적립금의 최저보증이율 수준별 노출정도는 다음과 같습니다.

(단위 : 백만원)		
구분	당기말	전기말
0%이하 (*)	485,036	467,012
0%초과 2%이하	5,177,262	4,335,207
2%초과 3%이하	1,401,118	2,052,360
3%초과 4%이하	934,051	920,186
4%초과	69,362	68,584
합계	8,066,829	7,843,349

(\*) 최저보증옵션이 없는 적립금이 포함되어 있습니다.

4-6. 자본위험 관리

(1) 자본위험관리 개요

당사는 재무건전성관리를 위해 금융감독원에서 규정한 RBC제도를 준수하고 있으며 보험업감독규정에 따라 지급여력비율을 산정하여 분기마다 금융감독원에 제출하고 있습니다.

(2) 자본관리방법 및 관리지표

RBC제도는 보험사에 예상치 못한 손실이 발생하더라도 이를 충당할 수 있는 자기자본을 보유하도록 함으로써 보험사가 소비자에 대한 지급능력을 유지하도록 하는 것이 목적입니다. 감독당국에서는 보험업감독규정에 의한 지급여력비율을 100% 이상 유지하도록 요구하고 있으며, 지급여력비율이 100%에 미달되는 경우 지급여력비율별로 적기 시정조치를 통해 보험사의 재무건전성을 관리하고 있습니다.

당사는 당기말 현재 감독기관에서 규정한 지급여력비율을 준수하고 있습니다.

## 5. 금융상품의 공정가치

### (1) 공정가치 측정방법

공정가치란 합리적인 판단력과 거래의사가 있는 독립된 당사자 사이의 거래에서 자산이 교환되거나 부채가 결제될 수 있는 금액을 말합니다. 금융상품 공정가치의 최선의 추정치는 활성시장에서 공시되는 가격입니다. 당사는 금융상품의 공정가치 평가에 사용한 평가기법이 적절하고 재무상태표에 기록된 공정가치가 합리적이라고 확신하지만, 다른 평가기법을 사용하거나 다른 가정을 이용한다면 재무상태표 상의 금융상품 공정가치가 변동될 수도 있습니다. 또한 공정가치를 측정함에 있어 다양한 평가기법이 사용되었고 여러 추정이 이루어졌기 때문에 다른 금융기관의 금융상품 공정가치 금액과 합리적으로 비교하는 것이 어려울 수 있습니다.

당사는 금융상품의 공정가치 평가시 표준거래조건과 활성시장이 존재하는 금융자산과 금융부채의 공정가치는 시장가격을 참고하여 결정하였습니다. 그 외 금융자산과 금융부채의 공정가치는 유사한 금융상품에 대하여 관측가능한 현행시장거래에서의 가격과 예상미래현금흐름분석에 기초하여 일반적으로 인정된 가격결정모형에 따라 결정되었습니다. 다만, 상기 방법에 의하여 공정가치를 결정할 수 없는 옵션인 파생상품의 경우에는 옵션가격결정모형을 사용하여 할인된 현금흐름분석을 수행하고 있습니다. 주요 금융상품별 공정가치는 아래에서 설명하고 있는 방법에 근거하여 결정되었습니다.

구분	공정가치측정방법
현금및예치금	현금은 장부금액과 공정가치가 동일하며 예치금은 단기성 예치금이 대부분이므로 공정가치의 대용치로 장부금액을 사용하였습니다.
유가증권	시장에서 거래되는 당기손익인식금융자산, 매도가능금융자산의 공정가치는 보고기간말 현재 공시되는 마감 매수호가에 의해 결정되며, 시장성 없는 투자자산의 공정가치는 외부평가기관 등의 공정가액 평가 결과에 의해 산정되고 있습니다.
파생상품	시장에서 거래되지 않는 선도계약의 공정가치는 계약상 선도 금액과 현재의 계약만기까지의 잔여기간에 대한 선도 금액간의 차이를 국공채의 이자율에 근거한 무위험 이자율로 할인한 금액으로 추정하고 있습니다. 통화스왑의 공정가치는 각 계약의 조건과 만기에 따른 미래 예상 현금흐름을 시장에서 공시되는 해당 기간별 LIBOR 금리 및 선도환율을 적용하여 할인하여 산정됩니다. 파생상품의 공정가치는 파생상품 자체의 신용위험을 반영하고 있으며, 필요한 경우 당사와 거래상대방의 신용위험을 고려한 조정액을 포함하고 있습니다.
대출채권 및 기타수취채권	장부금액이 공정가치의 합리적인 근사치로 판단함에 따라 공정가치의 대용치로 장부금액을 사용하였습니다.
기타금융부채	장부금액이 공정가치의 합리적인 근사치로 판단함에 따라 공정가치의 대용치로 장부금액을 사용하였습니다.



(2) 금융상품의 범주별 장부금액과 공정가치

당기말과 전기말 현재 금융상품의 범주별 장부금액과 공정가치는 다음과 같습니다.

(단위 : 백만원)				
구분	당기말		전기말	
	장부금액	공정가치	장부금액	공정가치
현금및현금성자산	234,145	234,145	153,182	153,182
당기손익인식금융자산	243,737	243,737	89,960	89,960
매도가능금융자산	6,109,594	6,109,594	12,871,859	12,871,859
만기보유금융자산	6,983,497	7,224,223	-	-
대출채권	2,318,196	2,381,880	2,375,672	2,423,605
기타수취채권	664,340	657,677	804,262	804,262
위험회피목적파생상품자산	154,924	154,924	102,961	102,961
금융자산 합계	16,708,433	17,006,180	16,397,896	16,445,829
당기손익인식금융부채	10,782	10,782	14,533	14,533
기타금융부채	101,004	101,004	87,315	87,315
위험회피목적파생상품부채	2,857	2,857	1,272	1,272
금융부채 합계	114,643	114,643	103,120	103,120

(3) 금융상품의 공정가치 서열체계

금융상품은 공정가치를 측정하기 위하여 사용된 가격과 가치평가모형에 투입되는 변수의 관측가능성 정도에 따라 다음과 같이 수준을 구분하고 있습니다.

수준 1 : 측정일에 동일한 자산이나 부채에 대한 접근 가능한 활성시장의 조정되지 않은 공시가격

수준 2 : 수준 1 의 공시가격 이외에 자산이나 부채에 대해 직접적으로 또는 간접적으로 관측가능한 투입변수

수준 3 : 자산이나 부채에 대한 관측가능하지 않은 투입변수

1) 재무상태표상 공정가치로 측정하는 금융상품

① 공정가치 수준

당기말과 전기말 현재 각 범주별 금융상품의 수준별 공정가치내역은 다음과 같습니다.

가. 당기말

(단위 : 백만원)						
구분	재무상태표상 공정가치로 측정하는 금융상품				분류제외	합계
	수준 1	수준 2	수준 3	합계		
당기손익인식금융자산	-	243,356	381	243,737	-	243,737
매도가능금융자산	651,746	3,776,488	1,680,976	6,109,210	384	6,109,594
위험회피목적파생상품자산	-	154,924	-	154,924	-	154,924
금융자산 합계	651,746	4,174,768	1,681,357	6,507,871	384	6,508,255
당기손익인식금융부채	-	10,589	193	10,782	-	10,782
위험회피목적파생부채	-	2,857	-	2,857	-	2,857
금융부채 합계	-	13,446	193	13,639	-	13,639

나. 전기말

(단위 : 백만원)						
구분	재무상태표상 공정가치로 측정하는 금융상품				분류제외	합계
	수준 1	수준 2	수준 3	합계		
당기손익인식금융자산	-	89,210	750	89,960	-	89,960
매도가능금융자산	5,217,243	6,621,012	1,033,220	12,871,475	384	12,871,859
위험회피목적파생상품자산	-	102,961	-	102,961	-	102,961
금융자산 합계	5,217,243	6,813,183	1,033,970	13,064,396	384	13,064,780
당기손익인식금융부채	-	14,442	91	14,533	-	14,533
위험회피목적파생부채	-	1,272	-	1,272	-	1,272
금융부채 합계	-	15,714	91	15,805	-	15,805

② 공정가치 수준 2, 3의 공정가치평가기법과 투입변수

가. 당기말과 전기말 현재 공정가치로 측정하는 금융상품 중 공정가치 수준 2로 분류된 항목의 공정가치평가기법과 투입변수는 다음과 같습니다.

(단위 : 백만원)					
구분		공정가치		가치평가기법	투입변수
		당기말	전기말		
당기손익인식금융자산	단기매매금융자산	236,624	78,598	순자산가치평가모형	-
	당기손익인식파생상품자산	6,732	10,612	NPV	OIS, CDS 금리
	소계	243,356	89,210		
매도가능금융자산	지분증권	334,339	304,801	현금할인모형 순자산가치평가모형	무위험수익률, 신용스프레드, 매트릭스 방식 YTM, 유효신용 등급, 기업별 위험 스프레드, 조기상환이 고려된 MBS의 가중평균예상만기
	채무증권	3,442,149	6,316,211		
	소계	3,776,488	6,621,012		
위험회피목적파생상품자산		154,924	102,961	NPV	OIS, KTB, CDS 금리
자산 합계		4,174,768	6,813,183		
당기손익인식금융부채	파생상품부채	10,589	14,442	NPV	OIS, CDS 금리
위험회피목적파생상품자산		2,857	1,272	NPV	OIS, KTB, CDS 금리
부채 합계		13,446	15,714		

나. 당기말과 전기말 현재 공정가치로 측정하는 금융상품 중 공정가치 수준 3으로 분류된 항목의 공정가치평가기법 및 비관측 투입변수에 대한 양적정보는 다음과 같습니다.

(단위 : 백만원)								
구분		공정가치		가치평가기법	투입변수	유의적이지만 관측가능하지 않은 투입변수	유의적이지만 관측가능하지 않은 투입변수의 범위	주요 관측가능하지 않은 투입변수와 공정가치 측정치의 관계
		당기말	전기말					
당기손익인식금융자산	매입주가지수옵션	381	750	몬테카를로 시뮬레이션	이자율, 배당률, 변동성	내재변동성	-3% ~ +3%	Stochastic 프로세스에 의한 주가수익률 생성
매도가능금융자산	지분증권	1,680,976	1,033,220	순자산가치 평가모형	보통주 할인율, 보통주 영구성장율, 대출금 할인율	보통주 할인율, 보통주 영구성장율, 대출금 할인율	주식할인율 : 9.94%~17.93% 영구성장율 : 0% 대출금할인율 : 3.06%~13.97%	할인율 및 성장율에 따른 공정가치 변동
자산 합계		1,681,357	1,033,970					
당기손익인식금융부채	주가지수옵션	193	91	몬테카를로 시뮬레이션	이자율, 배당률, 변동성	내재변동성	-3% ~ +3%	Stochastic 프로세스에 의한 주가수익률 생성
부채 합계		193	91					

③ 공정가치 수준 3 관련 공시

가. 변동내역

당기와 전기 중 수준3으로 분류된 금융상품의 변동내역은 다음과 같습니다.

(i) 당기

(단위 : 백만원)						
구분	기초	매입·발행	처분·결제	평가손익		기말
				당기손익	기타포괄손익	
당기손익인식금융자산	750	744	(79)	(1,034)	-	381
매도가능금융자산	1,033,220	1,206,678	(557,880)	(6,492)	5,450	1,680,976
금융자산 합계	1,033,970	1,207,422	(557,959)	(7,526)	5,450	1,681,357
당기손익인식금융부채	91	166	(144)	80	-	193
금융부채 합계	91	166	(144)	80	-	193

(ii) 전기

(단위 : 백만원)						
구분	기초	매입·발행	처분·결제	평가손익		기말
				당기손익	기타포괄손익	
당기손익인식금융자산	5,218	2,001	(4,620)	(1,849)	-	750
매도가능금융자산	695,929	479,669	(149,624)	-	7,246	1,033,220
금융자산 합계	701,147	481,670	(154,244)	(1,849)	7,246	1,033,970
당기손익인식금융부채	4,624	1,152	(7,570)	1,885	-	91
금융부채 합계	4,624	1,152	(7,570)	1,885	-	91

나. 민감도 분석

당기말과 전기말 현재 공정가치로 측정하는 금융상품 중 공정가치 수준 3으로 분류된 금융상품의 민감도분석 결과는 다음과 같습니다.

(i) 당기말

(단위 : 백만원)					
구분		당기손익인식		기타포괄손익	
		유리한 변동	불리한 변동	유리한 변동	불리한 변동
당기손익인식금융자산	매입주가지수옵션 (*1)	2	(2)	-	-
매도가능금융자산	지분증권 (*2)	-	-	5,840	(5,134)
당기손익인식금융부채	주가지수옵션 (*1)	2	(2)	-	-

(\*1) 매입주가지수옵션 및 주가지수옵션은 주요 관측불가능한 투입변수인 내재변동성을 증가 또는 감소(현재기준 내재변동성의 -1% ~ +1%)시킴으로써 공정가치 변동을 산출하고 있습니다.

(\*2) 비상장주식은 주요 관측불가능한 투입변수인 영구성장률(0% ~ +1%)와 할인율(-1% ~ +1%)을 증가 또는 감소시킴으로써 공정가치 변동을 산출하고 있습니다.

(ii) 전기말

(단위 : 백만원)					
구분		당기손익인식		기타포괄손익	
		유리한 변동	불리한 변동	유리한 변동	불리한 변동
당기손익인식금융자산	매입주가지수옵션 (*1)	4	(4)	-	-
매도가능금융자산	지분증권 (*2)	-	-	6,438	(5,716)
당기손익인식금융부채	주가지수옵션 (*1)	5	(4)	-	-

(\*1) 매입주가지수옵션 및 주가지수옵션은 주요 관측불가능한 투입변수인 내재변동성을 증가 또는 감소(현재기준 내재변동성의 -1% ~ +1%)시킴으로써 공정가치 변동을 산출하고 있습니다.

(\*2) 비상장주식은 주요 관측불가능한 투입변수인 영구성장률(0% ~ +1%)와 할인율(-1% ~ +1%)을 증가 또는 감소시킴으로써 공정가치 변동을 산출하고 있습니다.

다. 당기와 전기 중 활성시장이 없어 수준3으로 구분된 금융상품에 대하여 최초인식 시점에 당기손익으로 인식하지 아니한 취득액과 공정가치의 차이에 대한 변동내역은 다음과 같습니다.

(단위 : 백만원)								
구분	당기				전기			
	기초	발생	손익인식	기말	기초	발생	손익인식	기말
당기손익인식금융자산의 거래일손익	672	583	(1,043)	212	598	1,366	(1,292)	672

2) 재무상태표에서 공정가치로 측정하지는 않으나 공정가치가 공시되는 금융상품 당기말과 전기말 현재 재무상태표에서 공정가치로 측정하지는 않으나 공정가치가 공시되는 금융상품의 수준별 공정가치내역은 다음과 같습니다.

① 당기말

(단위 : 백만원)				
구분	수준 1	수준 2	수준 3	합계
현금및현금성자산	234,145	-	-	234,145
만기보유금융자산	4,849,521	2,374,702	-	7,224,223
종속회사투자주식	-	-	12,000	12,000
대출채권	-	-	2,381,880	2,381,880
기타수취채권	-	-	657,678	657,678
자산 합계	5,083,666	2,374,702	3,051,558	10,509,926
기타금융부채	-	-	101,004	101,004
부채 합계	-	-	101,004	101,004

② 전기말

(단위 : 백만원)				
구분	수준 1	수준 2	수준 3	합계
현금및현금성자산	153,182	-	-	153,182
종속회사투자주식	-	-	7,000	7,000
대출채권	-	-	2,423,605	2,423,605
기타수취채권	-	-	804,262	804,262
자산 합계	153,182	-	3,234,867	3,388,049
기타금융부채	-	-	87,315	87,315
부채 합계	-	-	87,315	87,315

(4) 금융상품 범주별 분류

당기말과 전기말 현재 당사가 보유하는 금융상품의 범주별 분류는 다음과 같습니다.

1) 당기말

① 금융자산

(단위 : 백만원)							
구분	당기손익인식금융자산		매도가능 금융자산	만기보유 금융자산	대여금및 수취채권	위험회피 파생상품	합계
	단기매매	당기손익지정					
현금및현성자산	-	-	-	-	234,145	-	234,145
당기손익인식금융자산	236,624	7,113	-	-	-	-	243,737
매도가능금융자산	-	-	6,109,594	-	-	-	6,109,594
만기보유금융자산	-	-	-	6,983,497	-	-	6,983,497
대출채권	-	-	-	-	2,318,196	-	2,318,196
기타수취채권	-	-	-	-	664,340	-	664,340
위험회피목적파생상품자산	-	-	-	-	-	154,924	154,924
자산 합계	236,624	7,113	6,109,594	6,983,497	3,216,681	154,924	16,708,433

② 금융부채

(단위 : 백만원)					
구분	당기손익인식금융부채		상각후원가로 측정하는 금융부채	위험회피파생상품	합계
	단기매매	당기손익지정			
당기손익인식금융부채	-	10,782	-	-	10,782
기타금융부채	-	-	101,004	-	101,004
위험회피목적파생상품부채	-	-	-	2,857	2,857
부채 합계	-	10,782	101,004	2,857	114,643

## 2) 전기말

### ① 금융자산

(단위 : 백만원)						
구분	당기손익인식금융자산		매도가능 금융자산	대여금및 수취채권	위험회피 파생상품	합계
	단기매매	당기손익지정				
현금및현금성자산	-	-	-	153,182	-	153,182
당기손익인식금융자산	89,960	-	-	-	-	89,960
매도가능금융자산	-	-	12,871,859	-	-	12,871,859
대출채권	-	-	-	2,375,672	-	2,375,672
기타수취채권	-	-	-	804,262	-	804,262
위험회피목적파생상품자산	-	-	-	-	102,961	102,961
자산합계	89,960	-	12,871,859	3,333,116	102,961	16,397,896

### ② 금융부채

(단위 : 백만원)					
구분	당기손익인식금융부채		상각후원가로 측정하는 금융부채	위험회피파생상품	합계
	단기매매	당기손익지정			
당기손익인식금융부채	14,533	-	-	-	14,533
기타금융부채	-	-	87,315	-	87,315
위험회피목적파생상품부채	-	-	-	1,272	1,272
부채합계	14,533	-	87,315	1,272	103,120



## 6. 현금 및 현금성자산

당기말과 전기말 현재 현금 및 현금성자산의 내역은 다음과 같습니다.

(단위 : 백만원)		
구분	당기말	전기말
당좌예금	838	373
보통예금	8,950	12,939
정기예금	169,000	78,500
기타예금	55,357	61,370
합계	234,145	153,182

## 7. 당기손익인식금융자산 및 당기손익인식금융부채

당기말과 전기말 현재 당기손익인식금융자산 및 당기손익인식금융부채의 내역은 다음과 같습니다.

(단위 : 백만원)					
구분		당기말		전기말	
		계약금액	장부금액	계약금액	장부금액
당기손익인식금융자산	수익증권	236,624	236,624	78,598	78,598
	매입주가지수옵션	57,847	381	108,085	750
	Cross Currency Swap	238,531	5,405	236,408	7,048
	FX Forward	142,462	1,327	108,930	3,564
	합계	675,464	243,737	532,021	89,960
당기손익인식금융부채	주가지수옵션 (*1)	63,127	193	117,542	91
	Cross Currency Swap	313,815	7,590	350,027	14,442
	FX Forward	167,020	2,999	-	-
	합계	543,962	10,782	467,569	14,533

(\*1) 보험계약상품에 대한 내재파생상품으로서 내재파생상품의 분리요건을 충족하여 보험료적립금에서 분리하여 당기손익인식금융부채로 인식하였습니다.

## 8. 매도가능금융자산

(1) 당기말과 전기말 현재 매도가능금융자산의 내역은 다음과 같습니다.

(단위 : 백만원)			
구분		당기말	전기말
지분증권	상장주식	226,813	155,520
	비상장주식 (*1)	98,991	99,922
	외화지분증권	342,354	110,019
	수익증권 (*2)	1,544,086	1,101,639
	기타유가증권	30,268	26,825
	소계	2,242,512	1,493,925
채무증권	국공채	366,854	5,006,335
	특수채	1,374,107	4,173,882
	금융채	231,994	151,659
	회사채	1,054,064	1,153,508
	외화채무증권	740,542	739,836
	기타채무증권	99,521	152,714
	소계	3,867,082	11,377,934
합계		6,109,594	12,871,859

(\*1) 당기말과 전기말 현재 공정가치를 신뢰성 있게 측정할 수 없어 취득원가로 평가한 주식 384백만원이 포함되어 있습니다.

(\*2) 당기말 현재 매도가능금융자산 중 연결 대상 수익증권 419,826백만원이 포함되어 있습니다. 연결 대상 수익증권은 기업회계기준서 제1039호에 따라 회계처리하고 있으며, 세부 내역은 다음과 같습니다.

(단위 : 백만원,%)			
회사명	소재지	지분율	당기말
키움안단테전문투자형사모투자신탁(재간접형)	대한민국	99.85%	30,922
키움모데라토전문투자형사모부동산투자신탁제1호(재간접형)	대한민국	99.67%	48,970
키움 유럽인프라시 전문투자형사모투자신탁 제3호	대한민국	99.72%	40,311
ABL스타전문투자형사모증권투자신탁제33호(채권)	대한민국	62.08%	250,615
하이AOE전문투자형사모투자신탁	대한민국	99.59%	49,008
합계			419,826

(2) 매도가능금융자산평가손익 배분내역

당사는 보험업감독규정에 따라 매도가능금융자산의 미실현손익을 기타포괄손익누계액과 계약자지분으로 구분계상하고 있으며, 당기말과 전기말 현재 매도가능금융자산평가손익의 배분내역은 다음과 같습니다.

(단위 : 백만원)		
구분	당기말	전기말
계약자지분조정	42,117	220,062
기타포괄손익누계액	166,352	790,562
이연법인세부채	46,920	222,979
매도가능금융자산평가손익 계	255,389	1,233,603

(3) 매도가능금융자산평가손익 변동내역

당기와 전기 중 매도가능금융자산평가손익의 변동내역은 다음과 같습니다.

(단위 : 백만원)		
구분	당기	전기
기초	1,233,603	906,023
당기계정재분류	(1,023,275)	-
평가로 인한 증감	65,687	330,512
처분 등으로 인한 실현	(20,626)	(2,932)
기말 (*)	255,389	1,233,603

(\*) 계약자지분조정 배분 전, 법인세 효과 고려 전 금액입니다.

(4) 당기와 전기 중 매도가능금융자산 손상차손을 각각 6,492백만원, 64백만원 인식하였습니다.

(5) 당기말과 전기말 현재 액면금액 기준 매도가능금융자산 관련 대여유가증권의 내역은 다음과 같습니다.

(단위 : 백만원)			
구분	당기말	전기말	대여처
외화채무증권	118,212	155,983	한국예탁결제원

### 9. 만기보유금융자산

(1) 당기말 현재 만기보유금융자산의 내역은 다음과 같습니다.

(단위 : 백만원)			
구분		액면가액	장부가액
채무증권	국공채	4,570,100	4,678,846
	특수채	1,982,700	2,304,651
합계		6,552,800	6,983,497

(2) 당사는 2019년 1월 2일 효율적 자산운용을 위해 보유중인 매도가능금융자산 중 일부를 만기보유금융자산으로 재분류하였으며, 그 내역은 다음과 같습니다.

(단위 : 백만원)			
구분	상각후 취득원가	장부가액	기타포괄손익누계액
국공채	3,960,465	4,651,221	690,756
특수채	2,111,517	2,444,036	332,519
합계	6,071,982	7,095,257	1,023,275

(3) 만기보유금융자산평가손익 배분내역

당사는 보험업감독규정에 따라 만기보유금융자산의 미실현손익을 기타포괄손익누계액과 계약자지분으로 구분계상하고 있으며, 당기말과 전기말 현재 만기보유금융자산평가손익의 배분내역은 다음과 같습니다.

(단위 : 백만원)		
구분	당기말	전기말
계약자지분조정	148,811	-
기타포괄손익누계액	616,623	-
이연법인세부채	173,920	-
만기보유금융자산평가손익 계	939,354	-

(4) 만기보유금융자산평가손익 변동내역

당기와 전기 중 만기보유금융자산평가손익의 변동내역은 다음과 같습니다.

(단위 : 백만원)		
구분	당기	전기
기초	-	-
당기계정재분류(*1)	1,023,275	-
평가로 인한 증감	(79,982)	-
처분 등으로 인한 실현	(3,939)	-
기말 (*2)	939,354	-

(\*1) 당기 중 매도가능금융자산평가손익에서 만기보유금융자산평가손익으로 재분류된 금액입니다.

(\*2) 계약자지분조정 배분 전, 법인세 효과 고려 전 금액입니다.

10. 대출채권

(1) 당기말과 전기말 현재 대출채권의 내역은 다음과 같습니다.

(단위 : 백만원)		
구분	당기말	전기말
보험계약대출채권	971,162	997,485
부동산담보대출채권	111,268	168,606
신용대출채권	327	337
지급보증대출채권	416,279	319,447
기타대출채권	815,835	887,600
소계	2,314,871	2,373,475
현재가치할인차금	(76)	(120)
대손충당금	(489)	(486)
이연대출부대수익	3,890	2,803
합계	2,318,196	2,375,672

(2) 당기와 전기 중 대손충당금의 변동내역은 다음과 같습니다.

(단위 : 백만원)		
구분	당기	전기
기초금액	486	518
대손상각비(대손충당금환입)	(20)	(27)
제각	-	(5)
제각 후 회수	23	-
기말금액	489	486

(3) 당기와 전기 중 이연대출부대손익의 변동내역은 다음과 같습니다.

(단위 : 백만원)		
구분	당기	전기
기초금액	2,803	1,712
증가	1,087	1,532
감소	-	(441)
기말금액	3,890	2,803

#### 11. 기타수취채권

(1) 당기말과 전기말 현재 기타수취채권의 내역은 다음과 같습니다.

(단위 : 백만원)		
구분	당기말	전기말
보험미수금	26,741	28,153
미수금	25,682	22,601
미수수익	278,256	327,895
임차보증금	7,993	12,224
보증금	818	732
예치금	342,755	427,190
소계	682,245	818,795
대손충당금	(14,365)	(14,425)
현재가치할인차금	(78)	(108)
합계	667,802	804,262

(2) 보험미수금

당기말과 전기말 현재 보험미수금의 내역은 다음과 같습니다.

(단위 : 백만원)		
구분	당기말	전기말
미수보험료	7,769	7,471
재보험미수금	18,972	20,682
합계	26,741	28,153

(3) 사용제한 예치금

당기말과 전기말 현재 기타수취채권에 포함된 사용이 제한된 예금은 다음과 같습니다.

(단위 : 백만원)			
구분	당기말	전기말	비고
예치금	-	5	당좌개설보증금

(4) 당기와 전기 중 기타수취채권에 대한 대손충당금의 변동내역은 다음과 같습니다.

1) 당기

(단위 : 백만원)			
구분	미수금	미수수익	합계
기초금액	13,683	742	14,425
대손상각비(대손충당금환입)	(270)	303	33
상각(제각)액	(93)	-	(93)
기말금액	13,320	1,045	14,365

2) 전기

(단위 : 백만원)			
구분	미수금	미수수익	합계
기초금액	12,742	491	13,233
대손상각비	971	251	1,222
상각(제각)액	(30)	-	(30)
기말금액	13,683	742	14,425



## 12. 파생상품 및 위험회피회계

### (1) 현금흐름위험회피 파생상품

당사는 2020년 및 2021년 경 매입예정인 국고채의 가격위험을 헷지하기 위해 금리선도를 매입하여 현금흐름위험회피회계를 적용하고 있습니다. 자본으로 인식한 파생상품평가손익은 위험회피대상항목이 손익에 반영되는 기간에 걸쳐 당기손익으로 대체될 예정입니다. 또한 2022년 5월, 2023년 3월 및 2025년 4월 만기가 도래하는 외화채권의 환위험을 헷지하기 위해 통화스왑 계약을 체결하였으며 위험회피회계를 적용하고 있습니다.

당기말과 전기말 현재 현금흐름위험회피파생상품의 내역은 다음과 같습니다.

#### 1) 당기말

(단위 : 백만원)			
구분	미결제약정금액	공정가치	
		자산	부채
금리선도	1,082,528	147,602	-
통화스왑	119,342	7,322	2,857
합계	1,201,870	154,924	2,857

#### 2) 전기말

(단위 : 백만원)			
구분	미결제약정금액	공정가치	
		자산	부채
금리선도	1,082,528	86,525	1,272
통화스왑	166,189	16,436	-
합계	1,248,717	102,961	1,272

(2) 당기와 전기 중 인식된 현금흐름위험회피파생상품평가손익의 내역은 다음과 같습니다.

1) 당기

(단위 : 백만원)				
구분	당기손익		기타포괄손익	
	평가이익(*)	평가손실(*)	평가이익	평가손실
현금흐름위험회피파생상품평가손익	-	(3,627)	49,394	8,650
이연법인세효과	-	-	(10,867)	(1,903)
기타포괄손익누계액	-	-	38,527	6,747

(\*) 당기 중 위험회피에 비효과적이라고 판단되어 당기손익으로 인식된 금액은 20백만원입니다.

2) 전기

(단위 : 백만원)				
구분	당기손익		기타포괄손익	
	평가이익(*)	평가손실(*)	평가이익	평가손실
현금흐름위험회피파생상품평가손익	-	(3,709)	67,568	27,927
이연법인세효과	-	-	(14,865)	(6,144)
기타포괄손익누계액	-	-	52,703	21,783

(\*) 전기 중 위험회피에 비효과적이라고 판단되어 당기손익으로 인식된 금액은 79백만원입니다.

### 13. 종속회사투자주식

(1) 당기말과 전기말 현재 종속회사투자주식의 내역은 다음과 같습니다.

(단위 : 백만원)				
구분	결산월	지분율	당기말	전기말
에이비에이금융서비스 유한회사(*)	12월	100%	12,000	7,000

(\*) 보험대리점업 등의 목적으로 2018년 12월 3일 설립되었으며, 당사는 100% 출자로 지배력을 획득하였습니다.

(2) 당기말과 전기말 현재 종속회사의 요약 재무상태는 다음과 같습니다.

(단위 : 백만원)				
구분	당기말		전기말	
	자산	부채	자산	부채
에이비에이금융서비스 유한회사	11,480	3,333	6,884	8

(3) 당기와 전기 중 종속회사의 요약 경영성과는 다음과 같습니다.

(단위 : 백만원)				
구분	당기		전기	
	영업손실	당기순손실	영업손실	당기순손실
에이비에이금융서비스 유한회사	3,799	3,728	124	124

#### 14. 유형자산

(1) 당기말과 전기말 현재 유형자산의 장부금액은 다음과 같습니다.

##### 1) 당기말

##### ① 유형자산

(단위 : 백만원)						
구분	토지	건물	차량운반구	비품	기타유형자산	합계
취득가액	39,716	108,742	9	30,827	443	179,737
감가상각누계액	-	(48,969)	(8)	(28,068)	-	(77,045)
손상차손누계액	(2,389)	(3,141)	-	-	-	(5,530)
장부금액	37,327	56,632	1	2,759	443	97,162

##### ② 사용권자산

(단위 : 백만원)				
구분	사용권자산_건물	사용권자산_차량	사용권자산_비품	합계
취득가액	5,099	370	8,982	14,451
감가상각누계액	(2,311)	(180)	(6,746)	(9,237)
장부금액	2,788	190	2,236	5,214

##### 2) 전기말

(단위 : 백만원)						
구분	토지	건물	차량운반구	비품	기타유형자산	합계
취득가액	42,979	121,907	9	31,414	443	196,752
감가상각누계액	-	(51,901)	(8)	(28,055)	-	(79,964)
손상차손누계액	(2,442)	(3,238)	-	-	-	(5,680)
장부금액	40,537	66,768	1	3,359	443	111,108

(2) 당기와 전기 중 유형자산의 증감내역은 다음과 같습니다.

1) 당기

① 유형자산

(단위 : 백만원)						
구분	토지	건물	차량운반구	비품	기타유형자산	합계
기초금액	40,537	66,768	1	3,359	443	111,108
취득액	-	-	-	1,408	-	1,408
처분액	-	-	-	(173)	-	(173)
감가상각	-	(2,191)	-	(1,636)	-	(3,827)
계정대체 (*)	(3,210)	(7,945)	-	(199)	-	(11,354)
기말금액	37,327	56,632	1	2,759	443	97,162

(\*) 투자부동산과의 계정대체 및 복구충당부채 신규발생으로 인한 증가가 포함되어 있습니다.

② 사용권자산

(단위 : 백만원)				
구분	사용권자산_건물	사용권자산_차량	사용권자산_비품	합계
기초금액(전환일)	4,543	321	8,982	13,846
증가	4,119	97	-	4,216
제거	(2,601)	(16)	-	(2,617)
감가상각	(3,273)	(212)	(6,746)	(10,231)
기말금액	2,788	190	2,236	5,214

2) 전기

(단위 : 백만원)						
구분	토지	건물	차량운반구	비품	기타유형자산	합계
기초금액	42,301	70,270	3	4,826	443	117,843
취득액	-	-	-	871	-	871
처분액	-	-	-	(35)	-	(35)
감가상각	-	(2,428)	(2)	(2,383)	-	(4,813)
계정대체 (*)	(1,764)	(1,074)	-	80	-	(2,758)
기말금액	40,537	66,768	1	3,359	443	111,108

(\*) 투자부동산과의 계정대체 금액입니다.

(3) 보험가입자산

당기말과 전기말 현재 당사의 보험가입내역은 다음과 같습니다.

(단위 : 백만원)				
보험종류	보험목적물	부보금액		보험회사명
		당기말	전기말	
재산종합보험	건물	369,534	359,075	메리츠화재보험(주)외 4사
영업배상책임보험	건물 등	100	500	메리츠화재해상보험(주)
승강기사고배상책임보험	승강기	대인 80 대물 10	-	메리츠화재해상보험(주)
임원배상책임보험	등기임원 및 집행임원	10,000	10,000	메리츠화재해상보험(주)
전자금융거래배상책임보험	전자금융거래	100	100	메리츠화재해상보험(주)

15. 투자부동산

(1) 당기말과 전기말 현재 투자부동산의 장부금액은 다음과 같습니다.

1) 당기말

(단위 : 백만원)			
구분	토지	건물	합계
취득가액	45,539	160,110	205,649
감가상각누계액	-	(70,151)	(70,151)
손상차손누계액	(2,381)	(4,358)	(6,739)
장부금액	43,158	85,601	128,759

2) 전기말

(단위 : 백만원)			
구분	토지	건물	합계
취득가액	42,276	146,945	189,221
감가상각누계액	-	(61,959)	(61,959)
손상차손누계액	(2,328)	(4,261)	(6,589)
장부금액	39,948	80,725	120,673

(2) 당기와 전기 중 투자부동산의 증감내역은 다음과 같습니다.

1) 당기

(단위 : 백만원)			
구분	토지	건물	합계
기초금액	39,948	80,725	120,673
감가상각	-	(3,069)	(3,069)
계정대체 (*)	3,210	7,945	11,155
기말금액	43,158	85,601	128,759

(\*) 유형자산과의 계정대체 금액입니다.

2) 전기

(단위 : 백만원)			
구분	토지	건물	합계
기초금액	38,184	82,483	120,667
감가상각	-	(2,832)	(2,832)
계정대체 (*)	1,764	1,074	2,838
기말금액	39,948	80,725	120,673

(\*) 유형자산과의 계정대체 금액입니다.

(3) 당기말과 전기말 현재 투자부동산의 공정가치는 다음과 같습니다.

(단위 : 백만원)			
구분	공정가치 수준	당기말	전기말
공정가치 (*1)	3	218,557	179,736

(\*1) 투자부동산의 공정가치는 전문자격을 갖추고 있고 평가 대상 투자부동산의 소재지역에서 최근에 동 투자부동산과 유사한 부동산을 평가한 경험이 있는 독립된 평가자에 의해 측정되었습니다.

(4) 당기와 전기 중 투자부동산과 관련하여 발생한 임대수익 및 운영비용은 다음과 같습니다.

(단위 : 백만원)		
구분	당기	전기
임대수익	11,711	10,152
운영비용	5,814	5,532



16. 무형자산

(1) 당기말과 전기말 현재 무형자산의 장부금액은 다음과 같습니다.

1) 당기말

(단위 : 백만원)				
구분	소프트웨어	개발비	회원권	합계
취득원가	38,685	130,252	5,385	174,322
상각누계액	(35,328)	(100,505)	-	(135,833)
손상차손누계액	-	-	(1,783)	(1,783)
장부금액	3,357	29,747	3,602	36,706

2) 전기말

(단위 : 백만원)				
구분	소프트웨어	개발비	회원권	합계
취득원가	37,579	124,267	5,497	167,343
상각누계액	(33,899)	(94,674)	-	(128,573)
손상차손누계액	-	-	(2,244)	(2,244)
장부금액	3,680	29,593	3,253	36,526

(2) 당기와 전기 중 무형자산의 증감내역은 다음과 같습니다.

1) 당기

(단위 : 백만원)				
구분	소프트웨어	개발비	회원권	합계
기초금액	3,680	29,593	3,253	36,526
취득액	1,106	5,986	-	7,092
처분액	-	-	(112)	(112)
상각비 (*)	(1,429)	(5,832)	-	(7,261)
손상차손	-	-	(27)	(27)
손상차손환입	-	-	488	488
기말금액	3,357	29,747	3,602	36,706

(\*) 무형자산상각비는 포괄손익계산서상 기타영업비용에 포함되어 있습니다.

2) 전기

(단위 : 백만원)				
구분	소프트웨어	개발비	회원권	합계
기초금액	4,150	31,695	3,241	39,086
취득액	1,875	4,310	-	6,185
상각비 (*)	-	(258)	-	(258)
손상차손	(2,345)	(6,154)	-	(8,499)
손상차손환입	-	-	12	12
기말금액	3,680	29,593	3,253	36,526

(\*) 무형자산상각비는 포괄손익계산서상 기타영업비용에 포함되어 있습니다.

(3) 당기말과 전기말 현재 당사가 손상인식시 회수가능가액을 순공정가치로 인식한 내역과 공정가치 수준은 다음과 같습니다.

(단위 : 백만원)							
구분		당기말		전기말		공정가치 수준	평가방법
		취득금액	손상후 장부금액 (순공정가치)	취득금액	손상후 장부금액 (순공정가치)		
회원권	골프회원권	3,015	2,527	3,015	2,046	1	거래소시세 (*2)
	콘도회원권	2,239	944	2,239	964	1	거래소시세 (*2)
합계 (*1)		5,254	3,471	5,254	3,010		

(\*1) 회원권 중 손상 인식시 회수가능가액을 순공정가치로 인식한 금액입니다.

(\*2) 공신력 있는 회원권 거래소(2개사) 시세를 평균하여 산출하였습니다.

## 17. 재보험자산

당기말과 전기말 현재 재보험자산의 내역은 다음과 같습니다

(단위 : 백만원)		
구분	당기말	전기말
출재미경과보험료적립금	2,129	1,934
출재지급준비금	11,080	9,779
합계	13,209	11,713

재보험자산의 변동액은 보험계약부채전입액에 포함되어 있습니다.

## 18. 미상각신계약비

당기와 전기 중 보험종류별 신계약비 발생액 및 미상각신계약비의 변동내역은 다음과 같습니다.

### 1) 당기

(단위 : 백만원)						
구분	개인연금	생존	사망	생사혼합	단체	계
1. 신계약비 발생액	324	42,110	135,816	24,568	9,098	211,916
2. 비용인식액	101	16,539	20,148	17,887	9,098	63,773
3. 이연신계약비(1-2)	223	25,571	115,668	6,681	-	148,143
4. 기초금액	902	75,320	156,539	16,702	-	249,463
5. 신계약비상각비	505	45,811	96,774	10,800	-	153,890
6. 기말금액(3+4-5)	620	55,080	175,433	12,583	-	243,716

### 2) 전기

(단위 : 백만원)						
구분	개인연금	생존	사망	생사혼합	단체	계
1. 신계약비 발생액	403	66,293	95,803	28,531	7,398	198,428
2. 비용인식액	260	32,276	18,793	22,317	7,398	81,044
3. 이연신계약비(1-2)	143	34,017	77,010	6,214	-	117,384
4. 기초금액	1,396	83,101	146,645	22,059	-	253,201
5. 신계약비상각비	637	41,798	67,116	11,571	-	121,122
6. 기말금액(3+4-5)	902	75,320	156,539	16,702	-	249,463

## 19. 기타자산

당기말과 전기말 현재 기타자산의 세부내역은 다음과 같습니다.

(단위 : 백만원)		
구분	당기말	전기말
선급비용	1,074	1,035
기타자산	286	-
합계	1,360	1,035

## 20. 보험계약부채

(1) 당기말과 전기말 현재 보험계약부채의 내역은 다음과 같습니다.

### 1) 당기말

(단위 : 백만원)							
구분	개인연금	생존	사망	생사혼합	단체	기타(*2)	합계
보험료적립금	957,839	3,990,206	5,741,207	3,487,607	14,912	-	14,191,771
미경과보험료적립금	-	4	59	10	5,037	-	5,110
지급준비금(*1)	19,341	129,334	272,786	206,098	1,737	-	629,296
계약자배당준비금	23,130	6,700	7,622	694	160	-	38,306
계약자이익배당준비금	2,558	-	-	-	-	-	2,558
보증준비금	-	8,223	99,642	23	-	-	107,888
부채적정성평가 추가적립액	-	-	-	-	-	1,101,172	1,101,172
합계	1,002,868	4,134,467	6,121,316	3,694,432	21,846	1,101,172	16,076,101

(\*1) 미보고발생손해액은 사망보험에 포함하였습니다.

(\*2) 부채적정성평가 추가적립액을 기타로 구분하였습니다.

### 2) 전기말

(단위 : 백만원)							
구분	개인연금	생존	사망	생사혼합	단체	기타(*2)	합계
보험료적립금	931,256	4,153,689	5,679,852	3,200,606	15,303	-	13,980,706
미경과보험료적립금	-	6	68	11	4,797	-	4,882
지급준비금(*1)	17,837	122,260	251,514	177,127	1,956	-	570,694
계약자배당준비금	22,049	7,308	8,815	771	170	-	39,113
계약자이익배당준비금	2,523	-	-	-	-	-	2,523
보증준비금	-	7,134	94,394	97	-	-	101,625
부채적정성평가 추가적립액	-	-	-	-	-	1,101,172	1,101,172
합계	973,665	4,290,397	6,034,643	3,378,612	22,226	1,101,172	15,800,715

(\*1) 미보고발생손해액은 사망보험에 포함하였습니다.

(\*2) 부채적정성평가 추가적립액을 기타로 구분하였습니다.

(2) 당기와 전기 중 보험계약부채의 변동내역은 다음과 같습니다.

1) 당기

(단위 : 백만원)							
구분	개인연금	생존보험	사망보험	생사혼합보험	단체보험	기타	합계
기초	973,665	4,290,397	6,034,643	3,378,612	22,226	1,101,172	15,800,715
전입(환입)	29,203	(155,930)	86,673	315,820	(380)	-	275,386
기말	1,002,868	4,134,467	6,121,316	3,694,432	21,846	1,101,172	16,076,101

2) 전기

(단위 : 백만원)							
구분	개인연금	생존보험	사망보험	생사혼합보험	단체보험	기타	합계
기초	944,181	4,474,940	5,954,615	3,097,411	22,735	1,101,172	15,595,054
전입(환입)	29,484	(184,543)	80,028	281,201	(509)	-	205,661
기말	973,665	4,290,397	6,034,643	3,378,612	22,226	1,101,172	15,800,715

(3) 보험계약부채 적정성 평가

당사는 매 보고기간말 모든 보험계약의 미래현금흐름에 대한 현행 추정치와 재무상태표상 인식한 보험계약부채를 대사하여 그 적정성을 평가하고 있습니다. 평가에 적용되는 미래현금흐름에는 내재된 옵션과 보증에서 발생하는 현금흐름 및 보험금 처리원가와 관련된 현금흐름이 포함됩니다. 평가 결과 보험계약부채의 장부금액이 추정된 미래현금흐름의 관점에서 부적정하다고 판단되면 부족액을 모두 당기손익으로 처리하고 있습니다.

1) 적정성 평가 대상

당사는 보고기간말 현재의 보험계약과 임의배당요소를 포함한 투자계약에 대하여 보험료적립금, 미경과보험료적립금 및 일반계정의 보증준비금을 대상으로 적정성 평가를 수행합니다.

2) 당기말과 전기말 현재 보험계약부채 적정성 평가에 적용된 주요 가정 및 산출근거는 다음과 같습니다.

구분	적용 가정		산출근거
	당기말	전기말	
할인율	0.7%~10.8%	1.8%~6.9%	감독원이 제시한 200개 월단위 금리시나리오(무위험수익률+유동성프리미엄)를 적용한 보험계약부채 적정성 평가액이 Percentile 55일때의 시나리오사용
해약율	1.0%~39.0%	1.0%~40.0%	최근 5개년 경험통계를 기반으로 채널별, 납입형태별, 상품군별, 경과기간별로 구분하여 산출
위험률	22%~275%	29%~343%	최근 5개년 위험보험료 및 지급보험금 경험통계를 기반으로 성별, 담보별로 구분하여 산출

사업비율은 당사의 최근 1년 경험통계를 기반으로 당사의 미래사업비정책을 반영하여 판매채널, 상품군 및 산출단위별로 구분하여 경과기간별로 산출했습니다.

3) 당기말과 전기말 현재 보험계약부채 적정성 평가 결과는 다음과 같습니다.

(단위 : 백만원)			
구분		잉여(결손)금액	
		당기말	전기말
금리확정형	유배당	(1,457,413)	(1,423,667)
	무배당	27,760	(309,363)
금리연동형	유배당	(25,538)	(28,358)
	무배당	1,391,458	1,406,772
변액		572,240	600,978
합계		508,507	246,362

## 21. 기타금융부채

(1) 당기말과 전기말 현재 기타금융부채의 세부내역은 다음과 같습니다.

(단위 : 백만원)		
구분	당기말	전기말
보험미지급금	21,081	19,726
미지급금	510	516
미지급비용	60,690	53,795
임대보증금	13,871	13,525
임대보증금현재가치할인차금	(236)	(247)
리스부채	5,088	-
합계	101,004	87,315

(2) 당기말과 전기말 현재 보험미지급금의 세부내역은 다음과 같습니다.

(단위 : 백만원)		
구분	당기말	전기말
재보험미지급금	17,724	16,965
미지급보험금 외	3,357	2,761
합계	21,081	19,726

## 22. 종업원급여

당사는 확정기여형 퇴직연금제도에 의해 납부해야 할 부담금을 퇴직급여 과목으로 당기 비용으로 인식하고 있으며, 당기와 전기 중 확정기여형 퇴직연금제도에 따라 인식한 퇴직급여는 각각 10,388백만원, 7,111백만원입니다.

### 23. 충당부채

(1) 당기말과 전기말 현재 충당부채의 내역은 다음과 같습니다.

(단위 : 백만원)		
구분	당기말	전기말
복구충당부채	830	1,131
휴면보험충당부채	13,120	11,280
기타충당부채	3,378	6,564
합계	17,328	18,975

#### (2) 복구충당부채

당기와 전기 중 복구충당부채의 변동내역은 다음과 같습니다.

(단위 : 백만원)		
구분	당기	전기
기초금액	1,131	980
전입액	11	155
환입액	-	(21)
신규발생	51	80
사용액	(363)	(63)
기말금액	830	1,131

복구충당부채는 임차건물의 계약종료 시 원상복구공사수행에 요구되는 미래 현금유출액에 대한 최선의 추정치의 현재가치입니다. 원상복구에 따른 미래가치추정은 예상복구기간을 설정하고 생산자평균물가상승률과 시장위험프리미엄을 반영하여 결정하였으며, 현재가치는 그 미래가치를 무위험이자율에 당사의 신용리스크를 반영한 이자율로 할인하여 추정하였습니다. 복구충당부채는 각 임차계약기간이 만료되는 때에 실현될 예정입니다.



(3) 휴면보험충당부채

당기와 전기 중 휴면보험충당부채의 변동내역은 다음과 같습니다.

(단위 : 백만원)		
구분	당기	전기
기초금액	11,280	12,731
증가	3,468	5,423
감소	(1,628)	(6,874)
기말금액	13,120	11,280

당사는 금융감독원의 휴면보험금 자율적 관리방안 시행 요청에 따라 법적인 지급의 무가 없는 소멸시효가 완성된 휴면보험금 중 보험거래의 공공성, 동종업계의 관행 등으로 인하여 사실상 보험금 지급의무를 부담하고 있는 보험금 지급액을 추정하여 충당부채로 계상하고 있습니다. 휴면보험충당부채는 계약자의 청구가 발생하거나 미소금융재단에 기금을 출연하는 때에 실현될 예정입니다.

(4) 기타충당부채

당기와 전기 중 기타충당부채의 변동내역은 다음과 같습니다.

(단위 : 백만원)		
구분	당기	전기
기초금액	6,564	2,382
증가	3,630	5,572
감소	(6,816)	(1,390)
기말금액	3,378	6,564

24. 기타부채

당기말과 전기말 현재 기타부채의 세부내역은 다음과 같습니다.

(단위 : 백만원)		
구분	당기말	전기말
선수수익	233	242
예수금	2,767	2,480
부가세예수금	458	273
가수보험료	910	1,620
선수보험료	29,214	21,212
미지급제세	243	-
합계	33,825	25,827

25. 특별계정

(1) 당기말과 전기말 현재 특별계정의 내역은 다음과 같습니다.

(단위 : 백만원)		
구분	당기말	전기말
특별계정자산	2,615,829	2,344,531
특별계정미지급금	(46,622)	(38,481)
특별계정자산(순액)	2,569,207	2,306,050
특별계정부채	2,615,829	2,344,531
특별계정미수금	(501)	(1,956)
특별계정부채(순액)	2,615,328	2,342,575

(2) 당기말과 전기말 현재 특별계정의 재무상태표는 다음과 같습니다.

1) 당기말

(단위 : 백만원)			
구분	퇴직보험	변액보험	합계
자산			
현금및현금성자산	3,266	228,212	231,478
당기손익인식금융자산	-	2,153,588	2,153,588
대출채권	-	163,877	163,877
기타수취채권	1	20,263	20,264
일반계정미수금	9	46,613	46,622
자산 총계	3,276	2,612,553	2,615,829
부채와 적립금			
보험계약부채	3,262	2,574,843	2,578,105
기타부채	-	37,223	37,223
일반계정미지급금	14	487	501
부채와 적립금 총계	3,276	2,612,553	2,615,829

2) 전기말

(단위 : 백만원)			
구분	퇴직보험	변액보험	합계
자산			
현금및현금성자산	3,629	168,647	172,276
당기손익인식금융자산	-	1,937,832	1,937,832
대출채권	-	169,808	169,808
기타수취채권	5	26,129	26,134
일반계정미수금	12	38,469	38,481
자산 총계	3,646	2,340,885	2,344,531
부채와 적립금			
보험계약부채	3,640	2,302,054	2,305,694
기타부채	-	36,881	36,881
일반계정미지급금	6	1,950	1,956
부채와 적립금 총계	3,646	2,340,885	2,344,531

(3) 당기와 전기 중 특별계정의 손익계산서는 다음과 같습니다.

(단위 : 백만원)				
구분	당기		전기	
	퇴직보험	변액보험 (*)	퇴직보험	변액보험 (*)
수익				
보험료수익	-	603,531	-	789,117
이자수익	64	35,887	77	34,469
금융상품평가및처분이익	-	500,551	-	366,954
기타수익	8	22,916	12	20,578
수익 합계	72	1,162,885	89	1,211,118
비용				
보험계약부채전입액	(378)	272,788	(1,258)	100,163
지급보험금	422	423,638	1,314	441,064
특별계정운용수수료	28	61,198	33	70,096
지급수수료	-	5,361	-	5,492
금융상품평가및처분손실	-	387,587	-	586,207
기타비용	-	12,313	-	8,096
비용 합계	72	1,162,885	89	1,211,118

(\*) 실적배당형상품으로 포괄손익계산서에 포함되지 않았습니다.

## 26. 자본금 및 자본잉여금

(1) 당기말과 전기말 현재 자본금 및 자본잉여금의 내역은 다음과 같습니다.

(단위 : 백만원)			
구분		당기말	전기말
자본금	보통주자본금	15,534	15,534
자본잉여금	주식발행초과금	1,001,053	1,001,053

(2) 당사 주식의 액면가액은 5,000원이며, 발행할 주식의 총수와 유통주식수는 각각 50,000,000주 및 3,106,736주입니다.

## 27. 기타포괄손익누계액

당기말과 전기말 현재 기타포괄손익누계액의 내역은 다음과 같습니다.

(단위 : 백만원)		
구분	당기말	전기말
매도가능금융자산평가손익	166,352	790,562
만기보유금융자산평가손익	616,623	-
현금흐름위험회피파생상품평가손익	114,631	69,357
합계	897,606	859,919

## 28. 결손금

(1) 당기말과 전기말 현재 결손금의 구성내역은 다음과 같습니다.

(단위 : 백만원)		
구분	당기말	전기말
이익준비금	9,000	9,000
대손준비금	17,654	17,654
미처리결손금	(1,250,788)	(1,248,351)
합계	(1,224,134)	(1,221,697)

(2) 이익준비금

당사는 자본금의 50%에 달할 때까지 매결산기에 금전에 의한 이익배당액의 10% 이상을 이익준비금으로 적립하도록 규정되어 있습니다. 동 이익준비금은 현금으로 배당할 수 없으며, 주주총회의 결의에 의하여 이월결손금의 보전과 자본전입에만 사용될 수 있습니다. 당사는 당기말 현재 기적립된 이익준비금이 자본금의 50%를 초과하여 추가 적립하지 않았습니다.

(3) 대손준비금

1) 당기와 전기 중 대손준비금 변동내역은 다음과 같습니다.

(단위 : 백만원)		
구분	당기	전기
대손준비금 기적립액	17,654	17,654
대손준비금 적립(환입)예정금액	-	-
대손준비금 잔액	17,654	17,654

2) 당기와 전기 중 대손준비금 반영 후 조정이익(손실)은 다음과 같습니다.

(단위 : 백만원)		
구분	당기	전기
대손준비금전입(환입)액	-	-
대손준비금 반영후 조정이익(손실)	(2,437)	1,930
대손준비금 반영후 주당조정이익(손실)	(784)원	621원

(4) 결손금처리계산서

당기와 전기의 결손금처리계산서는 다음과 같습니다.

(단위 : 백만원)				
구분	당기 (처리에정일: 2020년 3월 31일)		전기 (처리확정일: 2019년 3월 29일)	
I. 미처리결손금		(1,250,788)		(1,248,351)
1. 전기이월미처리결손금	(1,248,351)		(1,041,605)	
2. 회계정책변경효과	-		(208,676)	
3. 당기순이익(손실)	(2,437)		1,930	
II. 차기이월미처리결손금		(1,250,788)		(1,248,351)

29. 보험료수익 및 지급보험금

(1) 당기와 전기 중 보험료수익의 내역은 다음과 같습니다.

(단위 : 백만원)			
구분	보험종류	당기	전기
개인	개인연금	28,254	32,666
	일반연금	247,299	281,324
	기타생존	1,425	1,650
	사망보험	658,087	590,682
	생사혼합	775,255	676,648
단체	단체보장성	25,175	19,871
합계		1,735,495	1,602,841

(2) 당기와 전기 중 지급보험금 내역은 다음과 같습니다.

(단위 : 백만원)				
구분		보험의 종류	당기	전기
보험금	개인	개인연금	740	745
		일반연금	7,258	6,374
		기타생존	3,809	3,518
		순수보장	23,266	21,011
		기타보장	190,731	172,208
		생사혼합	127,006	58,660
	단체	단체보장성	7,824	5,906
		단체저축성	1	2
			소계	360,635
환급금	개인	개인연금	50,285	52,877
		일반연금	474,368	534,453
		기타생존	16,852	20,585
		순수보장	196,826	173,380
		기타보장	228,024	241,941
		생사혼합	391,895	389,656
	단체	단체보장성	16,061	10,260
		단체저축성	1	12
			소계	1,374,312
배당금	개인	개인연금	618	690
		일반연금	684	1,571
		기타생존	142	232
		순수보장	19	63
		기타보장	1,436	2,962
		생사혼합	107	259
	단체	단체보장성	20	43
			소계	3,026
합계			1,737,973	1,697,408



### 30. 재보험수익 및 재보험비용

#### (1) 출재보험 협약

당사는 당기말 현재 다음과 같이 출재협약을 체결하고 있습니다.

보험종류	상품 및 위험종류	보험사명	재보험방식	출재비율
개인보험	표준체	Korean Re외 1	초과액재보험	100%
	위험직	Korean Re외 2	비례재보험	50~95%
	임의재보험	Korean Re외 2	비례재보험	임의
	신체장해자	Korean Re	비례재보험	80%
	새생활양보험	Munich Re	비례재보험	10%
	랄랄라상해보험	Korean Re외 2	비례재보험	50~55%
	체인지플러스보험	Korean Re외 1	비례재보험	50%
	C보험	Korean Re외 1	비례재보험	50%
	톡톡여성건강보험	Korean Re	비례재보험	10%
	휘파람교통안전보험	Korean Re	비례재보험	80%
	다이렉트 파워암	Korean Re외 1	비례재보험	80%
	안심플랜건강	Korean Re외 1	비례재보험	80%
	다이렉트 자녀사랑	Korean Re	비례재보험	80%
	자녀사랑 보장플랜	Korean Re	비례재보험	80%
	슈퍼맨건강보험	Allianz SE Reinsurance Branch(Singapore)	비례재보험	40%
	알리안츠파워건강보험	Allianz SE Reinsurance Branch(Singapore)	비례재보험	50%
	종신보험/정기/양로/파워종신보험	Allianz SE Reinsurance Branch(Singapore)	초과액재보험	100%
	변액보험	Munich Re 외 2	초과액재보험	100%
	프라임건강보험	Allianz SE Reinsurance Branch(Singapore)	비례재보험	50%
	실손의료비보장특약	Korean Re외 1	비례재보험	50%
	무알리안츠꼭필요한직장인변액유니버셜보험	Korean Re	비례재보험	80%
	우리가족안심통합보험(종신형)	Korean Re	비례재보험	50%
	우리가족안심통합보험(정기형)	Allianz SE Reinsurance Branch(Singapore)	비례재보험	50%
	케어암건강보험	Munich Re	비례재보험	50%
	C두번주는특약	Swiss Re	비례재보험	80%
	무올라잇정기보험	Swiss Re	비례재보험	80%
	무올라잇암보험(갱신형)	Swiss Re	비례재보험	80%
	어린이치아보장특약	Scor Re	비례재보험	80%
	다이렉트무심사정기보험	RGA	비례재보험	80%
	(무)알리안츠 계속받는 암보험	Swiss Re	비례재보험	50~80%
	(무)알리안츠 6070실버암보험	Swiss Re외 1	비례재보험	80%
	참다행이다입원보험	Swiss Re외 1	비례재보험	60~80%
	단계별로 더 받는 입원특약	RGA	비례재보험	80%
당뇨에 강한암보험	Swiss Re	비례재보험	50%	
더나은암보험	Pacific Life Re	비례재보험	80%	
더나은변액유니버셜통합건강종신보험	RGA	비례재보험	50%	

보험종류	상품 및 위험종류	보험사명	재보험방식	출재비율
	활짝웃는치아보험	Scor Re	비례재보험	50%
	ABL간편가입종신보험	RGA	비례재보험	30%
	당뇨고혈압OK건강보험	RGA	비례재보험	50%
	ABL간편가입치매보험	RGA	비례재보험	50%
	ABL소중한우리아이보험	Korean Re	비례재보험	50%
단체보험	단체상해	Gen Re	비례재보험	30~40%
	글로벌비즈플랜(All-Net)	Allianz SE Reinsurance Branch(Singapore)	비례재보험	80%

(2) 당기와 전기 중 보험종류별 출재보험 거래내역은 다음과 같습니다.

1) 당기

(단위 : 백만원)			
보험종류	재보험비용	재보험수익	
		재보험금수익	재보험수수료수익
개인보험	55,121	39,180	7,233
단체보험	16	11	-
합계	55,137	39,191	7,233

2) 전기

(단위 : 백만원)			
보험종류	재보험비용	재보험수익	
		재보험금수익	재보험수수료수익
개인보험	50,325	33,292	9,746
단체보험	131	281	-
합계	50,456	33,573	9,746

### 31. 금융상품 관련 순손익

#### (1) 금융상품의 범주별 순손익

당기와 전기 중 금융상품의 범주별 순손익 내역은 다음과 같습니다.

##### 1) 당기

(단위 : 백만원)					
구분		유가증권(*1)	대여금및 수취채권	파생상품(*2)	합계
수익	평가이익	171	-	937	1,108
	처분이익	36,968	-	-	36,968
	손상환입	-	20	-	20
	소계	37,139	20	937	38,096
비용	평가손실	208	-	5,545	5,753
	처분손실	1,297	-	80	1,377
	손상차손	6,492	33	-	6,525
	소계	7,997	33	5,625	13,655
순손익		29,142	(13)	(4,688)	24,441

(\*1) 유가증권은 단기매매금융자산 및 매도가능금융자산과 만기보유금융자산에서 발생한 손익입니다.

(\*2) 파생상품은 파생상품자산 및 파생상품부채에서 발생한 손익의 순액입니다.

##### 2) 전기

(단위 : 백만원)					
구분		유가증권(*1)	대여금및 수취채권	파생상품(*2)	합계
수익	평가이익	98	-	4,167	4,265
	처분이익	9,617	-	24,055	33,672
	손상환입	-	27	-	27
	소계	9,715	27	28,222	37,964
비용	평가손실	-	-	36,562	36,562
	처분손실	7,998	-	1,216	9,214
	손상차손	64	1,222	-	1,286
	소계	8,062	1,222	37,778	47,062
순손익		1,653	(1,195)	(9,556)	(9,098)

(\*1) 유가증권은 단기매매금융자산 및 매도가능금융자산과 만기보유금융자산에서 발생한 손익입니다.

(\*2) 파생상품은 파생상품자산 및 파생상품부채에서 발생한 손익의 순액입니다.

(2) 당기와 전기 중 금융상품 범주별 이자수익, 배당수익, 수수료수익 및 이자비용의 세부내역은 다음과 같습니다.

1) 당기

(단위 : 백만원)						
구분	현금 및 현금성자산	유가증권	대여금 및 수취채권	파생상품	기타금융부채	합계
이자수익(*)	16,214	385,480	112,085	28,817	-	542,596
배당금수익	-	82,756	-	-	-	82,756
수수료수익	-	-	873	-	-	873
이자비용(*)	-	-	-	(30,714)	(659)	(31,373)
순손익	16,214	468,236	112,958	(1,897)	(659)	594,852

(\*) 금융상품과 관련이 없는 변액보험 정산금액 등을 제외하였습니다.

2) 전기

(단위 : 백만원)						
구분	현금 및 현금성자산	유가증권	대여금 및 수취채권	파생상품	기타금융부채	합계
이자수익(*)	17,390	403,413	122,270	28,162	-	571,235
배당금수익	-	55,237	-	-	-	55,237
수수료수익	-	196	1,856	-	-	2,052
이자비용(*)	-	-	-	(29,223)	-	(29,223)
순손익	17,390	458,846	124,126	(1,061)	-	599,301

(\*) 금융상품과 관련이 없는 변액보험 정산금액 등을 제외하였습니다.

### 32. 사업비 및 재산관리비

(1) 당기와 전기 중 사업비의 내역은 다음과 같습니다.

(단위 : 백만원)			
구분		당기	전기
신계약비	비례수당	67,974	81,964
	점포운영비	3,210	3,946
	판매촉진비	10,089	12,939
	진단비	464	555
	인쇄비	1,413	1,378
	광고선전비	272	277
	교육훈련비	2,281	2,381
	기타제비	126,214	94,988
	소계	211,917	198,428
이연신계약비		(148,143)	(117,384)
유지비	급여	57,379	56,384
	상여	8,818	9,604
	복리후생비	7,750	7,637
	퇴직급여	9,262	6,273
	여비교통비	410	586
	통신비	1,426	1,398
	수도광열비	1,495	1,771
	지급임차료	2,840	8,294
	인쇄비	101	86
	광고선전비	3,091	5,873
	차량유지비	263	141
	관리용역비	692	871
	보험료	42	74
	감가상각비	14,031	4,787
	수선비	507	1,399
	접대비	208	243
	도서신문비	61	61
	회의비	56	47
	소모품비	4,068	3,872
	조사연구비	4,581	4,559
	세금과공과	30,722	33,968
협회비	587	606	

(단위 : 백만원)		
구분	당기	전기
교육훈련비	640	633
전산비	6,295	5,752
수수료	4,749	4,755
잡비	1,457	3,993
비례수당	77	93
점포운영비	701	799
수금사무비	1,379	1,302
소 계	163,688	165,861
합계	227,462	246,905

(2) 당기와 전기 중 재산관리비의 내역은 다음과 같습니다.

(단위 : 백만원)		
구분	당기	전기
급여	7,663	7,550
상여	1,087	1,049
퇴직급여	1,126	838
복리후생비	757	747
수도광열비	1,604	1,421
관리용역비	5,892	5,638
수수료	2,861	3,155
세금과공과	1,893	1,673
기타	444	1,316
합계	23,327	23,387

### 33. 기타영업수익 및 기타영업비용

당기와 전기 중 발생한 기타영업수익 및 기타영업비용의 내역은 다음과 같습니다.

(단위 : 백만원)			
구분		당기	전기
기타영업수익	기타의 영업수익	144	-
	합계	144	-
기타영업비용	부동산감가상각비	3,069	2,832
	무형자산상각비	7,262	8,499
	할인료	643	655
	충당부채전입액	-	5,178
	특별계정지급수수료	8	12
	기타의 영업비용	65	-
	합계	11,047	17,176

### 34. 영업외손익

당기와 전기 중 발생한 영업외수익 및 영업외비용의 내역은 다음과 같습니다.

(단위 : 백만원)			
구분		당기	전기
영업외수익	무형자산손상차손환입	489	12
	잡이익	2,358	1,953
	합계	2,847	1,965
영업외비용	유형자산처분손실	65	35
	무형자산손상차손	27	-
	기부금	178	157
	잡손실	2,550	358
	합계	2,820	550

### 35. 법인세비용(수익)

(1) 당기와 전기 중 법인세비용(수익)의 구성요소는 다음과 같습니다.

(단위 : 백만원)		
구분	당기	전기
당기법인세부담액	1,534	-
일시적 차이로 인한 이연법인세비용 등	8,884	79,723
자본에 직접 반영한 법인세비용	(10,630)	(79,052)
총 법인세비용(수익)	(212)	671

(2) 당기와 전기 중 법인세비용(수익)과 회계이익의 관계는 다음과 같습니다.

(단위 : 백만원)		
구분	당기	전기
법인세비용차감전순이익(손실)	(2,649)	2,601
적용세율에 따른 세부담액	-	572
조정사항:		
비공제비용	493	216
비과세수익	(2,606)	(1,737)
기타	1,901	1,620
법인세비용(수익)	(212)	671
평균유효세율	-	25.8%

(3) 당기와 전기 중 당기손익 이외의 항목으로 인식된 법인세는 다음과 같습니다.

(단위 : 백만원)				
구분	당기		전기	
	금액	법인세효과	금액	법인세효과
매도가능금융자산평가손익	(800,269)	176,059	263,834	(58,043)
만기보유금융자산평가손익	790,543	(173,919)	-	-
위험회피적용파생상품평가손익	58,044	(12,770)	95,495	(21,009)
합계	48,318	(10,630)	359,329	(79,052)

매도가능금융자산평가손익, 만기보유금융자산평가손익 및 위험회피회계적용파생상품평가손익 관련된 법인세는 기타포괄손익으로 인식하였습니다.



(4) 당기와 전기 중 일시적차이 및 이연법인세자산(부채)의 변동내역은 다음과 같습니다.

1) 당기

(단위 : 백만원)							
관련 계정과목	가산할(차감할) 일시적 차이				이연법인세자산(부채)		
	기초 (*1)	감소	증가	기말	기초	증감	기말
미수수익	(282,384)	(282,384)	(238,219)	(238,219)	(62,125)	9,717	(52,408)
당기손익인식금융자산평가손익	1,153	1,153	400	400	254	(166)	88
매도가능금융자산	(72,734)	(74,341)	(24,206)	(22,599)	(16,001)	11,030	(4,971)
만기보유금융자산	-	-	(70,548)	(70,548)	-	(15,521)	(15,521)
파생상품	(5,740)	(5,740)	(2,226)	(2,226)	(1,262)	773	(489)
감가상각비	6,443	221	136	6,358	1,417	(19)	1,398
부동산손상차손	4,770	-	-	4,770	1,049	-	1,049
무형자산손상차손	2,242	489	28	1,781	494	(102)	392
변액보험초기투자자금	(1,175)	(1,175)	2,268	2,268	(259)	758	499
보험계약부채	1,202,798	101,626	107,888	1,209,060	264,615	1,378	265,993
미지급비용	32,048	32,048	36,361	36,361	7,050	949	7,999
충당부채	17,714	17,714	16,498	16,498	3,897	(268)	3,629
파생상품부채	91	91	193	193	20	22	42
미수금(주가지수옵션)	(389)	(389)	(67)	(67)	(86)	71	(15)
수익증권	331	262	-	69	73	(58)	15
이연신계약비	-	-	-	-	-	-	-
리스부채	-	-	(5,175)	(5,175)	-	(1,139)	(1,139)
사용권자산	-	-	5,049	5,049	-	1,111	1,111
세무조사	48	26	-	22	(873)	(6,699)	(7,572)
기타	(1,925)	(1,948)	(3,503)	(3,480)	(422)	(342)	(764)
매도가능증권평가손익 (기타포괄손익누계액)	(1,233,603)	(978,214)	-	(255,389)	(222,979)	176,059	(46,920)
만기보유증권평가손익 (기타포괄손익누계액)	-	-	(939,354)	(939,354)	-	(173,919)	(173,919)
위험회피회계적용파생상품평가손익 (기타포괄손익누계액)	(88,920)	-	(58,044)	(146,964)	(19,562)	(12,770)	(32,332)
소계	(419,232)	(1,190,561)	(1,172,521)	(401,192)	(44,700)	(9,135)	(53,835)
이월결손금이월액	674,817	14,981	-	659,836	148,460	(3,296)	145,164
세액공제이월액	-	-	-	-	1,882	-	1,882
합 계	255,585	(1,175,580)	(1,172,521)	258,644	105,642	(12,431)	93,211
실현가능성이 낮아 인식하지 않은 이연법인세자산(*2)					(242,258)	-	(242,258)
합 계					(136,616)	(12,431)	(149,047)

(\*1) 기초잔액에는 전기 법인세 확정신고로 인한 차이가 반영되어 있습니다.

(\*2) 부채적정성평가 추가적립액 관련 미래 차감할 일시적 차이에 대해 실현가능성이 없다고 판단하여 이연법인세자산을 인식하지 아니하였습니다.

2) 전기

(단위 : 백만원)							
관련 계정과목	가산할(차감할) 일시적 차이				이연법인세자산(부채)		
	기초 (*1)	감소	증가	기말	기초	증감	기말
미수수익	(283,892)	282,384	283,892	(282,384)	(61,977)	(148)	(62,125)
당기손익인식금융자산평가손익	(2,807)	(1,251)	2,709	1,153	(618)	872	254
매도가능금융자산	(44,669)	75,000	46,935	(72,734)	(9,827)	(6,174)	(16,001)
파생상품	(2,233)	66,697	63,191	(5,739)	(453)	(809)	(1,262)
감가상각비	6,555	221	109	6,443	1,442	(25)	1,417
부동산손상차손	4,770	-	-	4,770	1,049	-	1,049
무형자산손상차손	2,254	12	-	2,242	496	(3)	493
변액보험초기투자자금	2,815	2,815	(1,175)	(1,175)	619	(878)	(259)
세금과공과	11,811	11,811	-	-	2,598	(2,598)	-
보험계약부채	977,136	1,185,812	1,411,474	1,202,798	214,970	49,645	264,615
미지급비용	22,826	22,826	32,048	32,048	5,188	1,862	7,050
총당부채	15,114	15,114	17,714	17,714	3,325	572	3,897
파생상품부채	4,624	4,624	91	91	1,017	(997)	20
미수금(주가지수옵션)	(708)	389	708	(389)	(156)	70	(86)
수익증권	815	484	-	331	179	(106)	73
기타	(1,039)	5,185	(370)	(6,594)	(227)	(1,221)	(1,448)
매도가능증권평가손익 (기타포괄손익누계액)	(906,023)	327,580	-	(1,233,603)	(164,936)	(58,043)	(222,979)
위험회피회계적용파생상품평가손익 (기타포괄손익누계액)	6,575	-	(95,495)	(88,920)	1,447	(21,009)	(19,562)
소계	(186,076)	1,999,703	1,761,831	(423,948)	(5,864)	(38,990)	(44,854)
이월결손금이월액	654,573	-	20,947	675,520	143,438	5,176	148,614
세액공제이월액	-	-	-	-	1,882	-	1,882
합계	468,497	1,999,703	1,782,778	251,572	139,456	(33,814)	105,642
실현가능성이 낮아 인식하지 않은 이연법인세자산(*2)					(196,349)	(45,909)	(242,258)
합계					(56,893)	(79,723)	(136,616)

(\*1) 기초잔액에는 전기 법인세 확정신고로 인한 차이가 반영되어 있습니다.

(\*2) 부채적정성평가 추가적립액 관련 미래 차감할 일시적 차이에 대해 실현가능성이 없다고 판단하여 이연법인세자산을 인식하지 아니하였습니다.

(5) 당기말과 전기말 현재 상계전 총액기준 당기법인세와 이연법인세의 내역은 다음과 같습니다.

(단위 : 백만원)		
구분	당기말	전기말
당기법인세자산	68,031	61,235
당기법인세부채	-	-
당기법인세자산(부채) 순액	68,031	61,235
이연법인세자산	190,643	188,053
이연법인세부채	(339,690)	(324,669)
이연법인세자산(부채) 순액	(149,047)	(136,616)

### 36. 주당이익

당기와 전기의 주당이익(손실) 산출내역은 다음과 같습니다.

(단위 : 원)		
구분	당기	전기
당기순이익(손실)	(2,436,897,827)	1,930,174,875
가중평균유통보통주식수 (*)	3,106,736주	3,106,736 주
주당이익(손실)	(784)	621

(\*) 가중평균유통보통주식수의 산출내역은 다음과 같습니다.

(단위 : 주)						
구분	당기			전기		
	주식수	가중치	가중평균주식수	주식수	가중치	가중평균주식수
기초	3,106,736	365/365	3,106,736	3,106,736	365/365	3,106,736
가중평균유통보통주식수	3,106,736	365/365	3,106,736	3,106,736	365/365	3,106,736

### 37. 외화표시자산 및 부채

당기말과 전기말 현재 주요 외화표시자산 및 부채의 과목별 내용은 다음과 같습니다.

#### 1) 당기말

(단위 : 백만원, 통화별 천단위)			
구분	통화	외화금액	환산금액
현금및현금성자산	USD	7,774	9,001
	EUR	114	148
	AUD	20	17
	GBP	336	510
	SEK	4,140	513
	CNY	5,391	894
	소계		
매도가능금융자산	USD	361,753	418,838
	EUR	177,816	230,704
	AUD	213,496	173,004
	CNY	945,644	156,731
	SEK	641,994	79,517
	GBP	15,870	24,102
	소계		
대출채권	USD	499	578
	AUD	16	13
	소계		
기타수취채권	USD	143,025	165,595
	EUR	2,257	2,928
	CNY	26,812	4,444
	SEK	4,613	571
	AUD	30	24
	소계		
자산 합계			1,268,132
보험계약부채	USD	63,500	73,520
	EUR	181	235
	AUD	1,825	1,479
	CNY	21,966	3,641
	소계		
부채 합계			78,875

2) 전기말

(단위 : 백만원, 통화별 천단위)			
구분	통화	외화금액	환산금액
현금및현금성자산	USD	4,741	5,301
	EUR	108	138
	AUD	105	83
	SEK	4,140	516
	CNY	4,463	726
	소계		
매도가능금융자산	USD	336,151	375,850
	EUR	161,576	206,681
	AUD	142,645	112,377
	CNY	489,042	79,596
	SEK	604,829	75,350
	소계		
대출채권	USD	455	509
	AUD	25	20
	소계		
기타수취채권	USD	143,677	160,645
	EUR	2,301	2,944
	AUD	30	23
	CNY	10,182	1,657
	SEK	4,385	546
	소계		
자산 합계			1,022,962
보험계약부채	USD	63,009	70,450
	EUR	184	235
	AUD	2,053	1,617
	CNY	24,889	4,051
	소계		
부채 합계			76,353

38. 우발부채 및 우발자산

(1) 당기말 현재 당사가 피고로서 계류중인 소송사건은 보험금 지급 청구 소송(20건으로 2,588,453천원, 채무부존재 소송의 반소로 제기된 보험금 지급청구소송 관련 금액 278,000천원 포함)을 포함한 28건(채무부존재확인 소송의 반소 소송 1건 포함)으로 소송가액은 3,502,833천원입니다.

또한 당기말 현재 당사가 원고로서 계류중인 소송사건은 채무부존재확인소송 1건, 설계사 수당반환 소송 5건, 보험사기 소송 4건 등으로 소송가액은 399,220천원입니다.(소송가액은 “ 민사소송 등 인지법” 및 “ 민사소송 등 인지규칙” 에서 정한 금액이 아닌 실제 분쟁금액을 기준으로 작성하였습니다.)

(2) 당기말 현재 당사가 계약자와의 각종 보험계약에 의해 약정한 총 보유계약금액은 57,321,621백만원입니다.

(3) 당기말 현재 당사는 계약이행보증 등과 관련하여 서울보증보험(주)에 부보금액 2,726백만원의 보증보험에 가입하고 있습니다.

(4) 당기말 현재 당사는 우리은행과 일중당좌대출거래약정을 맺고 있고 약정한도액은 200억원입니다.

(5) 당기말 현재 당사의 담보제공자산은 다음과 같습니다.

(단위 : 백만원)				
구분	종목	담보제공처	담보설정금액	담보제공사유
만기보유금융자산	국고채 등	우리은행	23,846	당좌차월약정담보 등
	국고채 등	신한은행	18,741	통화스왑거래담보
	국고채 등	Credit Suisse	4,730	통화스왑거래담보
	국고채 등	국민은행	170	통화스왑거래담보
	국고채 등	기업은행	780	통화스왑거래담보
유형자산	토지 및 건물	-	14,800	임대보증금 근저당권 설정

### 39. 특수관계자

#### (1) 특수관계자 현황

당사의 특수관계자 현황은 다음과 같습니다.

관계	특수관계자
최상위지배기업	Dajia Insurance Group Co., Ltd.
지배회사	Anbang Group Holding Co., Limited
종속기업	에이비에이금융서비스 유한회사
	키움안단테전문투자형사모투자신탁(재간접형)
	키움모데라토전문투자형사모부동산투자신탁제1호
	키움유럽인프라전문투자사모펀드제3호
	ABL스타전문투자사모증권투자신탁제33호
	하이AOE전문투자형사모투자신탁
기타특수관계자(*)	동양생명보험주식회사

(\*) 최상위지배기업인 Dajia Insurance Group Co., Ltd.의 종속회사입니다.

(2) 당기말과 전기말 현재 특수관계자와의 주요 채권, 채무 내역은 다음과 같습니다.

#### 1) 당기말

구분	특수관계자명	채권	채무		
		임차보증금	미지급비용	임대보증금	리스부채
종속기업	에이비에이금융서비스 유한회사	-	1,168	1,457	-
기타	동양생명보험주식회사	95	-	398	217
	합계	95	1,168	1,855	217

#### 2) 전기말

구분	특수관계자명	채권	채무	
		임차보증금	미지급비용	임대보증금
기타	동양생명보험주식회사	95	-	350
	에이비엘글로벌자산운용(주)	-	116	1,514
	합계	95	116	1,864

(3) 당기와 전기 중 특수관계자와의 주요 거래내역은 다음과 같습니다.

1) 당기

(단위 : 백만원)						
구분	특수관계자명	수익			비용	
		보험료수익	배당금수익	임대료수익	이자비용	사업비
종속회사	에이비에이금융서비스 유한회사	-	-	593	-	18,072
	키움안단테전문투자형사모투자신탁(재간접형)	-	5,930	-	-	-
	키움모데라토전문투자형사모부동산투자신탁제1호	-	7,570	-	-	-
	키움유럽인프라전문투자사모펀드제3호	-	4,607	-	-	-
	ABL스타전문투자사모증권투자신탁제33호	-	1,633	-	-	-
기타	동양생명보험주식회사	84	-	943	21	72
합계		84	19,740	1,536	21	18,144

(\*) 당기 중 당기 중 종속회사인 에이비에이금융서비스 유한회사와 자산양수도 거래로 유형자산 48백만원을 처분하였습니다.

2) 전기

(단위 : 백만원)						
구분	특수관계자명	수익			비용	
		보험료수익	배당금수익	임대료수익	투자자문수수료 (*)	사업비
종속회사	키움모데라토전문투자형사모부동산투자신탁제1호	-	3,649	-	-	-
	키움유럽인프라전문투자사모펀드제3호	-	1,372	-	-	-
	ABL스타전문투자사모증권투자신탁제33호	-	3,774	-	-	-
기타	동양생명보험주식회사	74	-	795	-	220
	에이비엘글로벌자산운용(주)	14	-	1,223	1,804	-
합계		88	8,795	2,018	1,804	220

(\*) 특별계정에서 발생하는 운용수수료가 포함된 금액입니다.



(4) 당기와 전기 중 특수관계자와의 주요 자금거래내역은 다음과 같습니다.

1) 당기

(단위 : 백만원)			
구분	특수관계자명	현금출자거래	
		출자	회수
종속기업	에이비에이금융서비스 유한회사	5,000	-
	키움안단테전문투자형사모투자신탁(재간접형)	16,850	2,210
	키움모데라토전문투자형사모부동산투자신탁제1호	82,619	59,584
	키움유럽인프라시전문투자사모펀드제3호	10,433	449
	ABL스타전문투자사모증권투자신탁제33호	146,762	152,289
	하이AOE전문투자형사모투자신탁	48,941	-
합계		310,605	214,532

2) 전기

(단위 : 백만원)			
구분	특수관계자명	현금출자거래	
		출자	회수
종속기업	에이비에이금융서비스 유한회사	7,000	-
	키움안단테전문투자형사모투자신탁(재간접형)	8,750	-
	키움모데라토전문투자형사모부동산투자신탁제1호	19,649	-
	키움유럽인프라시전문투자사모펀드제3호	6,980	156
	알리안츠스타전문투자사모증권투자신탁제33호	3,774	-
합계		46,153	156

(5) 주요 경영진에 대한 보상

당사의 주요 경영진과 기타 임원에 대한 보상은 개인의 성과 평가 결과와 시장동향 등을 고려하여 보수위원회에서 결정합니다. 당사는 당해 기업활동의 계획, 지휘, 통제에 대한 권한과 책임을 가진 자를 주요 경영진으로 하고 있습니다. 당기와 전기 중 주요 경영진 및 기타 임원에 대한 보상내역은 다음과 같습니다.

(단위 : 백만원)		
구분	당기	전기
단기종업원급여	5,058	6,053
퇴직급여	678	532
합계	5,736	6,585

(6) 당기말과 전기말 현재 임직원에 대한 대출내역은 다음과 같습니다.

(단위 : 백만원)		
구분	당기말	전기말
부동산담보대출금	1,501	1,985
지급보증대출금	3,170	3,912
합계	4,671	5,897

(7) 당기말과 전기말 현재 당사가 특수관계자를 위하여 제공하고 있는 담보 및 보증의 내역은 없습니다.

40. 현금흐름표에 대한 주석

(1) 현금흐름표상의 영업활동으로 인한 현금흐름을 간접법으로 작성하였으며 당기와 전기 중 현금의 유입과 유출이 없는 중요한 거래내역은 다음과 같습니다.

(단위 : 백만원)		
구분	당기	전기
매도가능금융자산평가손익에서 계약자지분조정으로의 대체	30,848	63,746
매도가능증권에서 만기보유증권으로 재분류	7,095,257	-
복구충당부채와 임차점포시설물의 증가	51	80
사용권자산의 최초인식(리스부채와 대체)	13,846	-

(2) 재무활동에서 생기는 부채의 당기 중 변동내역은 다음과 같습니다.

(단위 : 백만원)		
구분		당기
기초 리스부채		13,846
리스부채의 상환		(10,622)
기타 변동	이자비용	659
	신규 증가	4,449
	감소	(3,244)
기말 리스부채		5,088

#### 41. 리스

(1) 재무상태표에 인식된 금액

당기말과 당기초 현재 리스와 관련해 재무상태표에 인식된 금액은 다음과 같습니다.

(단위: 백만원)		
구분	당기말	당기초
사용권자산(*1)		
건물	2,788	4,543
비품	2,236	8,982
차량운반구	190	321
합계	5,214	13,846
리스부채(*2)	5,088	13,846

(\*1) 당기 중 증가된 사용권자산은 4,216백만원입니다.

(\*2) 재무상태표의 '기타금융부채' 항목에 포함되었습니다.

당기말 현재 리스부채의 계약상 만기는 다음과 같습니다.

(단위: 백만원)					
구분	3개월이하	1년이하	3년이하	5년이하	총계약상 현금흐름
리스부채	132	2,817	2,435	307	5,691

상기 리스부채에 대한 만기구조는 할인하지 않은 계약상 현금흐름으로 작성되었습니다.

(2) 손익계산서에 인식된 금액

당기 중 리스와 관련하여 포괄손익계산서에 인식된 금액은 다음과 같습니다.

(단위: 백만원)	
구분	당기
사용권자산의 감가상각비	
건물	3,273
비품	6,746
차량운반구	212
합계	10,231
리스부채에 대한 이자비용	659
단기리스가 아닌 소액자산 리스료	1,005

(3) 현금흐름표에 인식한 금액

(단위: 백만원)	
구분	당기
리스 총 현금유출	11,627

## 내부회계관리제도 감사 또는 검토의견

첨부된 독립된 감사인의 내부회계관리제도 검토보고서는 에이비엘생명보험주식회사의 2019년 12월 31일자로 종료되는 보고기간의 재무제표에 대한 감사업무를 수행하고 회사의 내부회계관리제도를 검토한 결과 주식회사 등의 외부감사에 관한 법률 제8조 제7항에 따라 첨부하는 것입니다.

첨부 : 1. 독립된 감사인의 내부회계관리제도 검토보고서  
2. 내부회계관리제도 운영실태보고서

# 독립된 감사인의 내부회계관리제도 검토보고서

에이비엘생명보험주식회사

대표이사 귀하

2020년 3월 23일

우리는 첨부된 에이비엘생명보험주식회사의 2019년 12월 31일 현재의 내부회계관리제도의 운영실태보고서에 대하여 검토를 실시하였습니다. 내부회계관리제도를 설계, 운영하고 그에 대한 운영실태보고서를 작성할 책임은 에이비엘생명보험주식회사의 경영자에게 있으며, 우리의 책임은 동 보고내용에 대하여 검토를 실시하고 검토결과를 보고하는데 있습니다. 회사의 경영자는 첨부된 내부회계관리제도 운영실태보고서에서 "2019년 12월 31일 현재 내부회계관리제도 운영실태 평가결과, 2019년 12월 31일 현재 당사의 내부회계관리제도는 내부회계관리제도모범기준에 근거하여 볼 때, 중요성의 관점에서 중요한 취약점이 발견되지 아니하였습니다."라고 기술하고 있습니다.

우리는 내부회계관리제도 검토기준에 따라 검토를 실시하였습니다. 이 기준은 우리가 중요성의 관점에서 경영자가 제시한 내부회계관리제도의 운영실태보고서에 대하여 회계감사보다는 낮은 수준의 확신을 얻을 수 있도록 검토절차를 계획하고 실시할 것을 요구하고 있습니다. 검토는 회사의 내부회계관리제도를 이해하고 경영자의 내부회계관리제도의 운영실태 보고내용에 대한 질문 및 필요하다고 판단되는 경우 제한적 범위 내에서 관련 문서의 확인 등의 절차를 포함하고 있습니다. 그러나 회사는 비상장대기업으로서 경영자의 내부회계관리제도 구축과 운영, 그리고 이에 대한 운영실태 평가보고는 내부회계관리제도 모범기준 제5장 '중소기업에 대한 적용'의 규정에 따라 상장대기업보다는 현저하게 완화된 방식으로 이루어졌습니다. 따라서 우리는 내부회계관리제도 검토 기준 중 '14. 중소기업 등에 대한 검토특례'에 따라 검토를 실시하였습니다.

회사의 내부회계관리제도는 신뢰할 수 있는 회계정보의 작성 및 공시를 위하여 한국채택국제회계기준에 따라 작성한 재무제표의 신뢰성에 대한 합리적인 확신을 줄 수 있도록 제정한 내부회계관리규정과 이를 관리·운영하는 조직을 의미합니다. 그러나 내부회계관리제도는 내부회계관리제도의 본질적인 한계로 인하여 재무제표에 대한 중요한 왜곡표시를 적발하거나 예방하지 못할 수 있습니다. 또한, 내부회계관리제도의 운영실태보고 내용을 기초로 미래기간의 내용을 추정 시에는 상황의 변화 혹은 절차나 정책이 준수되지 않음으로써 내부회계관리제도가 부적절하게 되어 미래기간에 대한 평가 및 추정내용이 달라질 위험에 처할 수 있다는 점을 고려하여야 합니다.

경영자의 내부회계관리제도 운영실태보고서에 대한 우리의 검토결과, 상기 경영자의 운영실태보고 내용이 중요성의 관점에서 내부회계관리제도 모범규준 제5장 '중소기업에 대한 적용'의 규정에 따라 작성되지 않았다고 판단하게 하는 점이 발견되지 아니하였습니다.

우리의 검토는 2019년 12월 31일 현재의 내부회계관리제도를 대상으로 하였으며, 2019년 12월 31일 이후의 내부회계관리제도는 검토하지 않았습니다. 본 검토보고서는 주식회사 등의 외부감사에 관한 법률에 근거하여 작성된 것으로서 기타 다른 목적이나 다른 이용자를 위하여는 적절하지 않을 수 있습니다.

삼 정 회 계 법 인  
대 표 이 사 김 교 태



## 대표이사 및 내부회계관리자의 내부회계관리제도 운영실태보고서

에이비알생명보험주식회사 주주, 이사회 및 감사위원회 귀중

본 대표이사 및 내부회계관리자는 2019년 12월 31일 현재 동일자로 종료하는 회계연도에 대한 당사의 내부회계관리제도의 설계 및 운영실태를 평가하였습니다.

내부회계관리제도의 설계 및 운영에 대한 책임은 본 대표이사 및 내부회계관리자를 포함한 회사의 경영진에 있습니다.

본 대표이사 및 내부회계관리자는 회사의 내부회계관리제도가 신뢰할 수 있는 재무제표의 작성 및 공시를 위하여 재무제표의 왜곡을 조래할 수 있는 오류나 부정행위를 예방하고 적발할 수 있도록 효과적으로 설계 및 운영되고 있는지의 여부에 대하여 평가하였습니다. 본 대표이사 및 내부회계관리자는 내부회계관리제도의 설계 및 운영실태를 평가함에 있어 내부회계관리제도모범규준 제5장(중소기업에 대한 적용)을 평가기준으로 사용하였습니다.

본 대표이사 및 내부회계관리자의 내부회계관리제도 운영실태 평가결과 2019년 12월 31일 현재 당사의 내부회계관리제도는 내부회계관리제도모범규준에 근거하여 볼 때, 중요성의 관점에서 중요한 취약점이 발견되지 아니하였습니다.

본 대표이사 및 내부회계관리자는 보고내용이 거짓으로 기재되거나 표시되지 아니하였고, 기재하거나 표시하여야 할 사항을 빠뜨리고 있지 아니함을 확인하였습니다.

또한 본 대표이사 및 내부회계관리자는 보고내용에 중대한 오해를 일으키는 내용이 기재되거나 표시되지 아니하였다는 사실을 확인하였으며, 충분히 주의를 다하여 직접 확인 및 검토하였습니다.

2020년 3월 16일

대표이사 XIE ZHEQIANG 

내부회계관리자 송민용 

운영실태평가보고서\_abl생명\_fy19



## 외부감사 실시내용

「주식회사 등의 외부감사에 관한 법률」 제18조제3항의 규정에 의하여 외부감사 실시내용을 첨부합니다.

### 1. 감사대상업무

회 사 명	에이비엘생명보험주식회사			
감사대상 사업연도	2019년 01월 01일	부터	2019년 12월 31일	까지

### 2. 감사참여자 구분별 인원수 및 감사시간

(단위 : 명, 시간)

감사참여자 인원수 및 시간	품질관리 검토자 (심리실 등)		감사업무 담당 회계사						전산감사· 세무·가치평가 등 전문가		건설계약 등 수주산업 전문가		합계		
			담당이사 (업무수행이사)		등록 공인회계사		수습 공인회계사								
			당기	전기	당기	전기	당기	전기							당기
투입 인원수	4	1	1	1	6	8	5	4	17	15	-	-	33	29	
투입 시간	분·반기검토	-	-	14	8	154	112	102	80	2	-	-	-	272	200
	감사	81	34	111	88	557	1,265	852	486	1,284	909	-	-	2,885	2,782
	합계	81	34	125	96	711	1,377	954	566	1,286	909	-	-	3,157	2,982

### 3. 주요 감사실시내용

구 분	내 역					
전반감사계획 (감사착수단계)	수행시기	2019년 05월 22일 ~ 2019년 12월 27일			11	일
	주요내용	연초 전반감사계획 수립 후 회사의 제67기 중간감사까지의 성과에 기초하여 연초에 수립한 감사계획을 재수립하였으며, 전반감사계획시 주요 논의 항목은 아래와 같음. - 감사팀의 구성 및 전문가 참여 여부 결정 - 감사 대상 업무 정의 - 회사에 대한 이해 공유 및 위험평가를 통한 감사절차 수립 √ 유의적인 계정과목, 공시사항 선정 √ 유의적 위험 식별 √ 당기 신규 제·개정 기준서 검토 방안 - Group Audit Scope 결정 - 연중감사항목의 선정 및 감사 일정 계획 수립				
	수행시기			투입인원		주요 감사업무 수행내용
	2019년 08월 19일 ~ 2019년 08월 23일	5	일	상주 5	비상주 3	

현장감사 주요내용	2019년 12월 02일 ~ 2019년 12월 13일	10	일	8	명	6	명	- 연초감사계획 재평가 - 시스템에 대한 전산감사: IT 일반통제 및 IT 자동화통제의 설계 및 운영의 효과성평가 - 재무보고 관련 통제의 설계 및 운영의 효과성 평가 - 내부회계관리제도 운영 실태 검토 - 연중감사 일환으로 보험료적립금 등 산출 로직에 대한 사전 검토
	2020년 02월 14일 ~ 2020년 02월 28일	10	일	10	명	13	명	- 재무보고 관련 통제 Roll-forward 운영 평가(전산감사 포함): 대상기간 확대를 통한 추가 샘플 검증 및 연통제 평가 - 제67기 별도 및 연결재무제표에 대한 입증감사: 유의적인 계정과목, 주식 등에 대한 표본감사 및 데이터 분석을 통한 입증절차 수행 등
재고자산실사(입회)	실사(입회)시기	-						- 일
	실사(입회)장소	-						
	실사(입회)대상	-						
금융자산실사(입회)	실사(입회)시기	2020년 1월 02일				1	일	
	실사(입회)장소	에이비엘생명보험주식회사 본사						
	실사(입회)대상	현금, 유가증권, 회원권 등						
외부조회	금융거래조회	○		채권채무조회	○	변호사조회	○	
	기타조회	해당사항 없음						
지배기구와의 커뮤니케이션	커뮤니케이션 횟수	2	회					
	수행시기	2019년 12월 12일, 2020년 03월 16일						
외부전문가 활용	감사 활용 내용	-						
	수행시기	-				-	일	

#### 4. 감사(감사위원회)와의 커뮤니케이션

구분	일자	참석자	방식	주요 논의 내용
1	2019년 12월 12일	회사측 : 감사위원회 구성원 3인 감사인측 : 업무수행이사	대면보고	- 제67기 재무제표에 대해 식별한 유의적 위험 - 전반적인 감사일정 등
2	2020년 03월 16일	회사측 : 감사위원회 구성원 3인 감사인측 : 업무수행이사	대면보고	- 제67기 재무제표 감사 및 내부회계관리제도 검토시 발견한 유의적인 사항 - 감사계획보고 대비 재평가로 인한 유의적 위험 변경사항 - 감사인 독립성 등

# 연 결 재 무 상 태 표

## Consolidated Statements of Financial Position

제67기 2019년 12월 31일 현재  
 Current Period: December 31, 2019  
 제66기 2018년 12월 31일 현재  
 Prior Period: December 31, 2018

에이비엘생명보험주식회사  
 ABL Life Insurance Co.,Ltd.

(단위 : 원)  
 (Unit : Korean Won)

과목 Description	제67(당기) Current Period		제66(전기) Prior Period	
<b>I. 자산총계</b> Total Assets		20,046,054,177,681		19,304,684,308,299
<b>1. 현금 및 현금성자산</b> Cash and Cash Equivalents		239,999,422,822		160,285,734,701
가. 현금 Cash		-	103,000	
나. 당좌예금 Current Deposits	837,874,282		372,987,194	
다. 보통예금 Ordinary Deposits	11,965,818,012		19,776,148,106	
라. 정기예금 Time Deposits	170,000,000,000		78,500,000,000	
마. 기타예금 Other Bank Deposits	57,195,730,528		61,636,496,401	
<b>2. 금융자산</b> Financial Assets		16,486,088,333,189		16,141,710,091,429
<b>2-1. 유가증권</b> Securities		13,438,926,204,123		12,960,213,487,193
가. 당기손익인식금융자산 Financial Assets at FVTPL	245,881,533,558		90,462,670,951	
(1). 수익증권 Investment Funds	236,624,099,567		78,598,264,089	
(2). 파생상품 Derivatives Instruments	9,257,433,991		11,864,406,862	
나. 매도가능금융자산 Available for Sale Financial Assets	6,209,547,994,692		12,869,750,816,242	
(1). 주식 Stocks	325,804,182,711		255,441,329,446	

과목 Description	제67(당기) Current Period		제66(전기) Prior Period	
(2). 국공채 Government and Public Bonds	366,853,649,908		5,006,334,758,601	
(3). 특수채 Special Bonds	1,589,017,321,210		4,247,099,809,422	
(4). 금융채 Financial Debenture	282,263,590,125		161,695,772,223	
(5). 회사채 Corporate Bonds	1,184,392,679,627		1,323,609,083,559	
(6). 수익증권 Investment Funds	1,124,259,494,732		784,251,365,176	
(7). 외화유가증권 Overseas Securities	1,207,168,241,379		911,779,987,815	
(8). 기타유가증권 Other Securities	129,788,835,000		179,538,710,000	
다. 만기보유금융자산 Held to Maturity Financial Assets	6,983,496,675,873		-	
(1). 국공채 Government and Public Bonds	4,678,845,958,546		-	
(2). 특수채 Special Bonds	2,304,650,717,327		-	
<b>2-2. 대출채권 Loans</b>	<b>2,363,501,898,064</b>	<b>2,366,826,769,927</b>	<b>2,373,474,968,431</b>	<b>2,375,672,028,106</b>
(현재가치할인차금) Discounted Present Value	(75,942,503)		(120,194,454)	
(대손충당금) Reserve for Doubtful Accounts	(488,904,663)		(485,798,834)	
(이연대출부대손익) Loan Origination Fees	3,889,719,029		2,803,052,963	
가. 보험약관대출금 Policy Loans	971,162,225,640		997,484,425,187	
나. 부동산담보대출금 Loan Secured by Real Estate	111,267,520,678		168,606,084,546	
다. 신용대출금 Unsecured Loans	327,446,011		336,698,230	
라. 지급보증대출금 Loan Secured by Third Party Guarantees	416,279,040,000		319,447,289,274	
마. 기타대출금 Other Loans	864,465,665,735		887,600,471,194	
<b>2-3. 수취채권 Receivables</b>	<b>694,777,958,143</b>	<b>680,335,359,139</b>	<b>820,357,618,582</b>	<b>805,824,576,130</b>

과목 Description	제67(당기) Current Period		제66(전기) Prior Period	
(현재가치할인차금) Discounted Present Value	(77,506,340)		(107,715,864)	
(대손충당금) Reserve for Doubtful Accounts	(14,365,092,664)		(14,425,326,588)	
가. 보험미수금 Insurance Receivables	26,740,798,787		28,153,475,203	
나. 미수금 Other Accounts Receivables	27,012,560,859		22,600,606,184	
(대손충당금) Reserve for Doubtful Accounts	(13,320,732,467)		(13,683,773,460)	
다. 임차보증금 Guarantee Deposits on Leases	9,265,700,006		12,224,029,178	
(현재가치할인차금) Discounted Present Value	(77,506,340)		(107,715,864)	
라. 미수수익 Accrued Income	279,736,812,533		328,792,291,847	
(대손충당금) Reserve for Doubtful Accounts	(1,044,360,197)		(741,553,128)	
마. 보증금 Leasehold & Other Deposits	828,272,504		731,851,204	
바. 예치금 Deposits	351,193,813,454		427,855,364,966	
<b>3. 위험회피목적파생상품자산 Derivative Asset Designated for Hedging</b>		<b>154,924,377,737</b>		<b>102,960,861,568</b>
<b>4. 투자부동산 Investment Property</b>	<b>205,648,560,277</b>	<b>128,759,217,622</b>	<b>189,220,711,114</b>	<b>120,673,280,648</b>
(손상차손누계액) Accumulated Impairment Loss	(6,738,379,539)		(6,589,117,029)	
(감가상각누계액) Accumulated Depreciation	(70,150,963,116)		(61,958,313,437)	
가. 토지 Land	45,538,709,326		42,275,719,686	
(손상차손누계액) Accumulated Impairment Loss	(2,380,672,261)		(2,327,927,090)	
나. 건물 Buildings	160,109,850,951		146,944,991,428	
(손상차손누계액) Accumulated Impairment Loss	(4,357,707,278)		(4,261,189,939)	

과목 Description	제67(당기) Current Period		제66(전기) Prior Period	
(감가상각누계액) Accumulated Depreciation	(70,150,963,116)		(61,958,313,437)	
<b>5. 유형자산</b> <b>Tangible Assets</b>	<b>196,175,936,717</b>	<b>103,743,566,239</b>	<b>196,777,841,100</b>	<b>111,131,774,434</b>
(손상차손누계액) Accumulated Impairment Loss	(5,530,953,845)		(5,680,216,355)	
(감가상각누계액) Accumulated Depreciation	(86,901,416,633)		(79,965,850,311)	
가. 토지 Land	39,716,011,202		42,979,000,842	
(손상차손누계액) Accumulated Impairment Loss	(2,389,560,775)		(2,442,305,946)	
나. 건물 Buildings	115,090,169,637		121,907,139,910	
(손상차손누계액) Accumulated Impairment Loss	(3,141,393,070)		(3,237,910,409)	
(감가상각누계액) Accumulated Depreciation	(51,754,927,374)		(51,901,668,676)	
다. 차량운반구 Vehicles	379,025,953		8,931,350	
(감가상각누계액) Accumulated Depreciation	(188,346,180)		(7,510,608)	
라. 비품 Equipments	40,547,269,925		31,439,308,998	
(감가상각누계액) Accumulated Depreciation	(34,958,143,079)		(28,056,671,027)	
마. 기타의유형자산 Other Tangible Assets	443,460,000		443,460,000	
<b>6. 무형자산</b> <b>Intangible Assets</b>	<b>38,554,690,842</b>	<b>36,771,787,932</b>	<b>38,784,031,077</b>	<b>36,539,378,167</b>
(손상차손누계액) Accumulated Impairment Loss	(1,782,902,910)		(2,244,652,910)	
가. 소프트웨어 Software	3,423,087,381		3,693,381,905	
나. 개발비 Development Costs	29,746,736,021		29,593,989,732	
다. 기타의무형자산 Other Intangible Assets	5,384,867,440		5,496,659,440	

과목 Description	제67(당기) Current Period		제66(전기) Prior Period	
7. 재보험자산 Reinsurance Assets		13,208,445,645		11,713,184,009
8. 미상각신계약비 Deferred Acquisition Cost		243,716,268,617		249,463,083,097
9. 기타자산 Other Assets		69,635,638,574		64,156,822,006
가. 선급비용 Prepaid Expenses	1,316,988,022		2,912,993,394	
나. 미수법인세환급액 Income Tax Refund Receivables	68,032,700,552		61,235,236,222	
다. 그밖의기타자산 Other Assets	285,950,000		8,592,390	
10. 특별계정자산 Separate Account Assets (특별계정미지급금) Separate Account Payables	2,615,828,526,068 (46,621,406,764)	2,569,207,119,304	2,344,531,282,599 (38,481,184,359)	2,306,050,098,240
II. 부채총계 Total Liabilities		19,359,181,043,830		18,650,509,472,274
1. 당기손익인식금융부채 Financial Liabilities at FVTPL		10,782,443,004		14,532,937,288
가. 파생상품 Derivatives Instruments	10,782,443,004		14,532,937,288	
2. 보험계약부채 Reserve for Insurance Contracts		16,076,101,325,359		15,800,715,469,803
가. 보험료적립금 Premium Reserve	15,292,942,288,368		15,081,877,961,385	
나. 미경과보험료적립금 Unearned Premium Reserve	5,110,370,916		4,881,795,562	
다. 보증준비금 Guaranteed Minimum Benefit Reseve	107,888,503,895		101,625,697,982	
(1). 최저연금적립금보증 Guaranteed Minimum Annuity Benefit Reserve	7,783,579,242		6,747,244,006	

과목 Description	제67(당기) Current Period		제66(전기) Prior Period	
(2). 최저사망보험금보증 Guaranteed Minimum Death Benefit Reserve	72,713,693,745		71,032,082,099	
(3). 기타 Others	27,391,230,908		23,846,371,877	
라. 지급준비금 Reserve for Outstanding Claims	629,296,357,511		570,693,939,709	
마. 계약자배당준비금 Reserve for Participating Policyholders' Dividends	38,305,931,105		39,113,235,173	
(1). 금리차보장준비금 Excess Crediting Rate Reserve	5,401,386,398		5,831,151,322	
(2). 위험율차배당준비금 Mortality Dividend Reserve	7,146,786,151		8,024,532,455	
(3). 이차배당준비금 Interest Dividend Reserve	18,022,809,214		16,798,363,726	
(4). 비차배당준비금 Expense Dividend Reserve	7,193,836,410		7,857,570,489	
(5). 장기유지특별배당준비금 Long-term Duration Dividend Reserve	541,112,932		601,617,181	
바. 계약자이익배당준비금 Excess Participating	2,557,873,564		2,522,839,992	
<b>3. 계약자지분조정 Policyholder's Equity Adjustment</b>		<b>193,627,436,217</b>		<b>220,491,236,571</b>
가. 매도가능금융자산평가손익 Gains(Losses) on Valuation of Available for Sale Financial Assets	193,627,436,217		220,491,236,571	
<b>4. 기타금융부채 Other Financial Liabilities</b>		<b>260,421,381,852</b>		<b>89,435,263,309</b>
가. 보험미지급금 Insurance Payable	21,080,907,770		19,726,363,076	
나. 미지급금 Other Accounts Payable	510,586,200		516,572,300	
다. 미지급비용 Accrued Expenses	69,647,934,477		54,006,196,367	
라. 임대보증금 Leasehold Deposits Received	12,361,029,419		13,524,776,129	
(현재가치할인차금) Discounted Present Value	(236,499,852)		(246,607,134)	



과목 Description	제67(당기) Current Period		제66(전기) Prior Period	
마. 기타의금융부채 Other Financial Liabilities	157,057,423,838		1,907,962,571	
<b>5. 위험회피목적파생상품부채 Derivative Liabilities Designated for Hedging</b>		2,856,673,031		1,271,677,329
<b>6. 총당부채 Provisions</b>		17,746,251,512		18,975,010,711
가. 복구총당부채 Restoration Provision	1,177,420,150		1,131,288,712	
나. 휴면보험총당부채 Dormant Claim Provision	13,120,071,062		11,280,149,165	
다. 기타총당부채 Other Provision	3,448,760,300		6,563,572,834	
<b>7. 이연법인세부채 Deferred Tax Liabilities</b>		148,393,199,598		136,682,846,472
<b>8. 기타부채 Other Liabilities</b>		33,923,876,107		25,830,003,932
가. 미지급법인세 Accrued Income Tax	241,737,128		-	
나. 선수수익 Unearned Revenues	242,339,034		242,309,191	
다. 예수금 Withholdings	2,857,722,070		2,482,309,352	
라. 미지급부가세 Accrued Value Added Tax	458,361,450		273,092,656	
마. 가수보험료 Premium Received in Suspense	909,793,460		1,619,936,052	
바. 선수보험료 Unearned Insurance Premium	29,213,922,965		21,212,356,681	
<b>9. 특별계정부채 Separate Account Liabilities</b> (특별계정미수금) Separate Account Receivables	2,615,828,526,068 (500,068,918)	2,615,328,457,150	2,344,531,282,599 (1,956,255,740)	2,342,575,026,859
<b>III. 자본총계 Total Shareholders' Equity</b>		686,873,133,851		654,174,836,025

과목 Description	제67(당기) Current Period		제66(전기) Prior Period	
<b>1. 자본금</b> <b>Capital Stock</b> 가. 보통주자본금 Common Stock	15,533,680,000	15,533,680,000	15,533,680,000	15,533,680,000
<b>2. 연결자본잉여금</b> <b>Consolidated Capital Surplus</b> 가. 주식발행초과금 Paid-in Capital in Excess of Par Value	1,001,052,586,462	1,001,052,586,462	1,001,052,586,462	1,001,052,586,462
<b>3. 연결기타포괄손익누계액</b> <b>Consolidated Accumulated Other  Comprehensive Income</b> 가. 매도가능금융자산 평가손익 Gains(Losses) on Valuation of Available for Sale Financial Assets 나. 만기보유금융자산 평가손익 Gains(Losses) on Valuation of Held to maturity financial assets 다. 현금흐름위험회피 파생상품평가손익 Gains(Losses) on Valuation of Cash Flow Hedges Derivatives Instrument	177,540,488,897	908,795,681,013	792,253,434,104	861,610,996,634
<b>4. 연결이익잉여금</b> <b>Consolidated Retained Earnings</b> 가. 법정적립금 Legal Reserve 나. 대손준비금 Reserve for Bad Debt 다. 미처분이익잉여금 Retained Earnings before Appropriations 라. 당기순이익(순손실) Net Income for the year	9,000,000,000	(1,238,508,813,624)	9,000,000,000	(1,224,022,427,071)
<b>IV. 부채와 자본총계</b> <b>Total Liabilities and  Shareholders' Equity</b>		20,046,054,177,681		19,304,684,308,299

# 재무상태표

## Statements of Financial Position

제67기 2019년 12월 31일 현재  
Current Period: December 31, 2019  
제66기 2018년 12월 31일 현재  
Prior Period: December 31, 2018

에이비엘생명보험주식회사  
ABL Life Insurance Co.,Ltd.

(단위 : 원)  
(Unit : Korean Won)

과목 Description	제67(당)기 Current Period		제66(전기) Prior Period	
<b>I. 자산총계</b> Total Assets		19,887,259,090,974		19,302,699,059,543
<b>1. 현금 및 현금성자산</b> Cash and Cash Equivalents		234,145,362,955		153,182,147,072
가. 당좌예금 Current Deposits	837,874,282		372,987,194	
나. 보통예금 Ordinary Deposits	8,949,595,776		12,938,580,880	
다. 정기예금 Time Deposits	169,000,000,000		78,500,000,000	
라. 기타예금 Other Bank Deposits	55,357,892,897		61,370,578,998	
<b>2. 금융자산</b> Financial Assets		16,322,825,668,414		16,141,753,099,422
<b>2-1. 유가증권</b> Securities		13,336,827,899,044		12,961,819,009,441
가. 당기손익인식금융자산 Financial Assets at FVTPL	243,737,161,708		89,960,409,719	
(1). 수익증권 Investment Funds	236,624,099,567		78,598,264,089	
(2). 파생상품 Derivatives Instruments	7,113,062,141		11,362,145,630	
나. 매도가능금융자산 Available for Sale Financial Assets	6,109,594,061,463		12,871,858,599,722	
(1). 주식 Stocks	325,804,182,711		255,441,329,446	
(2). 국공채 Government and Public Bonds	366,853,649,908		5,006,334,758,601	

과목 Description	제67(당기) Current Period		제66(전기) Prior Period	
(3). 특수채 Special Bonds	1,374,107,270,000		4,173,882,998,100	
(4). 금융채 Financial Debenture	231,994,345,000		151,658,815,000	
(5). 회사채 Corporate Bonds	1,054,064,132,183		1,153,508,077,448	
(6). 수익증권 Investment Funds	1,544,086,092,661		1,101,639,053,543	
(7). 외화유가증권 Overseas Securities	1,082,895,554,000		849,854,857,584	
(8). 기타유가증권 Other Securities	129,788,835,000		179,538,710,000	
다. 만기보유금융자산 Held to Maturity Financial Assets	6,983,496,675,873		-	
(1). 국공채 Government and Public Bonds	4,678,845,958,546		-	
(2). 특수채 Special Bonds	2,304,650,717,327		-	
<b>2-2. 대출채권 Loans</b>	<b>2,314,870,698,064</b>	<b>2,318,195,569,927</b>	<b>2,373,474,968,431</b>	<b>2,375,672,028,106</b>
(현재가치할인차금) Discounted Present Value	(75,942,503)		(120,194,454)	
(대손충당금) Reserve for Doubtful Accounts	(488,904,663)		(485,798,834)	
(이연대출부대손익) Loan Origination Fees	3,889,719,029		2,803,052,963	
가. 보험약관대출금 Policy Loans	971,162,225,640		997,484,425,187	
나. 부동산담보대출금 Loan Secured by Real Estate	111,267,520,678		168,606,084,546	
다. 신용대출금 Unsecured Loans	327,446,011		336,698,230	
라. 지급보증대출금 Loan Secured by Third Party Guarantees	416,279,040,000		319,447,289,274	
마. 기타대출금 Other Loans	815,834,465,735		887,600,471,194	
<b>2-3. 수취채권 Receivables</b>	<b>682,244,798,447</b>	<b>667,802,199,443</b>	<b>818,795,104,327</b>	<b>804,262,061,875</b>
(현재가치할인차금) Discounted Present Value	(77,506,340)		(107,715,864)	

과목 Description	제67(당기) Current Period		제66(전기) Prior Period	
(대손충당금) Reserve for Doubtful Accounts	(14,365,092,664)		(14,425,326,588)	
가. 보험미수금 Insurance Receivables	26,740,798,787		28,153,475,203	
나. 미수금 Other Accounts Receivables	25,682,183,349		22,600,606,184	
(대손충당금) Reserve for Doubtful Accounts	(13,320,732,467)		(13,683,773,460)	
다. 임차보증금 Guarantee Deposits on Leases	7,992,934,126		12,224,029,178	
(현재가치할인차금) Discounted Present Value	(77,506,340)		(107,715,864)	
라. 미수수익 Accrued Income	278,255,809,681		327,895,102,558	
(대손충당금) Reserve for Doubtful Accounts	(1,044,360,197)		(741,553,128)	
마. 보증금 Leasehold & Other Deposits	818,112,504		731,851,204	
바. 예치금 Deposits	342,754,960,000		427,190,040,000	
<b>3. 위험회피목적파생상품자산 Derivative Asset Designated for Hedging</b>		<b>154,924,377,737</b>		<b>102,960,861,568</b>
<b>4. 종속회사투자주식 Investment in Associates&amp;Subsidiary</b>		<b>12,000,000,000</b>		<b>7,000,000,000</b>
가. 출자금 Investment in Unincorporated	12,000,000,000		7,000,000,000	
<b>5. 투자부동산 Investment Property</b>	<b>205,648,560,277</b>	<b>128,759,217,622</b>	<b>189,220,711,114</b>	<b>120,673,280,648</b>
(손상차손누계액) Accumulated Impairment Loss	(6,738,379,539)		(6,589,117,029)	
(감가상각누계액) Accumulated Depreciation	(70,150,963,116)		(61,958,313,437)	
가. 토지 Land	45,538,709,326		42,275,719,686	
(손상차손누계액) Accumulated Impairment Loss	(2,380,672,261)		(2,327,927,090)	
나. 건물 Buildings	160,109,850,951		146,944,991,428	

과목 Description	제67(당기) Current Period		제66(전기) Prior Period	
(손상차손누계액) Accumulated Impairment Loss	(4,357,707,278)		(4,261,189,939)	
(감가상각누계액) Accumulated Depreciation	(70,150,963,116)		(61,958,313,437)	
<b>6. 유형자산 Tangible Assets</b>	<b>194,189,016,358</b>	<b>102,375,524,137</b>	<b>196,752,745,100</b>	<b>111,107,621,624</b>
(손상차손누계액) Accumulated Impairment Loss	(5,530,953,845)		(5,680,216,355)	
(감가상각누계액) Accumulated Depreciation	(86,282,538,376)		(79,964,907,121)	
가. 토지 Land	39,716,011,202		42,979,000,842	
(손상차손누계액) Accumulated Impairment Loss	(2,389,560,775)		(2,442,305,946)	
나. 건물 Buildings	113,841,692,802		121,907,139,910	
(손상차손누계액) Accumulated Impairment Loss	(3,141,393,070)		(3,237,910,409)	
(감가상각누계액) Accumulated Depreciation	(51,279,653,042)		(51,901,668,676)	
다. 차량운반구 Vehicles	379,025,953		8,931,350	
(감가상각누계액) Accumulated Depreciation	(188,346,180)		(7,510,608)	
라. 비품 Equipments	39,808,826,401		31,414,212,998	
(감가상각누계액) Accumulated Depreciation	(34,814,539,154)		(28,055,727,837)	
마. 기타의유형자산 Other Tangible Assets	443,460,000		443,460,000	
<b>7. 무형자산 Intangible Assets</b>	<b>38,488,985,807</b>	<b>36,706,082,897</b>	<b>38,770,661,676</b>	<b>36,526,008,766</b>
(손상차손누계액) Accumulated Impairment Loss	(1,782,902,910)		(2,244,652,910)	
가. 소프트웨어 Software	3,357,382,346		3,680,012,504	
나. 개발비 Development Costs	29,746,736,021		29,593,989,732	
다. 기타의무형자산 Other Intangible Assets	5,384,867,440		5,496,659,440	

과목 Description	제67(당기) Current Period		제66(전기) Prior Period	
8. 재보험자산 Reinsurance Assets		13,208,445,645		11,713,184,009
9. 미상각신계약비 Deferred Acquisition Cost		243,716,268,617		249,463,083,097
10. 기타자산 Other Assets		69,391,023,646		62,269,675,097
가. 선급비용 Prepaid Expenses	1,074,330,744		1,034,438,875	
나. 미수법인세환급액 Income Tax Refund Receivables	68,030,742,902		61,235,236,222	
다. 그밖의기타자산 Other Assets	285,950,000		-	
11. 특별계정자산 Separate Account Assets (특별계정미지급금) Separate Account Payables	2,615,828,526,068 (46,621,406,764)	2,569,207,119,304	2,344,531,282,599 (38,481,184,359)	2,306,050,098,240
II. 부채총계 Total Liabilities		19,197,199,729,614		18,647,890,426,436
1. 당기손익인식금융부채 Financial Liabilities at FVTPL		10,782,443,004		14,532,937,288
가. 파생상품 Derivatives Instruments	10,782,443,004		14,532,937,288	
2. 보험계약부채 Reserve for Insurance Contracts		16,076,101,325,359		15,800,715,469,803
가. 보험료적립금 Premium Reserve	15,292,942,288,368		15,081,877,961,385	
나. 미경과보험료적립금 Unearned Premium Reserve	5,110,370,916		4,881,795,562	
다. 보증준비금 Guaranteed Minimum Benefit Reseve	107,888,503,895		101,625,697,982	
(1). 최저연금적립금보증 Guaranteed Minimum Annuity Benefit Reserve	7,783,579,242		6,747,244,006	

과목 Description	제67(당기) Current Period		제66(전기) Prior Period	
(2).최저사망보험금보증 Guaranteed Minimum Death Benefit Reserve	72,713,693,745		71,032,082,099	
(3).기타 Others	27,391,230,908		23,846,371,877	
라. 지급준비금 Reserve for Outstanding Claims	629,296,357,511		570,693,939,709	
마. 계약자배당준비금 Reserve for Participating Policyholders' Dividends	38,305,931,105		39,113,235,173	
(1). 금리차보장준비금 Excess Crediting Rate Reserve	5,401,386,398		5,831,151,322	
(2). 위험율차배당준비금 Mortality Dividend Reserve	7,146,786,151		8,024,532,455	
(3).이차배당준비금 Interest Dividend Reserve	18,022,809,214		16,798,363,726	
(4).비차배당준비금 Expense Dividend Reserve	7,193,836,410		7,857,570,489	
(5).장기유지특별배당준비금 Long-term Duration Dividend Reserve	541,112,932		601,617,181	
바. 계약자이익배당준비금 Excess Participating	2,557,873,564		2,522,839,992	
<b>3. 계약자지분조정 Policyholder's Equity Adjustment</b>		<b>190,928,106,411</b>		<b>220,061,593,933</b>
가. 매도가능금융자산평가손익 Gains(Losses) on Valuation of Available for Sale Financial Assets	190,928,106,411		220,061,593,933	
<b>4. 기타금융부채 Other Financial Liabilities</b>		<b>101,004,233,086</b>		<b>87,314,819,600</b>
가. 보험미지급금 Insurance Payable	21,080,907,770		19,726,363,076	
나. 미지급금 Other Accounts Payable	510,586,200		515,264,400	
다. 미지급비용 Accrued Expenses	60,690,634,177		53,795,023,129	
라. 임대보증금 Leasehold Deposits Received	13,870,917,719		13,524,776,129	
(현재가치할인차금) Discounted Present Value	(236,499,852)		(246,607,134)	



과목 Description	제67(당기) Current Period		제66(전기) Prior Period	
마. 그밖의기타금융부채 Other Financial Liabilities	5,087,687,072		-	
<b>5. 위험회피목적파생상품부채 Derivative Liabilities Designated for Hedging</b>		<b>2,856,673,031</b>		<b>1,271,677,329</b>
<b>6. 총당부채 Provisions</b>		<b>17,328,250,803</b>		<b>18,975,010,711</b>
가. 복구총당부채 Restoration Provision	830,672,192		1,131,288,712	
나. 휴면보험총당부채 Dormant Claim Provision	13,120,071,062		11,280,149,165	
다. 기타총당부채 Other Provision	3,377,507,549		6,563,572,834	
<b>7. 이연법인세부채 Deferred Tax Liabilities</b>		<b>149,046,515,152</b>		<b>136,616,245,751</b>
<b>8. 기타부채 Other Liabilities</b>		<b>33,823,725,618</b>		<b>25,827,645,162</b>
가. 미지급법인세 Accrued Income Tax	241,737,128		-	
나. 선수수익 Unearned Revenues	233,171,924		242,309,191	
다. 예수금 Withholdings	2,766,738,691		2,479,950,582	
라. 미지급부가세 Accrued Value Added Tax	458,361,450		273,092,656	
마. 가수보험료 Premium Received in Suspense	909,793,460		1,619,936,052	
바. 선수보험료 Unearned Insurance Premium	29,213,922,965		21,212,356,681	
<b>9. 특별계정부채 Separate Account Liabilities (특별계정미수금) Separate Account Receivables</b>	<b>2,615,828,526,068</b> (500,068,918)	<b>2,615,328,457,150</b>	<b>2,344,531,282,599</b> (1,956,255,740)	<b>2,342,575,026,859</b>
<b>III. 자본총계 Total Shareholders' Equity</b>		<b>690,059,361,360</b>		<b>654,808,633,107</b>

과목 Description	제67(당기) Current Period		제66(전기) Prior Period	
<b>1. 자본금</b> <b>Capital Stock</b> 가. 보통주자본금 Common Stock	15,533,680,000	15,533,680,000	15,533,680,000	15,533,680,000
<b>2. 자본잉여금</b> <b>Capital Surplus</b> 가. 주식발행초과금 Paid-in Capital in Excess of Par Value	1,001,052,586,462	1,001,052,586,462	1,001,052,586,462	1,001,052,586,462
<b>3. 기타포괄손익누계액</b> <b>Accumulated Other  Comprehensive Income</b> 가. 매도가능금융자산 평가손익 Gains(Losses) on Valuation of Available for Sale Financial Assets 나. 만기보유금융자산 평가손익 Gains(Losses) on Valuation of Held to maturity financial assets 다. 현금흐름위험회피 파생상품평가손익 Gains(Losses) on Valuation of Cash Flow Hedges Derivatives Instrument	166,352,038,253	897,607,230,369	790,562,041,759	859,919,604,289
<b>4. 이익잉여금</b> <b>Retained Earnings</b> 가. 법정적립금 Legal Reserve 나. 대손준비금 Reserve for Bad Debt 다. 미처분이익잉여금 Retained Earnings before Appropriations 라. 당기순이익(순손실) Net Income for the year	9,000,000,000	(1,224,134,135,471)	9,000,000,000	(1,221,691,237,644)
<b>IV. 부채와 자본총계</b> <b>Total Liabilities and  Shareholders' Equity</b>		19,887,259,090,974		19,302,699,059,543

# 재무상태표(특별계정)

## Statements of financial position (Separate Account)

제67기 2019년 12월 31일 현재  
 Current Period: December 31, 2019  
 제66기 2018년 12월 31일 현재  
 Prior Period: December 31, 2018

에이비엘생명보험주식회사  
 ABL Life Insurance Co.,Ltd.

(단위 : 원)  
 (Unit : Korean Won)

과목 Description	제67(당기) Current Period	제66(전기) Prior Period
<b>I. 현금및현금성자산</b> Cash and cash equivalents	<b>231,478,438,003</b>	<b>172,276,011,030</b>
1. 보통예금 Ordinary Deposits	87,613,285,353	69,686,780,053
2. 정기예금 Fixed Time Deposits	43,100,000,000	43,100,000,000
3. 기타예금 Other Bank Deposits	33,045,543,614	28,193,112,684
4. 증거금 Deposits	67,719,609,036	31,296,118,293
<b>II. 유가증권</b> Securities	<b>2,153,588,284,275</b>	<b>1,937,832,074,111</b>
1. 주식 Stocks	426,744,573,635	396,055,680,100
2. 국·공채 Government and Public Bonds	462,890,785,342	313,766,544,223
3. 특수채 Special Bonds	540,111,701,531	679,960,677,818
4. 금융채 Financial Debenture	148,103,741,938	84,193,807,893
5. 회사채 Corporate Bonds	11,040,114,308	11,022,789,840
6. 수익증권 Investment Funds	335,168,164,113	289,375,676,848
7. 해외유가증권 Overseas Securities	229,529,203,408	163,456,897,389
<b>III. 대출채권</b> Loans	<b>163,876,704,781</b>	<b>169,808,178,876</b>
(대손충당금) (Reserve for Doubtful Accounts)	(16,277,758)	(17,196,522)
1. 보험계약대출금 Policy Loans	56,792,982,539	68,525,375,398
2. 콜론 Call Loans	-	-
3. 기타대출금 Other Loans	107,100,000,000	101,300,000,000

과목 Description	제67(당)기 Current Period	제66(전기) Prior Period
<b>IV. 기타자산</b> <b>Other Assets</b>	<b>20,263,692,245</b>	<b>26,133,834,223</b>
1. 미수금 Other Accounts Receivables	4,454,984,998	9,207,201,508
2. 미수수익 Accrued Income (대손충당금) (Reserve for Doubtful Accounts)	9,484,636,018 (4,701,479)	10,407,053,773 (5,829,255)
3. 미수배당금 Revenue from Dividends	6,328,772,708	6,525,408,197
<b>V. 일반계정미수금</b> <b>General Account Receivables</b>	<b>46,621,406,764</b>	<b>38,481,184,359</b>
<b>자산총계</b> <b>Total Assets</b>	<b>2,615,828,526,068</b>	<b>2,344,531,282,599</b>
<b>I. 기타부채</b> <b>Other Liabilities</b>	<b>37,223,084,147</b>	<b>36,880,951,638</b>
1. 미지급금 Other Account Payables	5,033,759,733	8,197,711,081
2. 미지급비용 Accrued Expenses	1,594,177,514	1,491,786,597
3. 선수수익 Unearned Income	-	-
4. 예수금 Withholdings	-	-
5. 미지급원천세 Accrued Income Tax	327,196,900	366,703,960
6. 선수보험료 Unearned Insurance Premium	-	-
7. 기타 Others	30,267,950,000	26,824,750,000
<b>II. 일반계정미지급금</b> <b>General Account Payables</b>	<b>500,068,918</b>	<b>1,956,255,740</b>
<b>부채총계</b> <b>Total Liabilities</b>	<b>37,723,153,065</b>	<b>38,837,207,378</b>
<b>III. 계약자적립금</b> <b>Policyholder's Reserve</b>	<b>2,578,105,373,003</b>	<b>2,305,694,075,221</b>
1. 보험료적립금 Premium Reserve	2,578,105,373,003	2,305,694,075,221
2. 계약자배당준비금 Reserve for Participating Policyholder's Dividends	-	-
3. 계약자이익배당준비금 Excess Participating Policyholder dividend Reserve	-	-
<b>부채와적립금총계</b> <b>Total Liabilities and Reserve</b>	<b>2,615,828,526,068</b>	<b>2,344,531,282,599</b>

# 연 결 포 괄 손 익 계 산 서

## Consolidated Statements of Comprehensive Income

제67기 2019년 1월 1일부터 2019년 12월 31일까지  
 제66기 2018년 1월 1일부터 2018년 12월 31일까지  
 For The Years Ended December 31, 2019 and December 31, 2018

에이비엘생명보험주식회사  
 ABL Life Insurance Co.,Ltd.

(단위 : 원)  
 (Unit : Korean Won)

과목 Description	제67(당)기 Current Period	제66(전기) Prior Period
<b>1. 계속영업수익</b> Income from Continuing Operations	2,581,765,227,709	2,461,919,557,165
<b>1. 보험료수익</b> Premium Income	1,735,494,583,123	1,602,840,770,354
가. 개인보험료 Individual Premium	1,710,320,091,827	1,582,969,825,908
나. 단체보험료 Group Premium	25,174,491,296	19,870,944,446
<b>2. 재보험수익</b> Reinsurance Income	46,424,075,287	43,318,637,959
가. 재보험금수익 Ceded Reinsurance Claims Recovered	39,190,698,822	33,572,270,804
나. 재보험수수료수익 Ceded Reinsurance Experience Refund	7,233,376,465	9,746,367,155
<b>3. 이자수익</b> Interest Income	555,516,056,768	582,649,850,985
가. 예금이자 Interest on Bank Deposits	16,336,498,907	17,404,953,483
나. 당기손익인식금융자산이자 Interest on Valuation of Fair Value Financial Assets	1,949,578,463	-
다. 매도가능금융자산이자 Interest on Available for Sale Financial Assets	169,914,078,343	409,863,423,074
라. 만기보유금융자산이자 Interest on Held to Maturity Financial Assets	220,665,722,906	-
마. 대출채권이자 Interest Income on Loans	112,253,434,564	122,231,643,680
바. 예치금이자 Interest Income on Other Deposits	107,784,806	38,102,777
사. 기타이자수익 Other Interest Income	34,288,958,779	33,111,727,971
<b>4. 금융상품투자이익</b> Gains on Investment of Financial Instruments	41,554,126,807	39,590,506,390

과목 Description	제67(당기) Current Period	제66(전기) Prior Period
가. 당기손익인식금융자산평가이익 Gains on Valuation of Fair Value Financial Assets	3,589,486,765	4,366,392,261
나. 당기손익인식금융자산처분이익 Gains on Disposals of Fair Value Financial Assets	3,467,690,573	24,804,830,294
다. 매도가능금융자산처분이익 Gains on Disposals of Available for Sale Financial Assets	31,384,085,682	10,419,283,835
라. 만기보유금융자산처분이익 Gains on Disposals of Held to Maturity Financial Assets	3,112,863,787	-
<b>5. 대출채권평가및처분이익 Loss on valuation and disposal of loans</b>	<b>19,956,968</b>	<b>26,639,719</b>
가. 대손충당금환입 Reversal of Reserve for Doubtful Accounts	19,956,968	26,639,719
<b>6. 외환거래이익 Gains on Foreign Exchange Transactions</b>	<b>50,412,890,315</b>	<b>61,469,206,760</b>
가. 외환차익 Gains on Foreign Exchange	22,215,509,511	34,884,372,171
나. 외화환산이익 Gains on Translation of Foreign Currency	28,197,380,804	26,584,834,589
<b>7. 배당수익 Revenue from Dividends</b>	<b>64,381,264,207</b>	<b>47,221,520,426</b>
가. 매도가능금융자산배당수익 Revenue from Dividends of Available for Sale Financial Assets	64,381,264,207	47,221,520,426
<b>8. 임대료수익 Rental Income</b>	<b>11,117,871,617</b>	<b>10,152,313,650</b>
<b>9. 수수료수익 Commission Income</b>	<b>11,410,399,893</b>	<b>2,052,122,781</b>
<b>10. 특별계정수입수수료 Separate Account Commission Received</b>	<b>63,576,489,538</b>	<b>72,494,448,655</b>
<b>11. 특별계정수익 Separate Account Income</b>	<b>71,676,936</b>	<b>88,666,921</b>
<b>12. 기타의영업이익 Other Operating Income</b>	<b>1,785,836,250</b>	<b>14,872,565</b>
가. 기타영업이익 Other Operating Income	1,785,836,250	14,872,565
<b>II. 계속영업비용 Expense from Continuing Operations</b>	<b>2,599,891,685,746</b>	<b>2,462,622,657,756</b>
1. 보험계약부채전입액 Increase in Policy Reserve	275,399,983,829	201,164,382,845
2. 지급보험금 Claims Paid	1,737,972,732,083	1,697,408,163,222

과목 Description	제67(당기) Current Period	제66(전기) Prior Period
가. 보험금비용 Benefit Payments	360,634,709,345	268,424,080,436
나. 환급금비용 Refunds	1,374,312,151,832	1,423,164,132,829
다. 배당금비용 Dividend Expenses	3,025,870,906	5,819,949,957
<b>3. 재보험비용 Reinsurance Expenses</b>	<b>55,136,678,269</b>	<b>50,456,260,299</b>
가. 재보험료비용 Reinsurance Premium Expenses	55,136,678,269	50,456,260,299
<b>4. 사업비 Operating Expenses</b>	<b>236,796,118,691</b>	<b>246,905,097,783</b>
(이연신계약비) Deferred Acquisition Expenses	(148,143,435,506)	(117,384,059,666)
가. 신계약비 Acquisition Expenses	221,394,218,127	198,428,423,305
나. 유지비 Administration Expenses	163,545,336,070	165,860,734,144
<b>5. 신계약비상각비 Amortization of Deferred Acquisition Cost</b>	<b>153,890,249,986</b>	<b>121,122,275,498</b>
<b>6. 재산관리비 Investment Administrative Expenses</b>	<b>28,046,747,666</b>	<b>23,863,362,867</b>
<b>7. 이자비용 Interest Expenses</b>	<b>36,402,443,493</b>	<b>34,984,761,863</b>
<b>8. 금융상품투자손실 Losses on Investment of Financial Instruments</b>	<b>17,065,310,272</b>	<b>48,199,909,973</b>
가. 당기손익인식금융자산평가손실 Losses on Valuation of Fair Value Financial Assets	5,753,498,060	36,909,246,108
나. 당기손익인식금융자산처분손실 Losses on Disposals of Fair Value Financial Assets	2,311,776,716	1,318,764,575
다. 매도가능금융자산처분손실 Losses on Disposals of Available for Sale Financial Assets	2,508,355,115	9,907,649,290
라. 매도가능금융자산손상차손 Impairment Losses from Available for Sale Financial Assets	6,491,657,425	64,250,000
마. 만기보유금융자산처분손실 Losses on Disposals of Held to Maturity Financial Assets	22,956	-
<b>9. 외환거래손실 Losses on Foreign Exchange Transactions</b>	<b>44,667,810,976</b>	<b>19,634,365,288</b>
가. 외환차손 Losses on Foreign Exchange	34,698,125,064	11,259,607,268
나. 외화환산손실 Losses on Foreign Exchange Translations	9,969,685,912	8,374,758,020

과목 Description	제67(당)기 Current Period	제66(전기) Prior Period
10. 부동산감가상각비 Depreciation Expenses of Real Estate	3,068,868,245	2,831,488,181
11. 무형자산상각비 Amortization of Intangible Assets	7,273,163,319	8,499,122,000
12. 할인료 Discount Expenses	643,616,694	654,846,514
13. 특별계정지급수수료 Separate Account Commission Paid	8,348,537	12,357,912
14. 특별계정비용 Separate Account Expenses	71,676,936	88,666,921
15. 기타의영업비용 Other Operating Losses	3,447,936,751	1,620,377,730
가. 기타대손상각비 Other Bad Debt Expenses	32,837,087	1,221,844,949
나. 기타영업비용 Other Operating Losses	3,415,099,664	398,532,781
16. 구조조정충당부채전입액 Increase in Restrcturing Provision	-	5,177,218,860
III. 계속영업이익 (또는 계속영업손실) Profits (Losses) from Continuing Operations	(18,126,458,037)	(703,100,591)
IV. 영업외수익 Non-Operating Income	2,849,582,468	1,965,379,374
1. 무형자산손상차손환입 Reversal of Impairment of Intangible Assets	488,500,000	11,500,000
2. 잡이익 Miscellaneous Income	2,361,082,468	1,953,879,374
V. 영업외비용 Non-Operating Expenses	2,820,565,079	550,247,106
1. 유형자산처분손실 Losses on Disposals of Tangible Assets	64,920,881	35,120,665
2. 무형자산손상차손 Unrecoverable Valuation Losses from Intangible Assets	26,750,000	-
3. 기부금 Donations	178,819,750	157,286,000
4. 잡손실 Miscellaneous Losses	2,550,074,448	357,840,441



과목 Description	제67(당)기 Current Period	제66(전기) Prior Period
VI. 법인세비용차감전순이익 Income (Loss) Before Income Tax (또는 법인세비용차감전손실)	(18,097,440,648)	712,031,677
VII. 법인세비용 Income Tax Expenses	(3,611,054,095)	260,700,860
VIII. 연결당기순이익(또는당기순손실) Consolidated Net Income(Loss)	(14,486,386,553)	451,330,817
IX. 연결기타포괄손익 Consolidated Other Comprehensive Income	47,184,684,379	281,417,844,497
1. 매도가능금융자산평가손익 Gains(Losses) on Valuation of Available for Sale Financial Assets	(614,712,945,207)	206,931,513,411
2. 만기보유금융자산평가손익 Gains(Losses) on Valuation of Held to Maturity Financial Assets	616,623,302,313	-
3. 현금흐름위험회피파생상품평가손익 Gains(Losses) on Valuation of Cash Flow Hedges Derivatives Instrument	45,274,327,273	74,486,331,086
X. 연결총포괄손익 Consolidated Total Comprehensive Income	32,698,297,826	281,869,175,314

# 포괄손익계산서

## Statements of Comprehensive Income

제67기 2019년 1월 1일부터 2019년 12월 31일까지  
 제66기 2018년 1월 1일부터 2018년 12월 31일까지  
 For The Years Ended December 31, 2019 and December 31, 2018

에이비엘생명보험주식회사  
 ABL Life Insurance Co.,Ltd.

(단위 : 원)  
 (Unit : Korean Won)

과목 Description	제67(당)기 Current Period	제66(전)기 Prior Period
<b>I. 계속영업수익</b> Income from Continuing Operations	<b>2,574,438,677,731</b>	<b>2,460,318,941,140</b>
<b>1. 보험료수익</b> Premium Income	<b>1,735,494,583,123</b>	<b>1,602,840,770,354</b>
가. 개인보험료 Individual Premium	1,710,320,091,827	1,582,969,825,908
나. 단체보험료 Group Premium	25,174,491,296	19,870,944,446
<b>2. 재보험수익</b> Reinsurance Income	<b>46,424,075,287</b>	<b>43,318,637,959</b>
가. 재보험금수익 Ceded Reinsurance Claims Recovered	39,190,698,822	33,572,270,804
나. 재보험수수료수익 Ceded Reinsurance Experience Refund	7,233,376,465	9,746,367,155
<b>3. 이자수익</b> Interest Income	<b>548,067,499,242</b>	<b>576,184,980,407</b>
가. 예금이자 Interest on Bank Deposits	16,214,364,503	17,390,498,555
나. 당기손익인식금융자산이자 Interest on Valuation of Fair Value Financial Assets	1,949,578,463	-
다. 매도가능금융자산이자 Interest on Available for Sale Financial Assets	162,863,846,284	403,413,007,424
라. 만기보유금융자산이자 Interest on Held to Maturity Financial Assets	220,665,722,906	-
마. 대출채권이자 Interest Income on Loans	111,977,243,501	122,231,643,680
바. 예치금이자 Interest Income on Other Deposits	107,784,806	38,102,777
사. 기타이자수익 Other Interest Income	34,288,958,779	33,111,727,971

과목 Description	제67(당기) Current Period	제66(전기) Prior Period
<b>4. 금융상품투자이익</b> <b>Gains on Investment of Financial Instruments</b>	<b>38,075,881,991</b>	<b>37,937,456,304</b>
가. 당기손익인식금융자산평가이익 Gains on Valuation of Fair Value Financial Assets	1,107,404,372	4,265,150,375
나. 당기손익인식금융자산처분이익 Gains on Disposals of Fair Value Financial Assets	3,056,606,073	24,720,523,152
다. 매도가능금융자산처분이익 Gains on Disposals of Available for Sale Financial Assets	30,799,007,759	8,951,782,777
라. 만기보유금융자산처분이익 Gains on Disposals of Held to Maturity Financial Assets	3,112,863,787	-
<b>5. 대출채권평가및처분이익</b> <b>Loss on valuation and disposal of loans</b>	<b>19,956,968</b>	<b>26,639,719</b>
가. 대손충당금환입 Reversal of Reserve for Doubtful Accounts	19,956,968	26,639,719
<b>6. 외환거래이익</b> <b>Gains on Foreign Exchange Transactions</b>	<b>46,914,261,174</b>	<b>59,985,530,254</b>
가. 외환차익 Gains on Foreign Exchange	19,917,748,500	33,400,695,665
나. 외화환산이익 Gains on Translation of Foreign Currency	26,996,512,674	26,584,834,589
<b>7. 배당수익</b> <b>Revenue from Dividends</b>	<b>82,756,431,621</b>	<b>55,237,374,136</b>
가. 매도가능금융자산배당수익 Revenue from Dividends of Available for Sale Financial Assets	82,756,431,621	55,237,374,136
<b>8. 임대료수익</b> <b>Rental Income</b>	<b>11,710,541,046</b>	<b>10,152,313,650</b>
<b>9. 수수료수익</b> <b>Commission Income</b>	<b>1,183,467,987</b>	<b>2,052,122,781</b>
<b>10. 특별계정수입수수료</b> <b>Separate Account Commission Received</b>	<b>63,576,489,538</b>	<b>72,494,448,655</b>
<b>11. 특별계정수익</b> <b>Separate Account Income</b>	<b>71,676,936</b>	<b>88,666,921</b>
<b>12. 기타의영업수익</b> <b>Other Operating Income</b>	<b>143,812,818</b>	<b>-</b>
가. 기타영업이익 Other Operating Income	143,812,818	-
<b>II. 계속영업비용</b> <b>Expense from Continuing Operations</b>	<b>2,577,114,592,358</b>	<b>2,459,132,739,014</b>

과목 Description	제67(당기) Current Period	제66(전기) Prior Period
1. 보험계약부채전입액 Increase in Policy Reserve	275,399,983,829	201,164,382,845
2. 지급보험금 Claims Paid	1,737,972,732,083	1,697,408,163,222
가. 보험금비용 Benefit Payments	360,634,709,345	268,424,080,436
나. 환급금비용 Refunds	1,374,312,151,832	1,423,164,132,829
다. 배당금비용 Dividend Expenses	3,025,870,906	5,819,949,957
3. 재보험비용 Reinsurance Expenses	55,136,678,269	50,456,260,299
가. 재보험료비용 Reinsurance Premium Expenses	55,136,678,269	50,456,260,299
4. 사업비 Operating Expenses	227,462,086,414	246,905,097,783
(이연신계약비) Deferred Acquisition Expenses	(148,143,435,506)	(117,384,059,666)
가. 신계약비 Acquisition Expenses	211,917,089,447	198,428,423,305
나. 유지비 Administration Expenses	163,688,432,473	165,860,734,144
5. 신계약비상각비 Amortization of Deferred Acquisition Cost	153,890,249,986	121,122,275,498
6. 자산관리비 Investment Administrative Expenses	23,326,525,039	23,387,484,052
7. 이자비용 Interest Expenses	36,328,422,867	34,950,664,799
8. 금융상품투자손실 Losses on Investment of Financial Instruments	13,622,604,581	45,839,658,900
가. 당기손익인식금융자산평가손실 Losses on Valuation of Fair Value Financial Assets	5,753,498,060	36,561,995,325
나. 당기손익인식금융자산처분손실 Losses on Disposals of Fair Value Financial Assets	551,424,216	1,215,332,433
다. 매도가능금융자산처분손실 Losses on Disposals of Available for Sale Financial Assets	826,001,924	7,998,081,142
라. 매도가능금융자산손상차손 Impairment Losses from Available for Sale Financial Assets	6,491,657,425	64,250,000

과목 Description	제67(당기) Current Period	제66(전기) Prior Period
마. 만기보유금융자산처분손실 Losses on Disposals of Held to Maturity Financial Assets	22,956	-
<b>9. 외환거래손실 Losses on Foreign Exchange Transactions</b>	<b>42,823,129,281</b>	<b>19,413,432,878</b>
가. 외환차손 Losses on Foreign Exchange	33,835,955,654	11,038,674,858
나. 외화환산손실 Losses on Foreign Exchange Translations	8,987,173,627	8,374,758,020
<b>10. 부동산감가상각비 Depreciation Expenses of Real Estate</b>	<b>3,068,868,245</b>	<b>2,831,488,181</b>
<b>11. 무형자산상각비 Amortization of Intangible Assets</b>	<b>7,261,964,328</b>	<b>8,498,895,401</b>
<b>12. 할인료 Discount Expenses</b>	<b>643,616,694</b>	<b>654,846,514</b>
<b>13. 특별계정지급수수료 Separate Account Commission Paid</b>	<b>8,348,537</b>	<b>12,357,912</b>
<b>14. 특별계정비용 Separate Account Expenses</b>	<b>71,676,936</b>	<b>88,666,921</b>
<b>15. 기타의영업비용 Other Operating Losses</b>	<b>97,705,269</b>	<b>1,221,844,949</b>
가. 기타대손상각비 Other Bad Debt Expenses	32,837,087	1,221,844,949
나. 기타영업비용 Other Operating Expense	64,868,182	-
<b>16. 구조조정충당부채전입액 Increase in Restrcturing Provision</b>	<b>-</b>	<b>5,177,218,860</b>
<b>III. 계속영업이익 (또는 계속영업손실) Profits (Losses) from Continuing Operations</b>	<b>(2,675,914,627)</b>	<b>1,186,202,126</b>
<b>IV. 영업외수익 Non-Operating Income</b>	<b>2,846,913,159</b>	<b>1,965,379,374</b>
1. 무형자산손상차손환입 Reversal of Impairment of Intangible Assets	488,500,000	11,500,000
2. 잡이익 Miscellaneous Income	2,358,413,159	1,953,879,374

과목 Description	제67(당기) Current Period	제66(전기) Prior Period
V. 영업외비용 Non-Operating Expenses	2,820,376,711	550,247,106
1. 유형자산처분손실 Losses on Disposals of Tangible Assets	64,920,881	35,120,665
2. 무형자산손상차손 Unrecoverable Valuation Losses from Intangible Assets	26,750,000	-
3. 기부금 Donations	178,819,750	157,286,000
4. 잡손실 Miscellaneous Losses	2,549,886,080	357,840,441
VI. 법인세비용차감전순이익 Income (Loss) Before Income Tax (또는 법인세비용차감전순손실)	(2,649,378,179)	2,601,334,394
VII. 법인세비용 Income Tax Expenses	(212,480,352)	671,159,519
VIII. 당기순이익(또는당기순손실) Net Income(Loss)	(2,436,897,827)	1,930,174,875
IX. 기타포괄손익 Other Comprehensive Income	37,687,626,080	280,276,916,625
1. 매도가능금융자산평가손익 Gains(Losses) on Valuation of Available for Sale Financial Assets	(624,210,003,506)	205,790,585,539
2. 만기보유금융자산평가손익 Gains(Losses) on Valuation of Held to Maturity Financial Assets	616,623,302,313	-
3. 현금흐름위험회피파생상품평가손익 Gains(Losses) on Valuation of Cash Flow Hedges Derivatives Instrument	45,274,327,273	74,486,331,086
X. 총포괄손익 Total Comprehensive Income	35,250,728,253	282,207,091,500

# 손익계산서(특별계정)

## Income Statements (Separate Account)

제67기 2019년 1월 1일부터 2019년 12월 31일까지  
 제66기 2018년 1월 1일부터 2018년 12월 31일까지  
 For The Years Ended December 31, 2019 and December 31, 2018

에이비엘생명보험주식회사  
 ABL Life Insurance Co.,Ltd.

(단위 : 원)  
 (Unit : Korean Won)

과목 Description	제67(당)기 Current Period	제66(전기) Prior Period
<b>I. 보험료수익</b> Premium Income	603,530,535,577	789,117,361,255
1. 개인보험료 Individual Premium	603,530,535,577	789,117,361,255
<b>II. 이자수익</b> Interest Income	35,950,709,203	34,545,033,050
1. 예금이자 Interest on Bank Deposits	2,133,642,927	2,026,296,508
2. 유가증권이자 Interest Income on Securities	24,363,333,672	22,184,157,026
3. 대출채권이자 Interest Income on Loans	4,849,191,063	4,990,087,146
4. 기타수익이자 Other Interest Income	4,604,541,541	5,344,492,370
<b>III. 배당금수익</b> Revenue from Dividends	12,065,748,908	12,902,447,962
<b>IV. 유가증권처분이익</b> Gains on Disposition of Securities	45,237,073,289	33,640,152,335
<b>V. 유가증권평가이익</b> Gains on Valuation of Securities	87,104,062,923	20,828,782,576
<b>VI. 외환차익</b> Gains on Foreign Exchange	10,233,406,103	7,009,498,794
<b>VII. 파생상품거래이익</b> Gains on Trading of Derivatives	368,209,916,098	312,484,824,500
<b>VIII. 기타수익</b> Other Gains	625,294,344	678,884,503
<b>수익계</b> Total of Income	1,162,956,746,445	1,211,206,984,975

과목 Description	제67(당기) Current Period	제66(전기) Prior Period
I. 계약자적립금전입 Increase in Policy Reserve	272,410,097,504	98,904,303,891
II. 지급보험금 Claims Paid	424,060,358,069	442,377,400,138
1. 보험금비용 Benefit Payments	2,893,202,102	3,265,605,298
2. 환급금비용 Refunds	421,167,155,967	439,111,794,840
III. 최저보증비용 Minimum Guaranteed Death Benefit Expenses	2,351,337,706	2,365,514,174
1. 사망보증금 Variable Death Benefit	1,986,266,407	1,968,243,132
2. 연금적립금 Variable Annuity Benefit	365,071,299	397,271,042
IV. 특별계정운용수수료 Separate Account Invested Commission	61,225,150,808	70,128,934,481
V. 지급수수료 Commission Paid	5,361,390,690	5,491,983,018
VI. 세금과 공과 Taxes & dues	1,257,634,606	2,096,005,939
VII. 대손상각비 Bad Debt Expenses	2,046,540	6,169,697
VIII. 유가증권처분손실 Losses on Disposition of Securities	33,721,082,819	79,665,741,087
IX. 유가증권평가손실 Losses on Valuation of Securities	21,942,299,097	130,672,676,540
X. 외환차손 Loss on Foreign Exchange	1,171,943,420	2,144,672,305
XI. 이자비용 Interest Expenses	3,966,326,915	4,726,070,125
XII. 파생상품거래손실 Losses on Trading of Derivatives	331,923,488,195	375,869,143,605
XIII. 기타비용 Other Expenses	3,563,590,076	(3,241,630,025)
비용계 Total of Expenses	1,162,956,746,445	1,211,206,984,975



# 연 결 자 본 변 동 표

## Consolidated Statements of Changes in Equity

제67기 2019년 1월 1일부터 2019년 12월 31일까지  
 제66기 2018년 1월 1일부터 2018년 12월 31일까지  
 For the Years Ended : December 31, 2018 and December 31, 2019

에이비엘생명보험주식회사  
 ABL Life Insurance Co.,Ltd.

(단위 : 원)  
 (Unit : Korean Won)

과목 Description	자본금 Capital Stock	자본잉여금 Capital Surplus	기타포괄손익 누계액 Accumulated Other Comprehensive Income	이익잉여금 Unappropriated Retained Earnings	총계 Total
2018년 1월 1일	15,533,680,000	1,001,052,586,462	580,193,152,137	(1,224,473,757,888)	372,305,660,712
연차배당 Dividends	-	-	-	-	-
당기순이익 Net Income	-	-	-	451,330,817	451,330,817
유상증자(감자) Capital Increase(Reduction) with Consideration	-	-	-	-	-
매도가능증권 평가손익 Gains(Loss) on Valuation of Available for sale Securities	-	-	206,931,513,411	-	206,931,513,411
만기보유증권 평가손익 Gains(Loss) on Valuation of Held to Maturity Securities	-	-	-	-	-
현금흐름위험회피 파생상품평가손익 Gains(Loss) on Valuation of Cash Flow Hedges Derivatives Instrument	-	-	74,486,331,086	-	74,486,331,086
연결범위의 변동 Changes in the scope of consolidation	-	-	-	-	-
2018년 12월 31일	15,533,680,000	1,001,052,586,462	861,610,996,634	(1,224,022,427,071)	654,174,836,025
2019년 1월 1일	15,533,680,000	1,001,052,586,462	861,610,996,634	(1,224,022,427,071)	654,174,836,025
연차배당 Dividends	-	-	-	-	-
당기순이익 Net Income	-	-	-	(14,486,386,553)	(14,486,386,553)
매도가능증권 평가손익 Gains(Loss) on Valuation of Available for sale Securities	-	-	(614,712,945,207)	-	(614,712,945,207)
만기보유증권 평가손익 Gains(Loss) on Valuation of Held to Maturity Securities	-	-	616,623,302,313	-	616,623,302,313
현금흐름위험회피 파생상품평가손익 Gains(Loss) on Valuation of Cash Flow Hedges Derivatives Instrument	-	-	45,274,327,273	-	45,274,327,273
2019년 12월 31일	15,533,680,000	1,001,052,586,462	908,795,681,013	(1,238,508,813,624)	686,873,133,851

# 자 본 변 동 표

## Statements of Changes in Equity

제67기 2019년 1월 1일부터 2019년 12월 31일까지

제66기 2018년 1월 1일부터 2018년 12월 31일까지

For the Years Ended : December 31, 2019 and December 31, 2018

에이비엘생명보험주식회사  
ABL Life Insurance Co.,Ltd.

(단위 : 원)  
(Unit : Korean Won)

과목 Description	자본금 Capital Stock	자본잉여금 Capital Surplus	기타포괄손익 누계액 Accumulated Other Comprehensive Income	이익잉여금 Unappropriated Retained Earnings	총계 Total
2018년 1월 1일	15,533,680,000	1,001,052,586,462	579,642,687,664	(1,223,627,412,519)	372,601,541,607
연차배당 Dividends	-	-	-	-	-
당기순이익 Net Income	-	-	-	1,930,174,875	1,930,174,875
유상증자(감자) Capital Increase(Reduction) with Consideration	-	-	-	-	-
매도가능증권 평가손익 Gains(Loss) on Valuation of Available for sale Securities	-	-	205,790,585,539	-	205,790,585,539
만기보유증권 평가손익 Gains(Loss) on Valuation of Held to Maturity Securities	-	-	-	-	-
현금흐름위험회피 파생상품평가손익 Gains(Loss) on Valuation of Cash Flow Hedges Derivatives Instrument	-	-	74,486,331,086	-	74,486,331,086
2018년 12월 31일	15,533,680,000	1,001,052,586,462	859,919,604,289	(1,221,697,237,644)	654,808,633,107
2019년 1월 1일	15,533,680,000	1,001,052,586,462	859,919,604,289	(1,221,697,237,644)	654,808,633,107
연차배당 Dividends	-	-	-	-	-
유상증자(감자) Capital Increase(Reduction) with Consideration	-	-	-	-	-
당기순이익 Net Income	-	-	-	(2,436,897,827)	(2,436,897,827)
매도가능증권 평가손익 Gains(Loss) on Valuation of Available for sale Securities	-	-	(624,210,003,506)	-	(624,210,003,506)
만기보유증권 평가손익 Gains(Loss) on Valuation of Held to Maturity Securities	-	-	616,623,302,313	-	616,623,302,313
현금흐름위험회피 파생상품평가손익 Gains(Loss) on Valuation of Cash Flow Hedges Derivatives Instrument	-	-	45,274,327,273	-	45,274,327,273
2019년 12월 31일	15,533,680,000	1,001,052,586,462	897,607,230,369	(1,224,134,135,471)	690,059,361,360

# 연 결 현 금 흐 름 표

## Consolidated Statements of Cash Flows

제 67(당)기 2019년 01월 01일부터 2019년 12월 31일까지

제 66(전기) 2018년 01월 01일부터 2018년 12월 31일까지

For the Year Ended December 31, 2019 and December 31, 2018

에이비엘생명보험주식회사  
ABL Life Insurance Co.,Ltd.

(단위 : 원)  
(Unit : Korean Won)

과목 Description	제67(당)기 Current Period		제66(전기) Prior Period
1. 영업활동으로 인한 현금흐름 Cash Flows from Operating Activities		242,002,725,738	16,257,158,541
1. 당기순이익 Net Income	(14,486,386,552)		451,330,817
2. 조정항목 Adjustments on non cash activities	(170,577,765,681)		(260,185,038,070)
이자수익 Interest Income	(555,516,056,768)		(582,649,850,985)
이자비용 Interest Expense	36,402,443,493		34,984,761,863
배당금수익 Dividend Income	(64,381,264,207)		(47,221,520,426)
법인세비용 Tax Expense	(3,611,054,095)		260,700,860
금융상품평가및처분이익 Gain on valuation and disposition of Financial assets	(35,604,353,841)		(38,951,693,644)
외화환산이익 Gain on translation of foreign currencies	(28,197,380,804)		(26,584,834,589)
무형자산손상차손환입 Reversal impairment of intangible asset	(488,500,000)		(11,500,000)
기타수익 Other Income	(254,416,353)		(1,471,424,045)
보험계약부채전입액 Increase on reserve for insurance contracts	275,399,983,829		201,164,382,845
감가상각비 Depreciation expense	17,745,626,042		7,644,727,479
신계약비상각비 Amortization of Acquisition Cost	153,890,249,986		121,122,275,498

과목 Description	제67(당기) Current Period		제66(전기) Prior Period	
금융상품평가및처분손실 Loss on valuation and disposition of Financial assets	14,786,370,643		49,421,754,922	
유형자산처분손실 Loss on disposition of tangible assets	64,920,881		35,120,665	
무형자산상각비 Amortization of Intangible Assets	7,273,163,319		8,499,122,000	
무형자산손상차손 Impairment of intangible asset	26,750,000		-	
외화환산손실 Loss on translation of foreign currencies	9,969,685,912		8,374,758,020	
기타비용 Other Expense	1,916,066,283		5,198,181,467	
<b>3. 자산부채의 증감</b>	<b>(133,508,668,157)</b>		<b>(305,009,609,801)</b>	
<b>Net change on asset and liabilities</b>				
당기손익인식금융자산의 감소(증가) Decrease in Fair vale financial asset	(156,471,305,400)		(80,871,997,342)	
대출채권의 감소(증가) Decrease(Increase) in Loans	10,869,796,466		4,820,372,661	
기타수취채권의 감소(증가) Decrease(Increase) in Other receivables	129,079,287,984		(60,477,457,334)	
미상각신계약비의 감소(증가) Decrease(Increase) in Deferred Acquisition Cost	(148,143,435,506)		(117,384,059,666)	
기타자산의 감소(증가) Decrease(Increase) in Other assets	1,318,647,761		(2,036,586,635)	
특별계정자산의 감소(증가) Decrease(Increase) in Separate account assets	8,140,222,405		(37,554,079,092)	
기타금융부채의 증가(감소) Increase(Decrease) in Other financial liabilities	15,777,122,408		(9,658,289,805)	
충당부채의 증가(감소) Increase(Decrease) in Provision liabilities	(3,387,286,230)		(925,132,441)	
기타부채의 증가(감소) Increase(Decrease) in Other liabilities	7,852,095,133		(535,622,912)	

과목 Description	제67(당기) Current Period		제66(전기) Prior Period	
특별계정부채의 증가(감소) Increase(Decrease) in Separate account liabilities	1,456,186,822		(386,757,235)	
4. 이자의 수취 Interest received	508,634,527,610		541,016,645,601	
5. 이자의 지급 Interest paid	(5,628,630,059)		(5,633,777,854)	
6. 배당금의 수취 Dividends received	62,538,012,908		46,905,700,930	
7. 법인세의 환급(납부) Corporate tax refund(paid)	(4,968,364,332)		(1,288,093,082)	
<b>II. 투자활동으로 인한 현금흐름</b> Cash flows from investing activities		(151,861,068,549)		(137,432,302,110)
1. 투자활동으로 인한 현금유입액 Cash receipts from investing activities	2,338,906,959,326		1,331,354,362,995	
매도가능금융자산의 처분 Disposition on Available for sale financial assets	2,076,130,996,352		1,307,272,262,014	
만기보유금융자산의 상환 Redemption on Held to maturity financial assets	113,250,043,163		-	
위험회피목적파생상품의 정산 Settlement of Derivative Asset Designated for Hedging	-		23,824,900,981	
요구불상환지분의 증가 Increase of demand payment interest	149,242,412,457		-	
유형자산의 처분 Disposition on tangible assets	171,715,354		-	
무형자산의 처분 Disposition on Intangible Assets	111,792,000		257,200,000	
2. 투자활동으로 인한 현금유출액 Cash payments for investing activities	(2,490,768,027,875)		(1,468,786,665,105)	
매도가능금융자산의 취득 Acquisition of Available for sale financial assets	2,415,230,362,674		1,461,692,740,267	
만기보유금융자산의 취득 Acquisition of Held to maturity financial assets	66,658,450,000		-	

과목 Description	제67(당기) Current Period		제66(전기) Prior Period	
유형자산의 취득 Acquisition of Tangible assets	1,723,600,117		895,449,782	
무형자산의 취득 Acquisition of Intangible assets	7,155,615,084		6,198,475,056	
III. 재무활동으로 인한 현금흐름 Cash flows from Financing activities		(10,406,540,667)		-
1. 재무활동으로 인한 현금유입액 Cash receipts from Financing activities	-		-	
2. 재무활동으로 인한 현금유출액 Cash payments for Financing activities	(10,406,540,667)		-	
리스부채의 상환 Redemption on Lease Liabilities	10,406,540,667		-	
IV. 외화환산으로 인한 현금의 변동 Cash translation from foreign currencies		(21,428,401)		143,317,563
V. 현금의 증가(감소) (I+II+III+IV) Net increase (decrease) in cash and cash equivalents		79,713,688,121		(121,031,826,006)
VI. 기초의 현금 Cash and cash equivalents at beginning of period		160,285,734,701		281,317,560,707
VII. 기말의 현금 Cash and cash equivalents at end of period		239,999,422,822		160,285,734,701

# 현금흐름표

## Statements of Cash Flows

제 67(당)기 2019년 01월 01일부터 2019년 12월 31일까지

제 66(전기) 2018년 01월 01일부터 2018년 12월 31일까지

For the Year Ended December 31, 2019 and December 31, 2018

에이비엘생명보험주식회사  
ABL Life Insurance Co., Ltd.

(단위 : 원)  
(Unit : Korean Won)

과목 Description	제67(당)기 Current Period		제66(전기) Prior Period	
<b>I. 영업활동으로 인한 현금흐름</b> Cash Flows from Operating Activities		308,384,919,195		9,558,146,208
1. 당기순이익 Net Income	(2,436,897,827)		1,930,174,875	
2. 조정항목 Adjustments on non cash activities	(179,687,875,932)		(262,072,359,122)	
이자수익 Interest Income	(548,067,499,242)		(576,184,980,407)	
이자비용 Interest Expense	36,328,422,867		34,950,664,799	
배당금수익 Dividend Income	(82,756,431,621)		(55,237,374,136)	
법인세비용 Tax Expense	(212,480,352)		671,159,519	
금융상품평가및처분이익 Gain on valuation and disposition of Financial assets	(35,019,275,918)		(37,298,643,558)	
외화환산이익 Gain on translation of foreign currencies	(26,996,512,674)		(26,584,834,589)	
무형자산손상차손환입 Reversal impairment of intangible asset	(488,500,000)		(11,500,000)	
기타수익 Other Income	(254,416,353)		(1,471,424,045)	
보험계약부채전입액 Increase on reserve for insurance contracts	275,399,983,829		201,164,382,845	
감가상각비 Depreciation expense	17,127,690,975		7,643,784,289	
신계약비상각비 Amortization of Acquisition Cost	153,890,249,986		121,122,275,498	
금융상품평가및처분손실 Loss on valuation and disposition of Financial assets	13,168,885,634		47,061,503,849	
유형자산처분손실 Loss on disposition of tangible assets	64,920,881		35,120,665	

과목 Description	제67(당기) Current Period		제66(전기) Prior Period	
무형자산상각비 Amortization of Intangible Assets	7,261,964,328		8,498,895,401	
무형자산손상차손 Impairment of intangible asset	26,750,000		-	
외화환산손실 Loss on translation of foreign currencies	8,987,173,627		8,374,758,020	
기타비용 Other Expense	1,851,198,101		5,193,852,728	
<b>3. 자산부채의 증감 Net change on asset and liabilities</b>	<b>(83,058,964,708)</b>		<b>(312,885,289,051)</b>	
당기손익인식금융자산의 감소(증가) Decrease in Fair vale financial asset	(154,829,194,782)		(79,949,768,473)	
대출채권의 감소(증가) Decrease(Increase) in Loans	59,500,996,466		4,820,372,661	
기타수취채권의 감소(증가) Decrease(Increase) in Other receivables	138,304,145,777		(69,268,493,341)	
미상각신계약비의 감소(증가) Decrease(Increase) in Deferred Acquisition Cost	(148,143,435,506)		(117,384,059,666)	
기타자산의 감소(증가) Decrease(Increase) in Other assets	(325,841,869)		(337,325,727)	
특별계정자산의 감소(증가) Decrease(Increase) in Separate account assets	8,140,222,405		(37,554,079,092)	
기타금융부채의 증가(감소) Increase(Decrease) in Other financial liabilities	8,542,191,546		(11,365,871,043)	
충당부채의 증가(감소) Increase(Decrease) in Provision liabilities	(3,458,538,981)		(921,325,453)	
기타부채의 증가(감소) Increase(Decrease) in Other liabilities	7,754,303,414		(537,981,682)	
특별계정부채의 증가(감소) Increase(Decrease) in Separate account liabilities	1,456,186,822		(386,757,235)	
<b>4. 이자의 수취 Interest received</b>	<b>501,223,518,024</b>		<b>534,551,838,738</b>	
<b>5. 이자의 지급 Interest paid</b>	<b>(5,554,609,433)</b>		<b>(5,599,680,790)</b>	
<b>6. 배당금의 수취 Dividends received</b>	<b>82,440,612,125</b>		<b>54,921,554,640</b>	
<b>7. 법인세의 환급(납부) Corporate tax refund(paid)</b>	<b>(4,540,863,054)</b>		<b>(1,288,093,082)</b>	
<b>II. 투자활동으로 인한 현금흐름 Cash flows from investing activities</b>		<b>(217,436,528,940)</b>		<b>(131,785,930,785)</b>



과목 Description	제67(당기) Current Period		제66(전기) Prior Period	
<b>1. 투자활동으로 인한 현금유입액</b> Cash receipts from investing activities	2,277,952,592,283		1,107,298,499,280	
매도가능금융자산의 처분 Disposition on Available for sale financial assets	2,164,419,041,766		1,083,216,398,299	
만기보유금융자산의 상환 Redemption on Held to maturity financial assets	113,250,043,163		-	
위험회피목적파생상품의 정산 Settlement of Derivative Asset Designated for Hedging	-		23,824,900,981	
유형자산의 처분 Disposition on tangible assets	171,715,354		-	
무형자산의 처분 Disposition on Intangible Assets	111,792,000		257,200,000	
<b>2. 투자활동으로 인한 현금유출액</b> Cash payments for investing activities	(2,495,389,121,223)		(1,239,084,430,065)	
매도가능금융자산의 취득 Acquisition of Available for sale financial assets	2,415,230,362,674		1,225,029,197,227	
만기보유금융자산의 취득 Acquisition of Held to maturity financial assets	66,658,450,000		-	
종속기업투자주식의 취득 Acquisition of Subsidiary Investment Shares	5,000,000,000		7,000,000,000	
유형자산의 취득 Acquisition of Tangible assets	1,408,228,090		870,353,782	
무형자산의 취득 Acquisition of Intangible assets	7,092,080,459		6,184,879,056	
<b>Ⅲ. 재무활동으로 인한 현금흐름</b> Cash flows from Financing activities		(9,963,745,971)		-
<b>1. 재무활동으로 인한 현금유입액</b> Cash receipts from Financing activities	-		-	
<b>2. 재무활동으로 인한 현금유출액</b> Cash payments for Financing activities	(9,963,745,971)		-	
리스부채의 상환 Redemption on Lease Liabilities	9,963,745,971		-	
<b>Ⅳ. 외화환산으로 인한 현금의 변동</b> Cash translation from foreign currencies		(21,428,401)		143,317,563
<b>V. 현금의 증가(감소) (I+II+III+IV)</b> Net increase (decrease) in cash and cash equivalents		80,963,215,883		(122,084,467,014)

과목 Description	제67(당)기 Current Period		제66(전기) Prior Period	
VI. 기초의 현금 Cash and cash equivalents at beginning of period		153,182,147,072		275,266,614,086
VII. 기말의 현금 Cash and cash equivalents at end of period		234,145,362,955		153,182,147,072